



แผนพัฒนาท้องถิ่น  
(พ.ศ.๒๕๖๖-๒๕๗๐)  
ฉบับทบทวน  
ครั้งที่ ๑/๒๕๖๖

สำนักปลัดเทศบาล  
เทศบาลตำบลบางตะบูน  
อำเภอบ้านแหลม จังหวัดเพชรบุรี

## คำนำ

เนื่องด้วยพระราชบัญญัติเทศบาล พ.ศ.๒๕๙๖ แก้ไขเพิ่มเติมถึง (ฉบับที่ ๑๔) พ.ศ.๒๕๖๒ ประกอบกับระเบียบกระทรวงมหาดไทย ว่าด้วยการจัดทำแผนพัฒนาขององค์กรปกครองส่วนท้องถิ่น (ฉบับที่ ๓) พ.ศ.๒๕๖๑ ได้กำหนดให้องค์กรปกครองส่วนท้องถิ่น มีอำนาจและหน้าที่ในการจัดทำแผนพัฒนาท้องถิ่นของตนเอง แผนพัฒนาท้องถิ่นนั้น หมายถึงแผนพัฒนาท้องถิ่นขององค์กรปกครองส่วนท้องถิ่น โดยคณะกรรมการพัฒนาท้องถิ่นจัดประชุมประชาคมท้องถิ่น ส่วนราชการ และรัฐวิสาหกิจที่เกี่ยวข้อง เพื่อแจ้งแนวทางพัฒนาท้องถิ่น รับทราบปัญหา ความต้องการประเด็นการพัฒนาและประเด็นที่เกี่ยวข้องตลอดจนความช่วยเหลือทางวิชาการ และแนวทางปฏิบัติที่เหมาะสมกับสภาพพื้นที่เพื่อนำมากำหนดแนวทางการจัดทำแผนพัฒนาท้องถิ่น โดยให้นำข้อมูลพื้นฐานในการพัฒนาจากหน่วยงานต่างๆ และข้อมูลในแผนพัฒนาหมู่บ้านหรือแผนชุมชนมาพิจารณาประกอบการจัดทำแผนพัฒนาท้องถิ่น ประกอบกับหนังสือกระทรวงมหาดไทย ที่ มท ๐๘๑๐.๓/ว ๖๐๘๖ ลงวันที่ ๑๙ สิงหาคม ๒๕๖๕ เรื่องซักซ้อมแนวทางการปฏิบัติการใช้แผนพัฒนาท้องถิ่นขององค์กรปกครองส่วนท้องถิ่นเพื่อจัดทำบริการสาธารณะหรือกิจกรรมสาธารณะ และหนังสือกระทรวงมหาดไทย ที่ มท ๐๘๑๐.๓/ว ๑๓๙๔ ลงวันที่ ๒๒ กุมภาพันธ์ ๒๕๖๖ เรื่องซักซ้อมแนวทางการปฏิบัติการใช้แผนพัฒนาเศรษฐกิจและสังคมแห่งชาติ ฉบับที่ ๑๓ (พ.ศ.๒๕๖๖-๒๕๗๐) กำหนดแนวทางปฏิบัติให้องค์กรปกครองส่วนท้องถิ่น นำน่านุเคราะห์ศาสตร์ชาติ ๒๐ ปี (พ.ศ. ๒๕๖๑ - ๒๕๘๐) แผนพัฒนาเศรษฐกิจและสังคมแห่งชาติ ฉบับที่ ๑๓ (พ.ศ. ๒๕๖๖ - ๒๕๗๐) เป้าหมายการพัฒนาที่ยั่งยืน (Sustainable Development Goals: SDGs) แผนพัฒนาจังหวัด/กลุ่มจังหวัด/ภาค ยุทธศาสตร์การพัฒนาขององค์กรปกครองส่วนท้องถิ่นในเขตจังหวัดและยุทธศาสตร์ขององค์กรปกครองส่วนท้องถิ่นมาปรับใช้ในการพัฒนาท้องถิ่นเชิงพื้นที่ขององค์กรปกครองส่วนท้องถิ่นและให้ใช้แผนพัฒนาท้องถิ่นเป็นกรอบในการจัดทำงบประมาณรายจ่ายขององค์กรปกครองส่วนท้องถิ่นตามหน้าที่และอำนาจ

ดังนั้น เพื่อให้การดำเนินการให้เป็นไปตามระเบียบและหนังสือสั่งการดังกล่าวและเพื่อให้สอดคล้องกับสถานการณ์พัฒนาที่เปลี่ยนแปลง เทศบาลตำบลบางตะบูนจึงจัดทำแผนพัฒนาท้องถิ่น (พ.ศ.๒๕๖๖-๒๕๗๐) ฉบับทบทวน ครั้งที่ ๑/๒๕๖๖ ขึ้น เพื่อใช้เป็นเครื่องมือในการจัดทำงบประมาณรายจ่ายประจำปี และพร้อมที่จะนำไปสู่การปฏิบัติและสามารถใช้ในการประสานแผนการพัฒนาท้องถิ่น ได้อย่างมีประสิทธิภาพและประสิทธิผลตามนโยบายที่คณะผู้บริหารหวังที่จะทำให้เกิดการพัฒนาในท้องถิ่น

เทศบาลตำบลบางตะบูน จึงหวังเป็นอย่างยิ่งว่าแผนพัฒนาท้องถิ่นของเทศบาลตำบลบางตะบูน ฉบับนี้ จะเป็นแนวทางในการพัฒนาที่มีประสิทธิภาพและตอบสนองความต้องการของประชาชนอย่างแท้จริงต่อไป

เทศบาลตำบลบางตะบูน

พฤษภาคม ๒๕๖๖

# สารบัญ

เรื่อง	หน้า
ส่วนที่ ๑	๑
๑ สภาพทั่วไปและข้อมูลพื้นฐาน	
(๑) ด้านกายภาพ	๑ - ๓
(๒) ด้านการเมือง/การปกครอง	๓ - ๔
(๓) ด้านประชากร	๕
(๔) สภาพทางสังคม	๕ - ๗
(๕) ระบบบริการพื้นฐาน	๗ - ๘
(๖) ระบบเศรษฐกิจ	๘ - ๑๓
(๗) ศาสนา ประเพณี วัฒนธรรม	๑๓ - ๑๔
(๘) ทรัพยากรธรรมชาติ	๑๔ - ๑๕
ส่วนที่ ๒	๑๖
๒ ยุทธศาสตร์การพัฒนาระดับมหภาค	
(๑) ความสัมพันธ์ระหว่างแผนพัฒนาระดับมหภาค	๑๖ - ๔๑
(๒) ยุทธศาสตร์ขององค์กรปกครองส่วนท้องถิ่น	๔๑ - ๔๘
(๓) การวิเคราะห์เพื่อพัฒนาท้องถิ่น	๔๙ - ๕๑
ส่วนที่ ๓	๕๒
๓ การนำแผนพัฒนาท้องถิ่นไปสู่การปฏิบัติ	
(๑) ยุทธศาสตร์การพัฒนาและแผนงาน	๕๓ - ๕๔
(๒) บัญชีโครงการพัฒนาท้องถิ่น	๕๕ - ๑๘๑
ส่วนที่ ๔	๑๘๒
๔ การติดตามและประเมินผล	
(๑) การติดตามและประเมินผลยุทธศาสตร์	๑๘๒ - ๑๘๕
(๒) การติดตามและประเมินผลโครงการ	๑๘๖ - ๑๙๑
(๓) สรุปผลการพัฒนาท้องถิ่น	๑๙๒
(๔) ข้อเสนอแนะในการจัดทำแผนพัฒนาท้องถิ่นในอนาคต	๑๙๓

**ภาคผนวก**

ประกาศใช้แผนพัฒนาท้องถิ่น (พ.ศ. ๒๕๖๖ - ๒๕๗๐)  
ฉบับทบทวน ครั้งที่ ๑/๒๕๖๖

แผนพัฒนาท้องถิ่น (พ.ศ. ๒๕๖๖-๒๕๗๐) ฉบับทบทวน ครั้งที่ ๑/๒๕๖๖  
เทศบาลตำบลบางตะบูน อำเภอบ้านแหลม จังหวัดเพชรบุรี

## ส่วนที่ ๑ สภาพทั่วไปและข้อมูลพื้นฐาน

### (๑) ด้านกายภาพ

#### ๑) ที่ตั้งของหมู่บ้านหรือชุมชนหรือตำบล

เทศบาลตำบลบางตะบูน อยู่ห่างจากอำเภอเมืองเพชรบุรี ไปทางทิศเหนือประมาณ ๑๔ กิโลเมตร ตามเส้นทางหลวงแผ่นดินหมายเลข ๓๑๗๖ หรือสายเพชรบุรี – บ้านแหลมฝั่งตะวันตก โดยมีอาณาเขตติดต่อกับพื้นที่ใกล้เคียง ดังนี้

ทิศเหนือ	ติดต่อกับ อำเภออัมพวา จังหวัดสมุทรสงคราม
ทิศใต้	ติดต่อกับ ตำบลบ้านแหลม อำเภอบ้านแหลม จังหวัดเพชรบุรี
ทิศตะวันออก	ติดต่อกับ ทะเลอ่าวไทย
ทิศตะวันตก	ติดต่อกับ ตำบลบางครก อำเภอบ้านแหลม จังหวัดเพชรบุรี

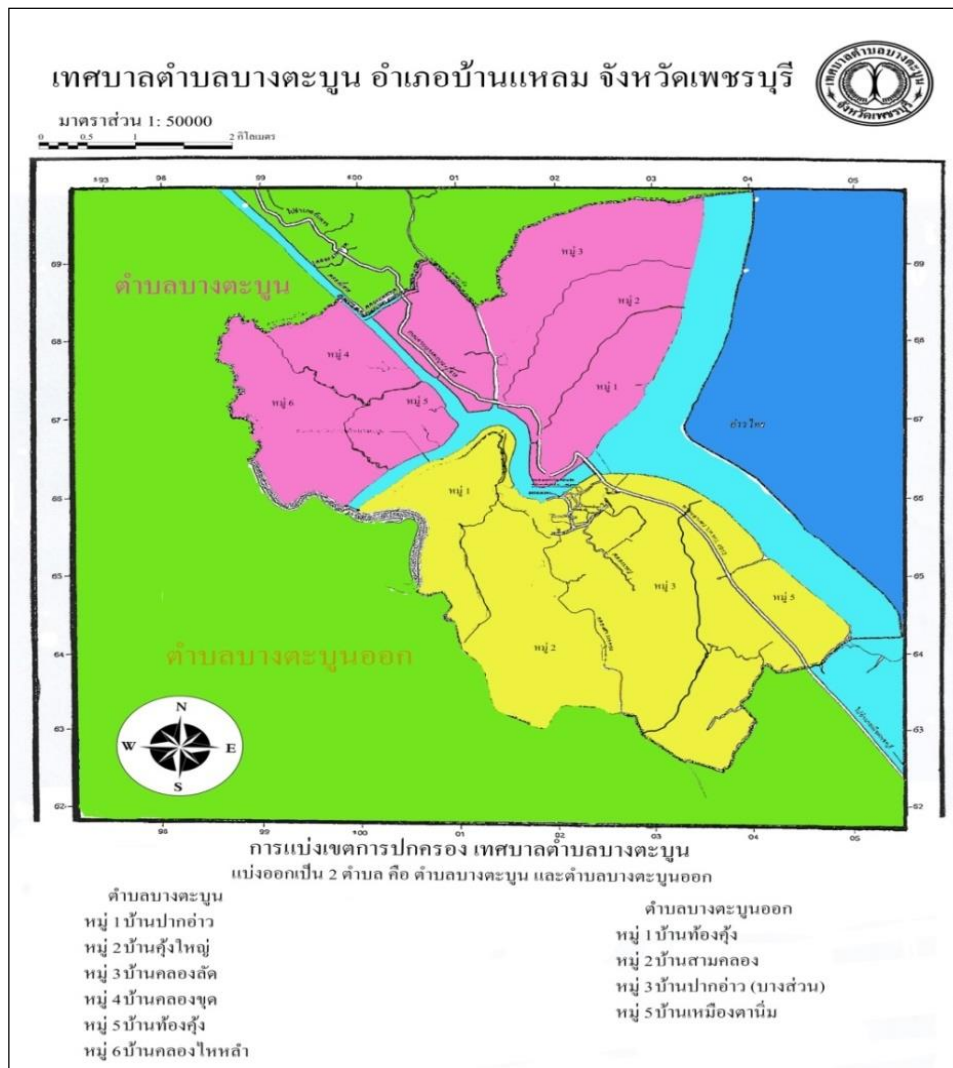

## ๒) ลักษณะภูมิประเทศ

ตำบลบางตะบูนอยู่ทางตอนเหนือสุดของอาณาเขตอำเภอบ้านแหลม โดยอยู่ห่างจากที่ว่าการอำเภอบ้านแหลม ประมาณ ๗ กิโลเมตร มีพื้นที่ทั้งหมด ๑๘ ตารางกิโลเมตร หรือประมาณ ๑๑,๒๕๐ ไร่ (ตามกฎหมายกระทรวงให้ใช้บังคับผังเมืองรวมชุมชนบางตะบูน จังหวัดเพชรบุรี พ.ศ. ๒๕๕๕ ประกาศราชกิจจานุเบกษา เล่ม ๑๒๙ ตอนที่ ๑๒๖ ก ๒๖ ธันวาคม ๒๕๕๕) เป็นพื้นที่ทำการเกษตร (ฟาร์มเลี้ยงกุ้ง หอย ปู ปลา) ประมาณ ๖,๔๑๑ ไร่ และเป็นที่อยู่อาศัย ๔,๘๓๙ ไร่ มีลักษณะภูมิประเทศ เป็นที่ราบลุ่มเป็นเมืองชายทะเล สภาพชายฝั่งเป็นหาดโคลนเลนเกือบทั้งหมด ไม่มีหาดทราย เมื่อเวลาน้ำลง จะปรากฏหาดโคลนทอดยาวออกไปจากฝั่งทะเล อุดมไปด้วยพันธุ์ไม้ป่าชายเลน เช่น โกงกาง แสม ตะบูน ตะบัน ฯลฯ เป็นแหล่งเพาะเลี้ยงหอยแครงที่ใหญ่ที่สุดแห่งหนึ่งของประเทศ ปากอ่าวแม่น้ำมีป่าชายเลนพื้นที่ดินมีลักษณะเป็นดินเลน ประชาชนส่วนใหญ่ประกอบอาชีพประมง มีแม่น้ำสำคัญไหลผ่านคือแม่น้ำบางตะบูน ซึ่งเป็นลำน้ำธรรมชาติไหลมาจากอำเภอแก่งกระจานมาออกทะเลที่บริเวณปากอ่าวบางตะบูน และประกอบด้วยคลองต่างๆ หลายสาย ได้แก่

แม่น้ำบางตะบูน	ความยาว ๔,๒๐๐ เมตร
คลองขุด (ยี่สาร)	ความยาว ๑,๘๐๐ เมตร
คลองลัด	ความยาว ๑,๒๐๐ เมตร
คลองสามคลอง	ความยาว ๓,๑๕๐ เมตร
คลองมอญ	ความยาว ๒,๕๕๐ เมตร
คลองริม	ความยาว ๑,๕๐๐ เมตร
คลองเหมืองตานิม	ความยาว ๓,๐๐๐ เมตร
คลองยายแดง	ความยาว ๒,๐๐๐ เมตร
คลองบางกั้ง	ความยาว ๓,๐๐๐ เมตร
รวมความยาวของคลองทั้ง ๙ คลอง	เท่ากับ ๒๓,๗๕๐ เมตร

## ๓) ลักษณะภูมิอากาศ

เนื่องจากตำบลบางตะบูน มีพื้นที่เป็นที่ราบลุ่ม และที่ราบชายฝั่งทะเลอ่าวไทยจึงได้รับอิทธิพลของลมมรสุมตะวันตกเฉียงใต้ในฤดูฝน และอิทธิพลจากลมมรสุมตะวันออกเฉียงเหนือในช่วงฤดูหนาว ในช่วงระยะแรกของเดือนตุลาคม จะมีฝนตกชุกหนาแน่น และในช่วงเดือนพฤศจิกายนถึงเดือนเมษายนของทุกปี สภาพอากาศจะแห้งแล้ง ประกอบด้วยอุณหภูมิที่สูงขึ้น เนื่องจากปรากฏการณ์โลกร้อน สำหรับช่วงเวลาที่เหมาะสมกับการท่องเที่ยวมากที่สุด คือ ช่วงธันวาคม – เมษายน โดยแบ่งฤดูกาลออกเป็น ๓ ฤดูกาล ดังนี้

ฤดูร้อน	เริ่มตั้งแต่เดือนกุมภาพันธ์ – เดือนมิถุนายน
ฤดูฝน	เริ่มตั้งแต่เดือนกรกฎาคม – ปลายเดือนตุลาคม
ฤดูหนาว	เริ่มตั้งแต่เดือนพฤศจิกายน – เดือนมกราคม

## ๔) ลักษณะของดิน

ดินมีลักษณะเป็นดินชุดท่าจีน (The Chin series : Tc) จัดอยู่ใน Hydromorphic Alluvial Soils เกิดจากตะกอนที่ถูกพัดมาทับถมโดยน้ำทะเล สภาพพื้นที่ที่พบมีลักษณะราบเรียบ มีความลาดชันน้อยกว่าร้อยละ ๑ ดินชุดนี้เป็นดินลิก มีการระบายน้ำแล้ว ดินมีความสามารถให้น้ำซึมผ่านได้ช้า มีการไหลบ่าของน้ำบนผิวดินช้า ตามปกติแล้วระดับน้ำใต้ดินน้อยกว่า ๑ เมตร

ดินลึกมีความลึก ๑๕ ซม. เป็นต้นไป มีเนื้อดินเป็นดินเหนียวเป็นเลน สีพื้นเป็นสีน้ำตาลเข้ม มีจุดประกายสีน้ำตาลและสีเทา ปฏิกิริยาของดินเป็นกรดปานกลาง-เป็นด่างปานกลาง ค่าของความเป็นกรดเป็นด่างประมาณ ๖.๐-๘.๐ ดินส่วนล่างมีเนื้อดินเป็นดินเหนียว สีเทาแก่ แต่มีจุดประกายสีเทาปนเขียว ปฏิกิริยาของดินเป็นด่างอ่อน-ด่างปานกลาง ค่าของความเป็นกรดเป็นด่างประมาณ ๗.๕-๘.๐๐

โดยผลทางเคมีของดิน พบว่า ดินตอนบนหนาประมาณ ๓๐ ซม. มีปริมาณอินทรีย์วัตถุสูง มีการอิมตัวของเบสสูง มีความสามารถในการแลกเปลี่ยนประจุบวกสูงมาก มีปริมาณธาตุฟอสฟอรัสและมีธาตุโปแตสเซียมที่เป็นประโยชน์ต่อพืชสูงมาก

ดินชุดนี้ส่วนใหญ่มีสภาพเป็นป่าชายเลน ใช้ไม้เฒ่าทำถ่าน หรือบางส่วนประกอบอาชีพปลอเลี้ยงปลา เลี้ยงกุ้ง ฟาร์มหอยแครง หรือทำนาเกลือ

**ชุดดินที่คล้ายคลึงกัน :** ชุดดินบางปะกง และชุดดินสมุทรปราการ

**ข้อจำกัดการใช้ประโยชน์ :** เป็นดินเค็มจัด น้ำทะเลท่วมถึง ระดับน้ำใต้ดินชั้นสูงเกือบถึงผิวดิน

**ข้อเสนอแนะในการใช้ประโยชน์ :** ควรปล่อยให้เป็นป่าธรรมชาติ (ป่าชายเลน) เพื่อเป็นที่อยู่อาศัย และแพร่ขยายพันธุ์ของสัตว์ทะเลต่างๆ แต่บางส่วนของที่อยู่ห่างทะเลมาก อาจใช้ปลูกพืชทนเค็มได้โดยการยกร่อง

ความลึก(ซม.)	อินทรีย์วัตถุ	ความจุแลกเปลี่ยนแคตไอออน	ความอิมตัวเบส	ฟอสฟอรัสที่เป็นประโยชน์	โปแตสเซียมที่เป็นประโยชน์	ความอุดมสมบูรณ์
๐-๒๕	สูง	สูง	สูง	สูง	สูง	สูง
๒๕-๕๐	สูง	สูง	สูง	สูง	สูง	สูง
๕๐-๑๐๐	สูง	สูง	สูง	สูง	สูง	สูง

ข้อมูล : กองสำรวจและวิจัยทรัพยากรดิน กรมพัฒนาที่ดิน กระทรวงเกษตรและสหกรณ์

## (๒) ด้านการเมือง/การปกครอง

๑) **เขตการปกครอง** เทศบาลตำบลบางตะบูน มีพื้นที่ครอบคลุม ๒ ตำบล คือ ตำบลบางตะบูน และตำบลบางตะบูนออก ประกอบด้วย ๑๐ หมู่บ้าน แยกเป็น ๑๑ ชุมชน

ตำบล	ชุมชน	กำนัน/ผู้ใหญ่บ้าน	ประธานชุมชน
ตำบลบางตะบูน	หมู่ที่ ๑ ชุมชนปูนเกล้า	นายมนตรี ดำรงสัตยาภรณ์	นายพิศักดิ์ พงศ์พานิช
ตำบลบางตะบูน	หมู่ที่ ๒ บ้านโรงหมู	นายพิสิษฐ์ วัฒนพงศ์พรชัย	นางยุพิน ไช้มุก
ตำบลบางตะบูน	หมู่ที่ ๓ บ้านคลองลาด	นายวิรัตน์ นุชารัมย์	นายธัมมภณ สว่างอารมณ์
ตำบลบางตะบูน	หมู่ที่ ๔ บ้านคลองขุด	นายธนากร เอี่ยมสวัสดิ์ (กำนัน)	นางใจภักดิ์ ่องอาจ
ตำบลบางตะบูน	หมู่ที่ ๕ บ้านท้องคุ้ง	นายวีระ บุญเกิด	นางพรรณณี อ่วมศิริ
ตำบลบางตะบูน	หมู่ที่ ๖ บ้านคลองไทรหล้า	นายมานพ รอดพันธ์	นางวิมล เทียนไชย
ตำบลบางตะบูนออก	หมู่ที่ ๑ บ้านเกาะแก้ว	นายณรงค์ สิทธิรุ่ง (กำนัน)	นางสุดา แสงอาทิตย์
ตำบลบางตะบูนออก	หมู่ที่ ๒ บ้านสามคลอง บ้านคลองริม	นายอำนาจ สุขกลัด	นางผจงนัฐรักษ์ ติดต่อ นายอำนาจ สุขกลัด
ตำบลบางตะบูนออก	หมู่ที่ ๓ บ้านคลองมอญ	นายอรุณ ศรีพงษ์	นายชุตติพงษ์ พงษ์พานิช
ตำบลบางตะบูนออก	หมู่ที่ ๕ บ้านหน้าเหมือง	นายวุฒิพงษ์ สมุทรผ่อง	นางอุษา เจียมตน

## ๒) การเลือกตั้ง

การเลือกตั้งผู้บริหารท้องถิ่น เมื่อวันที่ ๒๘ มีนาคม ๒๕๖๔ ผลการเลือกตั้ง ได้แก่ นายชัยยศ สงวนทรัพย์ ด้วยคะแนน ๑,๕๘๕ คะแนน โดยมีจำนวนผู้มีสิทธิเลือกตั้ง ๔,๒๔๙ คน มีผู้มาใช้สิทธิเลือกตั้ง ๓,๐๕๘ คน คิดเป็นร้อยละ ๗๑.๙๗ จำนวนบัตรเสีย ๙๔ ใบ คิดเป็นร้อยละ ๐.๓.๐๗ จำนวนบัตรไม่ประสงค์ลงคะแนน ๓๙ คน คิดเป็นร้อยละ ๐.๑.๒๘

### ผู้ดำรงตำแหน่งฝ่ายบริหารท้องถิ่น

ชื่อ-สกุล	ตำแหน่ง	วันที่ดำรงตำแหน่ง
นายชัยยศ สงวนทรัพย์	นายกเทศมนตรีตำบลบางตะบูน	๒๘/๐๓/๒๕๖๔ - ๒๗/๐๓/๒๕๖๘
นางสาวจิรนาฏ สงวนทรัพย์	รองนายกเทศมนตรีตำบลบางตะบูน	๐๑/๐๕/๒๕๖๔ - ๒๗/๐๓/๒๕๖๘
นายอิทธิพันธ์ พานแพน	รองนายกเทศมนตรีตำบลบางตะบูน	๐๑/๐๕/๒๕๖๔ - ๒๗/๐๓/๒๕๖๘
นางนพวรรณ ติดต่อ	ที่ปรึกษานายกเทศมนตรีตำบลบางตะบูน	๐๑/๐๕/๒๕๖๔ - ๒๗/๐๓/๒๕๖๘
นางสาวสุภานัน เตียวบุตร	เลขานุการนายกเทศมนตรีตำบลบางตะบูน	๐๑/๐๕/๒๕๖๔ - ๒๗/๐๓/๒๕๖๘

### ผู้ดำรงตำแหน่งฝ่ายสภาท้องถิ่น

ชื่อ-สกุล	ตำแหน่ง	วันที่ดำรงตำแหน่ง
นายสุมิตร หิรัญวงศ์	ประธานสภาเทศบาล	๐๓/๐๕/๒๕๖๔ - ๒๗/๐๓/๒๕๖๘
นายอรรถพร คงสบาย	รองประธานสภาเทศบาล	๐๓/๐๕/๒๕๖๔ - ๒๗/๐๓/๒๕๖๘
นายวรภพ ไทรงาม	เลขานุการสภาเทศบาล	๐๓/๐๕/๒๕๖๔ - ๒๗/๐๓/๒๕๖๘
นายวสันต์ ชูวงศ์	สมาชิกสภาเทศบาล	๐๓/๐๕/๒๕๖๔ - ๒๗/๐๓/๒๕๖๘
นายธัมมภณ สว่างอารมย์	สมาชิกสภาเทศบาล	๐๓/๐๕/๒๕๖๔ - ๒๗/๐๓/๒๕๖๘
นายสมบัติ ชุ่นหลี	สมาชิกสภาเทศบาล	๐๓/๐๕/๒๕๖๔ - ๒๗/๐๓/๒๕๖๘
นายอำนาจ เวชประสิทธิ์	สมาชิกสภาเทศบาล	๐๓/๐๕/๒๕๖๔ - ๒๗/๐๓/๒๕๖๘
นายภัทรภณ พงษ์พานิช	สมาชิกสภาเทศบาล	๐๓/๐๕/๒๕๖๔ - ๒๗/๐๓/๒๕๖๘
จ.อ.ณัฐภรณ์ บรรเทาสุข	สมาชิกสภาเทศบาล	๐๓/๐๕/๒๕๖๔ - ๒๗/๐๓/๒๕๖๘
นายชาติชาย จินดาไทย	สมาชิกสภาเทศบาล	๐๓/๐๕/๒๕๖๔ - ๒๗/๐๓/๒๕๖๘
นายชัยพฤกษ์ สมุทรผ่อง	สมาชิกสภาเทศบาล	๐๓/๐๕/๒๕๖๔ - ๒๗/๐๓/๒๕๖๘
นายวิสูตร ชูวงศ์	สมาชิกสภาเทศบาล	๐๓/๐๕/๒๕๖๔ - ๒๗/๐๓/๒๕๖๘
นายพิรุณ พุ่มพวง	สมาชิกสภาเทศบาล	๐๓/๐๕/๒๕๖๔ - ๒๗/๐๓/๒๕๖๘

ข้อมูล : ระบบศูนย์ข้อมูลเลือกตั้งผู้บริหาร สมาชิกสภาท้องถิ่น และทะเบียนองค์กรปกครองส่วนท้องถิ่น  
กรมส่งเสริมการปกครองท้องถิ่น กระทรวงมหาดไทย (www.ele.dla.go.th)

### (๓) ประชากร

๑) ข้อมูลเกี่ยวกับจำนวนประชากร (ตารางข้อมูลเปรียบเทียบย้อนหลัง ๓-๕ ปี) ข้อมูล : ระบบสถิติทางการทะเบียน Official statistics registration systems (www.stat.bora.dopa.go.th) ค้นหา เมื่อ พฤษภาคม ๒๕๖๖ (ตารางแสดงข้อมูลเปรียบเทียบย้อนหลัง ๓ ปี)

สถิติจำนวนประชากรและครัวเรือน เทศบาลตำบลบางตะบูน				
ข้อมูลย้อนหลัง	ชาย (คน)	หญิง (คน)	รวม (คน)	ครัวเรือน (หลัง)
ปี ๒๕๖๕	๒,๔๒๓	๒,๕๕๓	๔,๙๗๖	๑,๘๘๒
ปี ๒๕๖๔	๒,๔๖๕	๒,๕๙๕	๕,๐๖๐	๑,๘๗๗
ปี ๒๕๖๓	๒,๕๐๔	๒,๖๓๓	๕,๑๓๗	๑,๘๖๒

๒) ช่วงอายุและจำนวนประชากร ข้อมูล : ระบบสถิติทางการทะเบียน Official statistics registration systems (www.stat.bora.dopa.go.th) ค้นหา เมื่อตุลาคม ๒๕๖๔ (สถิติจำนวนประชากรแยกอายุ อายุ ที่มีชื่ออยู่ในทะเบียนบ้าน และมีสัญชาติไทย ข้อมูลปี ๒๕๖๕)

แยกตามช่วงอายุ	จำนวนทั้งหมด
น้อยกว่า ๑ ปี - อายุ ๒๐ ปี	๘๘๕ คน
อายุ ๒๑ - อายุ ๔๐ ปี	๑,๒๕๗ คน
อายุ ๔๑ - อายุ ๖๐ ปี	๑,๕๗๕ คน
อายุ ๖๑ ปีขึ้นไป	๑,๒๕๓ คน
ยอดรวมทั้งหมด	๔,๙๗๐ คน

### (๔) สภาพทางสังคม

#### ๑) การศึกษา

เทศบาลตำบลบางตะบูน มีโรงเรียนในสังกัด สำนักงานคณะกรรมการการศึกษาขั้นพื้นฐาน (สพฐ.) จำนวน ๓ แห่ง ได้แก่ (ข้อมูล ณ เดือน ตุลาคม ๒๕๖๔ ที่มา : ระบบสารสนเทศเพื่อการบริหารสถานศึกษา Education Management Information System : EMIS (www.data.bopp-obec.info))

#### (๑) โรงเรียนวัดปากอ่าว (ญาณสาครวิทยาคาร)

- ผู้อำนวยการ นายกอบชัย มณีตัน
- ระดับชั้น อนุบาล - ประถมศึกษาปีที่ ๖
- ที่ตั้งโรงเรียน หมู่ที่ ๓ ตำบลบางตะบูนออก อำเภอบ้านแหลม จังหวัดเพชรบุรี

#### (๒) โรงเรียนวัดลัด (บางตะบูนวิทยาคาร)

- ผู้อำนวยการ นายกอบชัย มณีตัน (รักษาการ)
- ระดับชั้น อนุบาล - ประถมศึกษาปีที่ ๖
- ที่ตั้งโรงเรียน หมู่ที่ ๔ ตำบลบางตะบูน อำเภอบ้านแหลม จังหวัดเพชรบุรี



### (๓) โรงเรียนวัดเกาะแก้ว

- ผู้อำนวยการ นางสาวารินทร์ ศตสังวัตสร
- ระดับชั้น อนุบาล – มัธยมศึกษาปีที่ ๓
- ที่ตั้งโรงเรียน หมู่ที่ ๑ ตำบลบางตะบูนออก อำเภอบ้านแหลม จังหวัดเพชรบุรี

### (๔) โรงเรียนบางตะบูนวิทยา

- ผู้อำนวยการ นายภูติศ ฤทธิ์จารุกร
- ระดับชั้น มัธยมศึกษาปีที่ ๑ – มัธยมศึกษาปีที่ ๖
- ที่ตั้งโรงเรียน หมู่ที่ ๓ ตำบลบางตะบูนออก อำเภอบ้านแหลม จังหวัดเพชรบุรี

เทศบาลตำบลบางตะบูน มีศูนย์พัฒนาเด็กเล็ก ในสังกัดเทศบาลตำบลบางตะบูน มีจำนวน ๓ ศูนย์

(ข้อมูล ณ เดือน ตุลาคม ๒๕๖๔)

### (๑) ศูนย์พัฒนาเด็กเล็กเทศบาลตำบลบางตะบูน

- ครูผู้สอน/ผู้ช่วยครู จำนวน ..... ๒ ..... คน
- จำนวนเด็กปฐมวัย จำนวน ..... ๒๕ ..... คน
- ที่ตั้งศูนย์พัฒนาเด็กเล็ก เทศบาลตำบลบางตะบูน

### (๒) ศูนย์พัฒนาเด็กเล็กวัดลัด

- ครูผู้สอน/ผู้ช่วยครู จำนวน ..... ๒ ..... คน
- จำนวนเด็กปฐมวัย จำนวน ..... ๙ ..... คน
- ที่ตั้งศูนย์พัฒนาเด็กเล็ก โรงเรียนวัดปากลัด

### (๓) ศูนย์พัฒนาเด็กเล็กโรงเรียนวัดเกาะแก้ว

- ครูผู้สอน/ผู้ช่วยครู จำนวน ..... ๑ ..... คน
- จำนวนเด็กปฐมวัย จำนวน ..... ๒๕ ..... คน
- ที่ตั้งศูนย์พัฒนาเด็กเล็ก โรงเรียนวัดเกาะแก้ว

## ๒) สาธารณสุข

เทศบาลตำบลบางตะบูน มีการบริการด้านสาธารณสุขในเขตเทศบาลฯ ดังนี้

- ๑) ศูนย์บริการสาธารณสุข สังกัดเทศบาลตำบลบางตะบูน จำนวน ๑ แห่ง
- ๒) โรงพยาบาลส่งเสริมสุขภาพตำบล สังกัดสำนักงานสาธารณสุขอำเภอบ้านแหลม ได้แก่
  - (๒.๑) โรงพยาบาลส่งเสริมสุขภาพตำบลบางตะบูน
  - (๒.๒) โรงพยาบาลส่งเสริมสุขภาพตำบลบางตะบูนออก

## ๓) อาชญากรรม

เทศบาลตำบลบางตะบูน มีการรักษาความสงบเรียบร้อยตามอำนาจและหน้าที่ ที่กฎหมายกำหนด ครอบคลุมทั้งพื้นที่ และมีสถานีตำรวจภูธรในเขตเทศบาล คือ สถานีตำรวจภูธรบางตะบูน โดยมี เจ้าหน้าที่ตำรวจทั้งสิ้น ๔๐ นาย แยกเป็น นายตำรวจชั้นสัญญาบัตร ๑๔ นาย ตำรวจชั้นประทวน ๒๖ นาย (ข้อมูล สถานีตำรวจภูธรบางตะบูน ณ เดือน กันยายน ๒๕๖๔)

#### ๔) ยาเสพติด

เทศบาลตำบลบางตะบูนได้จัดทำโครงการป้องกันแก้ไขปัญหายาเสพติดในโรงเรียนและชุมชน การจัดค่ายครอบครัวอบอุ่น การจัดการแข่งขันกีฬาต้านยาเสพติด การจัดกิจกรรมสร้างสรรค์ด้านดนตรี เพื่อให้เด็กเยาวชนห่างไกลยาเสพติด จัดสรรเงินอุดหนุนให้แก่อำเภอบ้านแหลม ดำเนินการจัดทำโครงการกิจกรรมวันต่อต้านยาเสพติดและโครงการอบรมเสริมสร้างความเข้มแข็งระดับหมู่บ้าน ตำบล เพื่อป้องกันและแก้ไขปัญหายาเสพติด

โดยสถานีตำรวจภูธรบางตะบูน ดำเนินการตรวจตรา/ค้นหา กลุ่มเป้าหมายในเขตเทศบาลตำบลบางตะบูน (ตำบลบางตะบูน ตำบลบางตะบูนออก) พบว่า มีผู้เกี่ยวข้องกับยาเสพติด จำนวน ๔๒ ราย ดังนี้

พฤติกรรม	จำนวน (ราย)
เสพ	๓๓
ครอบครอง	๒
จำหน่าย	๗

หมายเหตุ : สถานะจับแล้ว ๓๒ ราย สถานะสืบสวน ๗ ราย สถานะเสียชีวิต ๓ ราย โดยมีประเภสิ่งเสพติด ได้แก่ ยาบ้า กัญชา ยาไอซ์ (ข้อมูล สถานีตำรวจภูธรบางตะบูน ณ เดือน ตุลาคม ๒๕๖๔)

#### ๕) การสังคมสงเคราะห์

เทศบาลตำบลบางตะบูนได้จัดสวัสดิการสงเคราะห์ ให้แก่ ผู้สูงอายุ ผู้พิการ ผู้ป่วยเอดส์ ตลอดจนผู้ด้อยโอกาส ผู้ยากไร้ ผู้ป่วย ผู้ที่เข้าไม่ถึงสวัสดิการของรัฐ และผู้ประสบภัยพิบัติต่างๆ ด้วยการมอบเงินสงเคราะห์ช่วยเหลือ การจัดสวัสดิการสร้างที่อยู่อาศัยการปรับปรุง ซ่อมแซมที่อยู่อาศัยของผู้สูงอายุและผู้ยากไร้ในชุมชน การจัดหาวัสดุ-อุปกรณ์ในการซ่อมแซมบ้าน จัดหาเครื่องสุขภัณฑ์ที่เหมาะสมและเพียงพอ การจัดสวัสดิการช่วยเหลือผู้ที่มีปัญหาด้านการเคลื่อนไหว ด้วยการจัดหาไม้เท้าช่วยพยุง รถโยก รถเข็น ให้เพียงพอต่อความต้องการ และการช่วยเหลือด้านการจัดหาอาหาร เครื่องนุ่งห่ม ยารักษาโรคที่จำเป็นในการดำรงชีวิต

โดยมีการสงเคราะห์ตามระเบียบของกระทรวงมหาดไทย ได้แก่ เบี้ยยังชีพ ให้แก่ ผู้สูงอายุ จำนวน ๑,๒๔๓ ราย ผู้พิการ จำนวน ๑๕๒ ราย และผู้ป่วยเอดส์ จำนวน ๒๓ ราย (ข้อมูล ปีงบประมาณ พ.ศ. ๒๕๖๔ ณ เดือนสิงหาคม ๒๕๖๔)

#### (๕) ระบบบริการพื้นฐาน

##### ๑) การคมนาคมขนส่ง

เทศบาลตำบลบางตะบูน ตั้งอยู่ในอำเภอที่มีการคมนาคมค่อนข้างสะดวก มีทางหลวงแผ่นดิน ๓ สาย เป็นทางเชื่อมระหว่างอำเภอกับตัวจังหวัดและจังหวัดใกล้เคียง โดยมีการคมนาคมขนส่งสายทางหลัก ดังนี้

**สายที่ ๑** จากกรุงเทพฯ เดินทางไปตามทางหลวงหมายเลข ๓๕ (ถนนพระราม ๒) ผ่านจังหวัดสมุทรสาคร จังหวัดสมุทรสงคราม แล้วแยกเข้าทางหลวงหมายเลข ๔ (ถนนเพชรเกษม) ไปจังหวัดเพชรบุรี ระยะทางประมาณ ๑๒๓ กิโลเมตร แล้วเลี้ยวซ้ายผ่านตัวเมืองเพชรบุรีไปตามทางหลวงแผ่นดิน หมายเลข ๓๐๗๖ (สายเพชรบุรี-บ้านแหลม) เป็นระยะทางประมาณ ๑๔ กิโลเมตร จะเข้าเทศบาลตำบลบ้านแหลม แล้วเดินทางต่อไปตามถนนทางหลวงชนบทสายบ้านแหลม-บางตะบูน หมายเลข พบ ๔๐๑๒ ประมาณ ๘ กิโลเมตร ถึงเทศบาลตำบลบางตะบูน

สายที่ ๒ จากกรุงเทพฯ ถนนพระราม ๒ บริเวณกิโลเมตร ที่ ๗๐-๗๑ ตำบลคลองโคน อำเภอเมือง จังหวัดสมุทรสงคราม เลี้ยวซ้ายเข้าถนนคลองโคน-ยี่สาร-บางตะบูน ระยะทางประมาณ ๑๔ กิโลเมตร ถึงสำนักงานเทศบาลตำบลบางตะบูน

## ๒) การไฟฟ้า

ดำเนินการโดยการไฟฟ้าส่วนภูมิภาคให้บริการจ่ายกระแสไฟฟ้าครอบคลุมพื้นที่ ในเขตเทศบาลตำบลบางตะบูนทั้งหมด

## ๓) การประปา

ดำเนินการโดยการประปาส่วนภูมิภาค โดยอาศัยแหล่งน้ำดิบจากการประปาส่วนภูมิภาคจังหวัดเพชรบุรี ซึ่งครอบคลุมพื้นที่ในเขตเทศบาลตำบลบางตะบูนทั้งหมด

## ๔) โทรศัพท์

(๑) ประชาชนส่วนใหญ่ใช้เป็นโทรศัพท์เคลื่อนที่ติดตามตัว (เครือข่าย AIS, TRUE, DTAC)

(๒) โทรศัพท์สาธารณะ/ประจำหมู่บ้าน - แห่ง

## ๕) ระบบโลจิสติกส์ (Logistics) หรือการขนส่ง

(๑) การขนส่งเอกชน - แห่ง

(๒) ที่ทำการไปรษณีย์ - แห่ง

## (๖) ระบบเศรษฐกิจ

ประชาชนในเขตเทศบาลตำบลบางตะบูน ส่วนใหญ่ประกอบอาชีพที่เกี่ยวข้องกับการประมง ประมาณ ร้อยละ ๘๐ เช่น การเลี้ยงกุ้ง การเลี้ยงหอยแมลงภู่ การเลี้ยงหอยแครง เป็นการเลี้ยงในลักษณะแบบพัฒนา (รูปแบบบ่อเพาะเลี้ยง) และลักษณะการเลี้ยงแบบธรรมชาติ (รูปแบบของฟาร์มจะอยู่ติดกับทะเล) การจับปลา การทำเรืออวนประเภทต่างๆ การทำเรือคราด การจำหน่ายสินค้าประเภทอาหารทะเล ฯลฯ

### ๑) การเกษตร

ด้วยลักษณะเฉพาะของพื้นที่ในเขตเทศบาลตำบลบางตะบูน ส่วนใหญ่เป็นพื้นที่น้ำเค็ม และมีน้ำท่วมขังในฤดูน้ำหลาก อาชีพประมงจึงเป็นอาชีพหลักของชาวตำบลบางตะบูน ดังนั้น การเกษตรหรือการเพาะปลูกจึงเป็นพันธุ์พืชที่เกิดในสภาพน้ำเค็ม เช่น ต้นโกกง เป็นต้น การประกอบอาชีพปลูกป่าโกงกางดังกล่าวเพื่อการเผาเป็นถ่าน ซึ่งถ่านไม้โกงกางมีคุณภาพดีมากส่งขายทั่วไปปัจจุบันอาชีพนี้ค่อยๆ หดไปเพราะพื้นที่ในการปลูกป่าเหลือน้อยลงเนื่องจากถูกเปลี่ยนเป็นพื้นที่สำหรับทำนาุ้ง เป็นต้น

## ๒) การประมง

ประชาชนในเขตเทศบาลตำบลบางตะบูนส่วนใหญ่จะทำการประมงชายฝั่ง การประมงพื้นที่ในแถบชายฝั่งตอนนี้เกิดจากการทับถมของตะกอนจากแม่น้ำเพชรบุรี แม่น้ำแม่กลอง ทำให้แผ่นดินงอกตลอดเวลา เริ่มตั้งแต่ปากอ่าวบางตะบูนบริเวณนี้มีน้ำทะเลท่วมถึงและอุดมไปด้วยทรัพยากรตามชายฝั่งเต็มไปด้วยป่าไม้ชายเลน อาชีพของประชากรบริเวณนี้เกี่ยวข้องกับสภาพแวดล้อมของพื้นที่บางตะบูน เช่น การประมง ซึ่งแบ่งเป็นประเภทดังนี้

(๑) การวางอวน โดยหลักการ มีหลายประเภท ได้แก่ อวนลาก อวนรุน อวนลอย อวนล้อม ใช้สำหรับจับสัตว์น้ำชนิด กุ้ง ปูม้า จับปลาทะเล

(๒) นากุ้ง เขตพื้นที่เทศบาลตำบลบางตะบูน เป็นพื้นที่หนึ่งในอำเภอบ้านแหลม ที่ทำนากุ้งมาก เป็นอาชีพที่ได้รับการส่งเสริมจากกรมประมงการเพาะเลี้ยงกุ้งทำในบริเวณป่าชายเลนการลงทุนสูงแต่ได้ผลคุ้มค่า กุ้งที่โตเต็มที่แล้วนอกจากส่งขายทั่วไปในตลาดภายในประเทศแล้ว สามารถส่งไปขายประเทศญี่ปุ่น นิวซีแลนด์ ฮองกง นับว่าเป็นอาชีพที่ทำรายได้ให้แก่ผู้ประกอบการอาชีพนี้ได้เป็นอย่างดี

(๓) ฟาร์มเลี้ยงสัตว์น้ำ เช่น หอยแครง หอยแมลงภู่ หอยนางรม หอยกระปุก

(๔) การเลี้ยงปลากะพงในกระชัง

(๕) บ่อกุ้ง บ่อปูทะเล บ่อหอยแครง

(๖) การจับสัตว์ทะเลตามธรรมชาติ

(๗) โป๊ะเป็นการประมงที่อยู่กับที่รอให้ปลาเข้าอวนและยังมีผลพลอยได้จากการที่หอยแมลงภู่จับที่ปักโป๊ะอีกด้วย

(๘) การยกยอ

**เครื่องมือประมงจำแนกตามประเภทและชนิดเครื่องมือประมงตามลักษณะการทำงาน (กรมประมง, ๒๕๔๐)**

**๑. ประเภทเคลื่อนที่ (Movable Fishing Gears)** เครื่องมือประมงประเภทที่ขณะทำการประมงเครื่องมือดังกล่าวมีการเคลื่อนที่ และห่างออกไปจากตำแหน่งที่เริ่มต้น ด้วยแรงของกระแสลม กระแสน้ำ คน หรือเครื่องยนต์เรือ เช่น อวนลากชนิดต่าง ๆ อวนล้อมจับ คราดหอยลาย อวนติดตามชนิดเคลื่อนที่ เป็นต้น เช่น

- อวนลาก (Trawl Nets) หมายถึงเครื่องมือประมงที่ใช้อวนลักษณะคล้ายถุงใช้วิธีการจับสัตว์น้ำโดยการใช้เรือลากจูงอวนให้เคลื่อนที่ไปข้างหน้าอย่างต่อเนื่อง หลักการ คือ จับสัตว์น้ำที่อาศัยบริเวณพื้นทะเลหรือเหนือพื้นทะเลชนิดสัตว์น้ำทั้งแบบอยู่รวมกันเป็นฝูง/แพร่กระจายบริเวณกว้าง ได้แก่ อวนลากคู่ อวนลากแผ่นตะเฒ่า อวนลากคานถ่าง

- อวนล้อมจับ (Surrounding Nets) หมายถึง เครื่องมือประมงที่มีลักษณะเป็นผืนอวนคล้ายสี่เหลี่ยมผืนผ้า วิธีการใช้เครื่องมือจับสัตว์น้ำจะปล่อยผืนอวนล้อมรอบสัตว์น้ำแล้วทำการปิดด้านล่างของผืนอวน หลักการคือใช้วิธีปล่อยผืนอวนล้อมรอบสัตว์น้ำเป็นวงกลมหรือรูปไข่เพื่อสกัดกั้นการเคลื่อนที่ของสัตว์น้ำในแนวราบ ส่วนในแนวตั้งใช้ความลึกของอวนสกัดกั้นตัดหน้าฝูงสัตว์น้ำปิดด้านล่างของผืนอวนทำการกั้อวนแล้วตัดสัตว์น้ำขึ้นเรือ เช่น อวนล้อมจับปลา อวนล้อมโดยใช้ขังล่อฝูงปลา อวนล้อมบริเวณใกล้เกาะหรือบริเวณหินใต้น้ำ

- คราด (Dredges) หมายถึง เครื่องมือประมงที่มีลักษณะคล้ายตะแกรง ทำการประมงโดยวิธีขุดแซะ เพื่อจับสัตว์น้ำที่อยู่ใต้ผิวดิน โดยใช้แรงคนหรือเครื่องยนต์ หลักการ คือ ส่วนใหญ่ใช้จับหอยชนิดที่ฝังตัวใต้พื้นโคลน/ทราย มีทั้งแบบใช้แรงคนและแบบใช้เรือลาก เช่น คราดหอยแครง คราดหอยลาย

- อวนรุน (Push Nets) หมายถึง เครื่องมือประมงที่ใช้อวนลักษณะคล้ายถุง ปากอวนประกอบด้วยคันรุน ติดตั้งบริเวณหัวเรือ จับสัตว์น้ำโดยวิธีผลักด้วยแรงคน หรือเครื่องยนต์ เป็นเครื่องมือที่ใช้แพร่หลายบริเวณชายฝั่ง แบ่งเป็น อวนรุนใช้เรือกล อวนรุนไม่ใช้เรือกล

- อวนกางกั้นแล้วลาก (Seine Nets) หมายถึง เครื่องมือประมงที่ทำการลากหรือดึงไกลไม่เกิน ๕ เท่าของความยาวของอวน หลักการคือ ใช้วิธีล้อมและลากผสมกัน ในพื้นที่เป็นแบบลากเข้าหาชายหาดด้วยแรงคนจับสัตว์น้ำที่เข้ามาในเขตน้ำขึ้นน้ำลงบริเวณชายหาด ลึก ๑-๓ เมตร

- อวนครอบ (Falling Nets) หมายถึง เครื่องมือประมงที่มีลักษณะคล้ายแห หรือล่อง จะปล่อยอวนลงมาจากด้านบนเพื่อครอบสัตว์น้ำที่อยู่ด้านล่าง เครื่องมือที่สำคัญ คือ แหยักษ์ หรือเรียกว่าเรือโดหมึก ใช้วิธีปล่อยอวนรูปแห หรือล่องลงมาจากด้านบน เพื่อครอบสัตว์น้ำที่อยู่ด้านล่าง ดังนั้นขอบล่างหรือตีนอวนจึงใช้น้ำหนักถ่วงค่อนข้างมาก เพื่อให้พื้นอวนจมตัว สกัดกั้นสัตว์น้ำได้ทัน

- อวนช้อน อวนยก (Lift Nets) หมายถึง เครื่องมือประมงที่ใช้พื้นอวนที่มีลักษณะและรูปร่างเป็นสี่เหลี่ยม หรือกลม วิธีการใช้เครื่องมือจับสัตว์น้ำจะวางอวนทิ้งไว้ในแนวตั้งหรือแนวราบ และจะยก หรือดึงอวนขึ้นทันทีเมื่อต้องการจับสัตว์น้ำ ได้แก่ อวนช้อนปลา บาม จันปู ยอปู แร้วปู สวิงช้อนลูกปลากะรัง ยอยกปลา

- อวนลอย (อวนติดตา) Gill net and entangling nets หมายถึง เครื่องมือประมงที่มีลักษณะเป็นพื้นอวนคล้ายสี่เหลี่ยมผืนผ้า วิธีการใช้เครื่องมือจับสัตว์น้ำจะวางขวางหรือปิดล้อมสัตว์น้ำ เพื่อให้สัตว์น้ำว่ายชนแล้วติดหรือพันตาอวน อวนลอยผิวน้ำ อวนลอยกลางน้ำ อวนลอยหน้าดิน

- เบ็ดตกปลา (Line Fishing Gear) เบ็ดมือ เบ็ดลาก เบ็ดราว

**๒. ประเภทประจำที่ หรือไม่เคลื่อนที่ (Stationary Fishing Gears)** หมายถึง เครื่องมือประมงประเภทที่ใช้วิธีลึงหลัก ปัก ผูก ชิง รั้ง ถ่วง หรือวิธีอื่นใด อันทำให้เครื่องมือและส่วนประกอบอยู่กับที่ในเวลาทำการประมง ทำการจับสัตว์น้ำตรงจุดที่ตั้งเครื่องมือขึ้น ๆ ทุกครั้ง หรือซ้ำที่เดิม โดยไม่มีการเคลื่อนย้ายส่วนประกอบของเครื่องมือไปบริเวณอื่น เช่น เครื่องมือโป๊ะ ร้วโซมาน โพงพางประจำที่ เป็นต้น

- โปะ (Pound Nets or Set Nets) หมายถึง เครื่องมือประจำที่ ประกอบด้วยส่วนของลูกชั่ง มีลักษณะเป็นรูปทรงต่าง ๆ และมีส่วนปักเป็นทางนำให้สัตว์น้ำเข้าสู่ลูกชั่ง หลักการคือ เป็นการดักจับ โดยแบ่งเป็น โปะน้ำตื้น โปะน้ำลึก

- โพงพาง (Set Bag Nets or Stow Nets) หมายถึง เครื่องมือประมงที่ใช้อวนลักษณะคล้ายถุง ปากอวนกางยึดอยู่กับที่ทำการประมงโดยวิธีให้กระแสน้ำพัดพาสัตว์น้ำเข้าไปในถุงอวน เช่น โพงพางประจำที่ โพงพางหลัก โพงพางหลักใต้น้ำ โพงพางปัก

**๓. ประเภทกึ่งประจำที่ (Semi-stationary Fishing Gears)** หมายถึง เครื่องมือประมงประเภทที่ขณะทำการประมงเครื่องมือขึ้นจะถูกยึด ถ่วง รั้ง ให้อยู่กับที่ชั่วระยะเวลาหนึ่ง หรือจนสิ้นสุดการจับสัตว์น้ำแต่ละครั้งเสร็จแล้วเก็บอุปกรณ์ หรือส่วนประกอบทั้งหมดขึ้นเรือเพื่อนำไปใช้ในบริเวณอื่นได้อีก ได้แก่ ลอบหมึกแบบเก็บ ลอบ ลอบปลา อวนจมปู โพงพางหลักลอย เป็นต้น

- โพงพางเคลื่อนที่ (Removable Set Bagnets) หมายถึง โพงพางชนิดที่เคลื่อนย้ายเครื่องมืออวน และส่วนประกอบอื่นทั้งหมดออกจากจุดที่ทำการประมงหลังจากเสร็จสิ้นการจับสัตว์น้ำทุกครั้ง ได้แก่ โพงพางหลักลอย

- ลอบ (Traps, Pots) หมายถึง เครื่องมือประมงที่ใช้ดักจับสัตว์น้ำมีลักษณะเป็นโครงรูปทรงต่าง ๆ ใช้วัสดุหุ้มโดยรอบ และมีส่วนที่เรียกว่า งาม เป็นช่องให้สัตว์น้ำเข้าภายใน เป็นเครื่องมือทำประมงพื้นบ้านมีชื่อเรียกตามสัตว์น้ำเป้าหมายหลักที่จับ เช่น ลอบปลา ลอบหมึก ลอบปู ลอบกุ้ง เป็นต้น

### ๓) การปลุสัตว์

-

#### ๔) การบริการ

(๑) สถานที่จำหน่ายสินค้าในที่หรือทางสาธารณะ	จำนวน ๓๒ แห่ง
(๒) ร้านทำขนม	จำนวน ๓ แห่ง
(๓) ร้านแต่งผม	จำนวน ๙ แห่ง
(๔) ร้านซักรีด	จำนวน ๑ แห่ง
(๕) ร้านจำหน่ายน้ำแข็ง	จำนวน ๓ แห่ง
(๖) ร้านค้าวัสดุก่อสร้าง	จำนวน ๑ แห่ง
(๗) ร้านซ่อมเครื่องยนต์	จำนวน ๙ แห่ง
(๘) ร้านค้าแก๊สหุงต้ม	จำนวน ๖ แห่ง
(๙) ร้านรับซื้อของเก่า	จำนวน ๓ แห่ง
(๑๐) ร้านค้าน้ำมันเชื้อเพลิง	จำนวน ๒ แห่ง
(๑๑) กิจการล้างรถ	จำนวน ๑ แห่ง
(๑๒) กิจการโฮมสเตย์	จำนวน ๑๒ แห่ง
(๑๓) ร้านค้าชุมชน (OTOP)	จำนวน ๓ แห่ง
- ร้านค้าชุมชนเกาะแก้ว	
- ร้านค้าชุมชนสามคลอง	
- ร้านค้าชุมชนเทศบาล	

#### ๕) การท่องเที่ยว

เทศบาลตำบลบางตะบูน เป็นตำบลที่มีประวัติศาสตร์ความเป็นมาที่ยาวนานตั้งแต่สมัยกรุงศรีอยุธยาตอนต้นและสมัยกรุงรัตนโกสินทร์ มีโบราณสถาน โบราณวัตถุที่สำคัญ นอกจากนั้นยังเป็นตำบลที่มีความโดดเด่นในธรรมชาติที่อุดมสมบูรณ์ ภูมิทัศน์ที่สวยงาม น่าสนใจศึกษาเที่ยวชม เหมาะสำหรับการท่องเที่ยว ทั้งแบบไป-กลับและพักค้างคืน

**วัดปากกลัด** เป็นวัดแรกในตำบลบางตะบูน คาดว่ามีอายุมากกว่า ๑๐๐ ปี ศิลปะเด่นของวัดนี้ คือสถาปัตยกรรมไทย ศาลาการเปรียญและศาลาบำเพ็ญกุศลที่ใช้เสาไม้ขนาดเส้นผ่าศูนย์กลางถึง ๑.๓๐ เมตร อันเป็นสิ่งดึงดูดให้ผู้คนทั่วไปอยากเข้าชมและพบเห็นเป็นจำนวนมาก นอกจากนั้น ยังมีศาลาท่าน้ำที่สวยงามเหมาะสำหรับการนั่งชมวิวทิวทัศน์ชมวิถีชีวิตของชาวประมงพื้นบ้าน

**วัดปากอ่าว** สร้างขึ้นโดยพระครูญาณสาคร (หลวงพ่อแง่ง สำเภาเงิน) เมื่อปี พ.ศ.๒๔๕๐ มีพระอุโบสถที่สร้างด้วยไม้สักทั้งหลัง เป็นอาคารไม้สองชั้นมีการฉลุลวดลายต่างๆ ที่วิจิตรสวยงามและมีพระประธานปรารค์มารวิชัยประดิษฐานอยู่ในโบสถ์หลังนี้ด้วย อีกทั้งวัดนี้เชื่อกันว่ามีความศักดิ์สิทธิ์ ในเรื่องของการอยู่ยงคงกระพัน วัดอุ้มงคลที่ขึ้นชื่อ คือ เชือกถักกระดุงู

**วัดเพชรสุวรรณ** สร้างใน พ.ศ.๒๕๐๙ มีพระพุทธรูปศิลปะสมัยศรีวิชัย มีพระพุทธรูปคือ “หลวงพ่อโชคชัย” มีพุทธลักษณะงดงามมาก ได้มาจากวัดกลางเหนือ จังหวัดสมุทรสงคราม และมีเจ้าแม่กวนอิมพันมือสมัยราชวงศ์หมิง ซึ่งทางวัดได้มาจากประเทศจีน แกะสลักด้วยไม้จันทร์หอมอายุประมาณ ๑,๐๐๐ ปี เป็นโบราณวัตถุที่มีค่าสูงยิ่ง

**วัดเกาะแก้ว** เป็นวัดศูนย์รวมทางศาสนา วัฒนธรรม และประเพณีท้องถิ่น ของชุมชนเกาะแก้ว และประชาชนชาวตำบลบางตะบูน โดยในวันที่ ๑๓ เมษายนของทุกปี จะมีการจัดกิจกรรม วันสงกรานต์ ปิดทอง สมเด็จพระพุฒาจารย์โต พรหมรังสี (หลวงพ่โต) และปิดทองเจ้าแม่ทับทิม ซึ่งชาวประมงในพื้นที่ให้ความเคารพนับถือ และมีการแข่งขันกีฬาพื้นบ้าน สร้างความสามัคคีในชุมชนเป็นประจำทุกปี

**ปากอ่าวบางตะบูน** มีสะพานเฉลิมพระเกียรติ เชื่อมต่อระหว่างตำบลบางตะบูนและตำบลบางตะบูนออก ซึ่งสามารถชมทัศนียภาพสองฝั่งแม่น้ำบางตะบูน ชมพระอาทิตย์ขึ้นและตกที่สวยงามพร้อมบันทึกภาพความทรงจำ มีลานภูมิทัศน์ที่สามารถมองเห็นบริเวณปากอ่าวและกระเตงเฝ้าหอยแครงที่นักท่องเที่ยวนิยมไปพักผ่อนเพื่อตกปลา มีสะพานเดินชมธรรมชาติที่มีพันธุ์สัตว์และพันธุ์พืชไม้ชายเลนหลากหลายที่อุดมสมบูรณ์เชื่อมต่อกับศูนย์อนุรักษ์ป่าชายเลน

**การนั่งเรือชมวิถีชีวิตชาวประมงพื้นบ้าน** ประชาชนในตำบลบางตะบูนส่วนใหญ่ประกอบอาชีพประมงพื้นบ้าน ได้แก่ การเลี้ยงหอยแครง หอยแมลงภู่ การทำอวนปูม้า อวนปลา ฯลฯ ซึ่งเป็นวิถีชีวิตของชาวประมงพื้นบ้านที่นักท่องเที่ยวหาชมได้ยาก ดังนั้น การนั่งเรือชมวิถีชีวิตจึงเป็นอีกทางเลือกหนึ่งที่นักท่องเที่ยวให้ความสนใจ เพราะได้สัมผัสวิถีชีวิตที่เป็นธรรมชาติ อีกทั้งยังได้ความสนุกสนานเพลิดเพลินอีกด้วย

**การเที่ยวชมวาฬบรูด้า** บริเวณปากอ่าวบางตะบูนยังเป็นจุดชม "วาฬบรูด้า" (*Balaenoptera brydei*) เป็นสัตว์ห้ำหามระหว่างประเทศที่ได้รับการคุ้มครองตามกฎหมายของไทย และเป็นสัตว์ที่มีสถานภาพใกล้สูญพันธุ์ พบแพร่กระจายอยู่ทั่วโลกโดยเฉพาะในเขตร้อนและเขตกึ่งร้อน มีลักษณะลำตัวสีเทาดำ รูปร่างค่อนข้างเพรียว ส่วนหัวมีแนวสันนูน ๓ สัน ครีบเล็กและปลายแหลม มีร่องใต้คาง ๔๐-๗๐ ร่อง เมื่อโตเต็มที่ลำตัวจะยาว ๑๔-๑๕.๕ เมตร ส่วนวัยเจริญพันธุ์ อยู่ในช่วงอายุ ๙-๑๓ ปี จะออกลูกครั้งละ ๑ ตัวทุก ๒ ปี ตั้งท้องนาน ๑๐-๑๒ เดือน ระยะให้นมน้อยกว่า ๑๒ เดือน ลูกวาฬแรกเกิดจะมีความยาวประมาณ ๓-๔ เมตร วาฬบรูด้า อายุยืนถึง ๕๐ ปี เวลาจมน้ำดำน้ำจะโผล่หัวเล็กน้อยแล้วทั้งตัวจมน้ำหายไปไม่โผล่ส่วนหางขึ้นมาเหนือน้ำ จะอยู่รวมกัน ๑-๒ ตัว ไม่พบการอพยพย้ายถิ่นฐานเป็นระยะทางไกล อาหารส่วนใหญ่เป็น ลูกปลาและหมึก ปลาทุ ปลากระตัก เป็นต้น นักท่องเที่ยวนิยมมาชมวาฬบรูด้าเป็นจำนวนมาก โดยมาลงเรือที่ท่าเรือวัดปากอ่าว ใช้ระยะเวลาเดินทางไป-กลับประมาณ ๓ ชั่วโมง โดยมีเจ้าของเรือที่มีความชำนาญในพื้นที่ให้ความรู้และแนะนำจุดสังเกตในการชมวาฬบรูด้า

**การชมและศึกษาเส้นทางธรรมชาติป่าชายเลน** พื้นที่เขตเทศบาลทิศตะวันออก ติดต่อกับ ทะเลอ่าวไทย และมีแม่น้ำบางตะบูนที่ไหลผ่านลงสู่ทะเลอ่าวไทย ด้วยสภาพพื้นที่ดังกล่าวทำให้มีทรัพยากรธรรมชาติเป็นป่าชายเลน ดังนั้นจึงเหมาะสมในการสถานที่เรียนรู้การอนุรักษ์ธรรมชาติ เพื่อการรักษาเสถียรภาพจากธรรมชาติที่คลื่นทะเลกัดเซาะชายฝั่ง รวมทั้งสภาพป่าชายเลนที่มีระบบนิเวศน์ที่สมบูรณ์ ดังนั้นจึงเหมาะสมกับการท่องเที่ยวหรือผู้ที่ต้องการเดินทางมาศึกษาดูงานได้ทำกิจกรรมปลูกป่าชายเลน รวมถึงการศึกษาระบบนิเวศน์และพักผ่อนหย่อนใจ

## ๖) อุตสาหกรรม

(๑) โรงงานรับซื้อสัตว์น้ำ จำนวน ๘ แห่ง

## ๗) การพาณิชย์และกลุ่มอาชีพ

(๑) สถานที่จำหน่ายอาหาร/ร้านอาหาร จำนวน ๔๔ แห่ง

(๒) สถานที่สะสมอาหาร จำนวน ๔๔ แห่ง

(๓) กิจการที่เป็นอันตรายต่อสุขภาพ จำนวน ๑๓๕ แห่ง

## ๘) แรงงาน

แรงงานส่วนใหญ่เป็นแรงงานในท้องถิ่น จะมีแรงงานต่างด้าวที่ถูกกฎหมายบางส่วน ซึ่งรับจ้างในสถานประกอบการประเภทอาหารทะเลสด หรืออุตสาหกรรมการประมง

## (๗) ศาสนา ประเพณี วัฒนธรรม

### ๑) การนับถือศาสนา

ประชาชนในเขตเทศบาลตำบลบางตะบูน ส่วนใหญ่นับถือศาสนาพุทธ จะมีนับถือศาสนาอื่น เช่น ศาสนาคริสต์และศาสนาอิสลามบ้างเล็กน้อย ก็เพราะการย้ายถิ่นมาพักอาศัยอยู่เพื่อการประกอบอาชีพเป็นครั้งคราวเท่านั้น โดยวัดในเขตเทศบาลตำบลบางตะบูน มีจำนวน ๔ วัด ประกอบด้วย

(๑) วัดเกาะแก้ว หมู่ที่ ๑ ตำบลบางตะบูนออก อำเภอบ้านแหลม จังหวัดเพชรบุรี

(๒) วัดปากอ่าวบางตะบูน หมู่ที่ ๓ ตำบลบางตะบูนออก อำเภอบ้านแหลม จังหวัดเพชรบุรี

(๓) วัดเพชรสุวรรณ หมู่ที่ ๕ ตำบลบางตะบูนออก อำเภอบ้านแหลม จังหวัดเพชรบุรี

(๔) วัดปากลัด หมู่ที่ ๓ ตำบลบางตะบูน อำเภอบ้านแหลม จังหวัดเพชรบุรี

### ๒) ประเพณีและงานประจำปี

#### เทศบาลตำบลบางตะบูน

(๑) ประเพณีงานประจำปีปิดทองหลวงพ่อแล้ง วัดปากอ่าวบางตะบูน ในเดือนธันวาคม

(๒) ประเพณีลอยกระทง ในวันขึ้น ๑๕ ค่ำ เดือน ๑๒ ของทุกปี

(๓) ประเพณีสงกรานต์ ที่วัดปากอ่าวบางตะบูน วัดปากลัด และวัดเกาะแก้ว

(๔) ประเพณีงานประจำปีปิดทองหลวงพ่อ ๕ พี่น้อง (หลวงพ่อบ้านแหลม หลวงพ่อวัดเขาตะเครา หลวงพ่อโสธร หลวงพ่อโต และหลวงพ่อดำไร่ชิง) ณ วัดปากลัด ตำบลบางตะบูน

(๕) ประเพณีงานสงกรานต์ปิดทองสมเด็จพะพุฒาจารย์โต พรหมรังสี (หลวงพ่อดำ) และปิดทองเจ้าแม่ทับทิม ณ วัดเกาะแก้ว ในวันที่ ๑๓ เดือนเมษายน

(๖) ประเพณีการจัดการแข่งขันเรือยาวและการฟันฟูกีฬาทางน้ำ ช่วงเดือน ๙ และเดือน ๑๐

(๗) ประเพณีทำบุญตักบาตรในวันสำคัญทางพุทธศาสนาและวันสำคัญของชาติ

(๘) ประเพณีการแข่งขันกีฬาเทศบาลชุมชนสัมพันธ์ ในช่วงเดือนธันวาคม

(๙) เทศกาลตรุษจีน โดยจัดกิจกรรมสืบสานวัฒนธรรมประเพณีชาวไทยเชื้อสายจีน

(๑๐) เทศกาลกินเจ ในช่วงเดือนตุลาคมของทุกปี

(๑๑) เทศกาลหิ้งกระเจาด ในช่วงเดือนตุลาคมของทุกปี ซึ่งเป็นช่วงที่คนไทยเชื้อสายจีนนิยม

มากินเจกันจำนวนมาก



### ๓) ภูมิปัญญาท้องถิ่น ภาษาถิ่น

ภูมิปัญญาท้องถิ่น : การประดิษฐ์ถังจิ้ง การประดิษฐ์ลอบจิ้ง การประดิษฐ์เรือประมงจิ้ง การเผา ถ่านไม้โกงกาง การต่อเรือประมง การละเล่นกลองยาว การนำเปลือกพันธุ์ไม้มาทำฝ้ายมัดย้อม ฯลฯ

ภาษาถิ่น : ลักษณะของภาษาถิ่น มีลักษณะแตกต่างไปจากสำเนียงหลักที่ทุกคนใช้อย่างสำเนียง ภาษาไทยกลางแต่โดยหลักแล้ว จุดเด่นของภาษาถิ่นเกิดจากความแตกต่างของสำเนียงเหนือ

### ๔) OTOP สินค้าพื้นเมือง และของที่ระลึก

อาหารทะเลสด ได้แก่ ปูม้า ก้ามปูใบ้ หอยแครง หอยแมลงภู่ หอยลาย กุ้งทะเล ปลาทะเล ฯลฯ

อาหารทะเลแห้ง ได้แก่ กุ้งแห้ง กะปิ ปลาเค็ม ไข่เค็ม หอยแครงเค็ม หอยแมลงภู่แห้ง ฯลฯ

อาหารทะเลแปรรูป ได้แก่ หอยสามรส หอยนางสาว ข้าวเกรียบกุ้ง-ปลา ปลาหมอบดเคี้ยว ย่อยจ้อ (อาหารจีนอย่างหนึ่งทำด้วยเนื้อปู มันหมูแข็งต้มสุก แป้งมัน และเครื่องปรุง นำมาโขลกรวมกันจนเหนียว แล้วห่อฟองเต้าหู้เป็นท่อนยาว มัดเป็นเปราะหนึ่งให้สุกแล้วทอดกินกับน้ำจิ้มรสหวาน, มักเรียกเพี้ยนเป็น หอยจ้อ) ฯลฯ

อาหารหวานจากภูมิปัญญาท้องถิ่น ได้แก่ ขนมเม็ดขนุนแสม ขนมลูกแสม ขนมดอกแสม ขนม ลำแพนกวาน ขนมไข่แมงดาทะเลเชื่อม วันชะคราม/วันน้ำตาล

อาหารคาวจากภูมิปัญญาท้องถิ่น ได้แก่ แกงส้มชะครามกุ้ง แกงคั่วชะครามปูทะเลไข่ ผัดฉ่าปลา ดุก หอยแครงยำโบราณ แกงส้มผักกาดดองหอยแมลงภู่ เป็นต้น

### (๘) ทรัพยากรธรรมชาติ

#### ๑) น้ำ

ตำบลบางตะบูนเป็นพื้นที่น้ำเค็ม ซึ่งประชาชนส่วนใหญ่ประกอบอาชีพประมงชายฝั่ง เช่น การ เลี้ยงหอยแครง ซึ่งได้รับผลกระทบจากน้ำเสียที่ปล่อยทิ้งมาจากโรงงานอุตสาหกรรมและสถานประกอบการเป็น จำนวนมาก ส่งผลกระทบต่อคุณภาพน้ำและความสูญเสียทางเศรษฐกิจ โดยมีแม่น้ำสายสำคัญคือแม่น้ำบางตะบูน เป็นสาขาของแม่น้ำเพชรบุรีซึ่งไหลย้อนขึ้นไปทางเหนือผ่านอำเภอเขาย้อยอำเภอบ้านแหลม ออกสู่อ่าวไทยที่ ปากอ่าวบางตะบูน อำเภอบ้านแหลม มีความยาวประมาณ ๑๓ กิโลเมตร

รหัสประเภทชั้น คุณภาพลุ่มน้ำ	ประเภทชั้น คุณภาพลุ่มน้ำ	คำอธิบายประเภท ชั้นคุณภาพลุ่มน้ำ	ลักษณะการใช้ที่ดินใน ชั้นคุณภาพลุ่มน้ำ	ตัวเลขแสดงพื้นที่ ชั้นคุณภาพลุ่มน้ำ
๕๐๐	๕	ความลาดเอียงน้อย	ทำไม้ เหมืองแร่ ไม้ผล ทุ่งหญ้า พืชไร่ ข้าว	๑๙๓.๗๙

จุดตรวจวัด	วันที่ตรวจวัด	ค่าความเค็ม (ppt)	ค่าการนำไฟฟ้า (us/cm)
-	๑๘/๒/๒๐๑๖	๒	๓,๘๘๐.๐๐
-	๑๘/๒/๒๐๑๖	๒	๓,๘๙๐.๐๐
-	๑๘/๒/๒๐๑๖	๑.๓	๒,๕๕๐.๐๐

ข้อมูล : คุณภาพน้ำ กรมทรัพยากรน้ำ กระทรวงทรัพยากรธรรมชาติและสิ่งแวดล้อม (<http://data.dwr.go.th/>)  
ค้นหาเมื่อตุลาคม ๒๕๖๔

## ๒) ป่าไม้

ป่าไม้ที่สำคัญ ได้แก่ ป่าไม้ชายเลน และมีพันธุ์พืชที่สำคัญ เช่น ต้นแสม ต้นตะบัน ต้นตะบูน ต้นโกงกางใบเล็ก ต้นโกงกางใบใหญ่ ต้นโปรงแดง ฯลฯ โดยในเขตพื้นที่มีต้นโกงกาง และต้นตะบูนเป็นจำนวนมาก และเป็นที่มาของชื่อเทศบาล ต้นตะบูนเป็นไม้ยืนต้นขนาดกลางถึงขนาดใหญ่ ลำต้นเรียว โคนต้นใหญ่สูง ๑๕-๒๐ เมตร แตกกิ่งก้านหนาทึบเป็นทรงกลมขึ้นตามป่าชายเลนและริมแม่น้ำที่มีน้ำเค็มเข้าถึง

## ๓) ภูเขา

ในเขตเทศบาลตำบลบางตะบูน เป็นพื้นที่ราบลุ่มชายฝั่งทะเล เป็นหาดโคลนเลน ไม่มีภูเขา

## ๔) ทรัพยากรธรรมชาติที่สำคัญขององค์กรปกครองส่วนท้องถิ่น

เขตพื้นที่เทศบาลตำบลบางตะบูน เป็นพื้นที่ป่าชายเลน ซึ่งเป็นแหล่งที่มีระบบนิเวศที่มีความอุดมสมบูรณ์ แต่ปัจจุบันได้ประสบปัญหาการบุกรุกป่าชายเลน เพื่อทำกินและเพื่อสร้างรายได้จากผู้ประกอบธุรกิจต่างๆ และปัญหาการกัดเซาะชายฝั่งจากธรรมชาติซึ่งกระทบต่อการดำรงวิถีชีวิตของคนในชุมชน

เขตพื้นที่เทศบาลตำบลบางตะบูน เป็นพื้นที่ปลายน้ำ ซึ่งรองรับขยะจากต้นน้ำอำเภอแก่งกระจาน ทำให้ส่งผลกระทบต่อคุณภาพของน้ำ อีกทั้งขยะประเภทพลาสติกจะไปปิดหน้าดิน ทำให้สัตว์น้ำ เช่น หอยแครงตายได้ ซึ่งเป็นสัตว์เศรษฐกิจที่สำคัญของพื้นที่

## ส่วนที่ ๒

### ยุทธศาสตร์การพัฒนาองค์กรปกครองส่วนท้องถิ่น

#### (๑) ความสัมพันธ์ระหว่างแผนพัฒนาระดับมหภาค

การวางยุทธศาสตร์การพัฒนาขององค์กรปกครองส่วนท้องถิ่น เป็นกระบวนการกำหนดทิศทาง การพัฒนาในอนาคต โดยกำหนดความต้องการและแนวทางในการดำเนินงาน เพื่อให้บรรลุเป้าหมายบนพื้นฐานของการรวบรวมข้อมูล การวิเคราะห์ข้อมูลอย่างเป็นระบบ สอดคล้องกับศักยภาพ ปัญหา และความต้องการของชุมชน เพื่อให้บรรลุตามเป้าหมาย โดยสามารถแก้ปัญหา และสามารถตอบสนองความต้องการของชุมชนได้อย่างครอบคลุม

ในการจัดยุทธศาสตร์การพัฒนาเทศบาลตำบลบางตะบูน นอกจากการคำนึงถึงอำนาจหน้าที่ในการบริหารราชการตามที่กฎหมายกำหนดไว้แล้ว ยังคำนึงถึงความสอดคล้องกับแนวทางในการพัฒนาประเทศ และการวิเคราะห์ศักยภาพเพื่อประเมินสถานการณ์การพัฒนาในปัจจุบันที่มีผลต่อการพัฒนาเทศบาลตำบลบางตะบูน เพื่อยกระดับขีดความสามารถขององค์กรในการบริหารราชการท้องถิ่น ควบคู่กับการสร้างสังคมให้เป็นเมืองน่าอยู่ มีคุณภาพชีวิตที่ดี โดยทิศทางการพัฒนาในระดับต่างๆ ที่สัมพันธ์กับกรอบแนวคิดในการวางแผนพัฒนาของเทศบาลตำบลบางตะบูน สรุปได้ดังนี้

- ๑.๑ แผนยุทธศาสตร์ชาติ ๒๐ ปี (พ.ศ. ๒๕๖๑-๒๕๘๐)
- ๑.๒ แผนพัฒนาเศรษฐกิจและสังคมแห่งชาติ ฉบับที่ ๑๓ (พ.ศ.๒๕๖๖-๒๕๗๐)
- ๑.๓ เป้าหมายการพัฒนาอย่างยั่งยืน SDGs (Sustainable Development Goals)
- ๑.๔ แผนพัฒนาภาคกลาง (พ.ศ.๒๕๖๖-๒๕๗๐)
- ๑.๕ แผนพัฒนากลุ่มจังหวัดภาคกลางตอนล่าง ๒ (พ.ศ. ๒๕๖๖-๒๕๗๐) ฉบับทบทวน/๒๕๖๗
- ๑.๖ แผนพัฒนาจังหวัดเพชรบุรี (พ.ศ.๒๕๖๖-๒๕๗๐) ฉบับทบทวน/๒๕๖๗
- ๑.๗ ยุทธศาสตร์การพัฒนาขององค์กรปกครองส่วนท้องถิ่นในเขตจังหวัดเพชรบุรี (พ.ศ.๒๕๖๖ - ๒๕๗๐) ฉบับแก้ไข ครั้งที่ ๑/๒๕๖๖
- ๑.๘ ยุทธศาสตร์การพัฒนาของเทศบาลตำบลบางตะบูน

## ความสัมพันธ์ระหว่างแผนพัฒนาระดับมหภาค

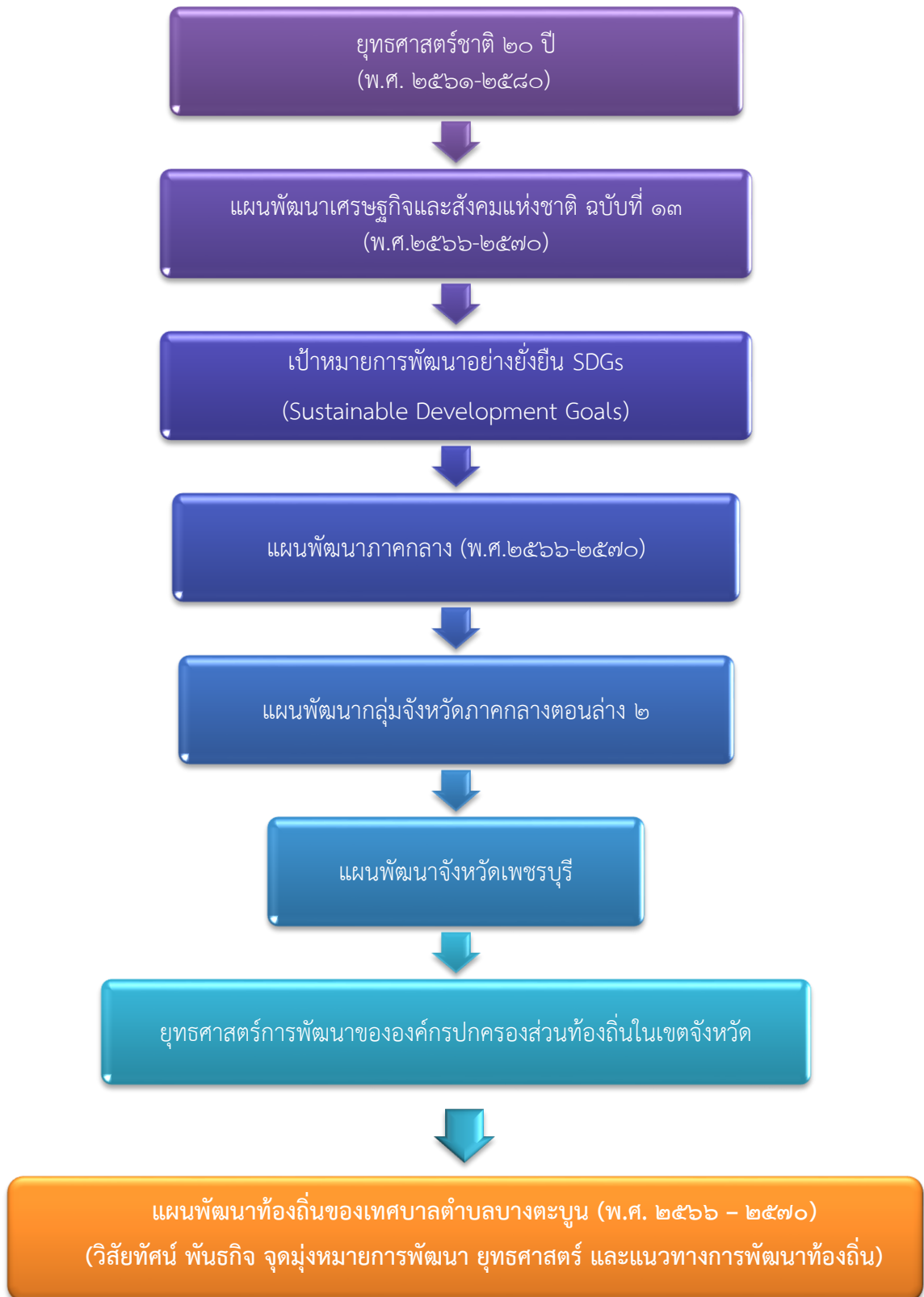

โดยที่รัฐธรรมนูญแห่งราชอาณาจักรไทย มาตรา ๖๕ กำหนดให้รัฐพึงจัดให้มียุทธศาสตร์ชาติ เป็นเป้าหมายการพัฒนาประเทศอย่างยั่งยืน ตามหลักธรรมาภิบาลเพื่อใช้เป็นกรอบในการจัดทำแผนต่างๆให้ สอดคล้องและบูรณาการกันเพื่อให้เกิดเป็นพลังผลักดันร่วมกันไปสู่เป้าหมายดังกล่าว โดยให้เป็นไปตามที่ กำหนดในกฎหมายว่าด้วยการจัดทำยุทธศาสตร์ชาติ และต่อมาได้มีการตราพระราชบัญญัติการจัดทำ ยุทธศาสตร์ชาติ พ.ศ. ๒๕๖๐ มีผลบังคับใช้เมื่อวันที่ ๑ สิงหาคม ๒๕๖๐ โดยกำหนดให้มีการแต่งตั้ง คณะกรรมการยุทธศาสตร์ชาติ เพื่อรับผิดชอบในการจัดทำร่างยุทธศาสตร์ชาติ กำหนดวิธีการการมีส่วนร่วม ของประชาชนในการจัดทำร่างยุทธศาสตร์ชาติ ในการติดตาม การตรวจสอบ และการประเมินผล รวมทั้ง กำหนดมาตรการส่งเสริมและสนับสนุนให้ประชาชนทุกภาคส่วนดำเนินการให้สอดคล้องกับยุทธศาสตร์ชาติ

การพัฒนาประเทศไทยนับตั้งแต่แผนพัฒนาเศรษฐกิจและสังคมแห่งชาติ ฉบับที่ ๑ เป็นต้นมา ได้ส่งผลให้ประเทศมีการพัฒนาในทุกมิติ ทั้งในด้านเศรษฐกิจที่ประเทศไทยได้รับการยกระดับเป็นประเทศ ในกลุ่มบนของกลุ่มประเทศระดับรายได้ปานกลาง ในด้านสังคมที่มีการพัฒนาคุณภาพชีวิตของประชาชนส่งผล ให้ประเทศไทยหลุดพ้นจากการเป็นประเทศยากจน และในด้านสิ่งแวดล้อมที่ประเทศไทยมีข้อได้เปรียบใน ความหลากหลายเชิงนิเวศ อย่างไรก็ตาม ประเทศไทยยังมีความท้าทายต่อการพัฒนาที่สำคัญ อาทิ มิติ เศรษฐกิจที่โครงสร้างเศรษฐกิจยังไม่สามารถขับเคลื่อนด้วยนวัตกรรมอย่างเต็มที่ การผลิตของภาคบริการและ ภาคเกษตรยังอยู่ในระดับต่ำ คุณภาพและสมรรถนะของแรงงานที่ยังไม่สอดคล้องกับความต้องการในการ ขับเคลื่อนการพัฒนาของประเทศ มิติทางสังคมที่การยกระดับรายได้ของประชาชนการแก้ปัญหาด้านความยาก และความเหลื่อมล้ำ การพัฒนาคุณภาพการให้บริการและการขยายโอกาสในการเข้าถึงระบบบริการสาธารณะ ยังคงมีช่องว่างที่สามารถพัฒนาต่อไปได้ มิติสิ่งแวดล้อมที่การฟื้นฟูและรักษาทรัพยากรธรรมชาติ และสิ่งแวดล้อมยังเป็นประเด็นสำคัญสำหรับการพัฒนาประเทศอย่างยั่งยืน และมีมิติของการบริหารจัดการ ภาครัฐที่ยังขาดความต่อเนื่องและความยืดหยุ่นในการตอบสนองความต้องการในการแก้ปัญหาของประชาชน ได้อย่างเต็มประสิทธิภาพ

ภายใต้เงื่อนไขโครงสร้างประชากร โครงสร้างเศรษฐกิจ สภาพสังคม สภาพภูมิอากาศ สิ่งแวดล้อมและปัจจัยการพัฒนาต่าง ๆ ที่เกี่ยวข้อง ส่งผลให้ประเทศไทยจำเป็นต้องมีการวางแผนการพัฒนา ที่รอบคอบและครอบคลุม อย่างไรก็ตาม หลายประเด็นพัฒนาเป็นเรื่องที่ต้องใช้ระยะเวลาในการดำเนินงาน เพื่อให้เกิดการปรับตัวซึ่งจะต้องหยั่งรากลึกกลงไปถึงการเปลี่ยนแปลงในเชิงโครงสร้าง การขับเคลื่อนการพัฒนา ให้ประเทศเจริญก้าวหน้าไปในอนาคต จึงจำเป็นต้องกำหนดวิสัยทัศน์ในระยะยาวที่ต้องบรรลุ พร้อมทั้งแนว ยุทธศาสตร์หลักในด้านต่าง ๆ เพื่อเป็นกรอบในการขับเคลื่อนการพัฒนาอย่างเป็นบูรณาการบนพื้นฐาน ประชาธิปไตยยกระดับจุดแข็งและจุดเด่นของประเทศ และปรับปรุงแก้ไขจุดอ่อนและจุดด้อยต่าง ๆ อย่างเป็น ระบบ โดยยุทธศาสตร์ชาติจะเป็นเป้าหมายใหญ่ในการขับเคลื่อนประเทศ และถ่ายทอดไปสู่แผนในระดับอื่น ๆ เพื่อนำไปสู่การปฏิบัติทั้งในระดับยุทธศาสตร์ ภารกิจ และพื้นที่ ซึ่งรวมถึงพื้นที่พิเศษต่างๆ อาทิ เขตเศรษฐกิจ พิเศษชายแดน เขตพัฒนาพิเศษภาคตะวันออก เพื่อให้การพัฒนาประเทศสามารถดำเนินการได้อย่างมั่นคง มั่งคั่ง และยั่งยืน

## วิสัยทัศน์ประเทศไทย

“ประเทศไทยมีความมั่นคง มั่งคั่ง ยั่งยืน เป็นประเทศพัฒนาแล้ว  
ด้วยการพัฒนาตามหลักปรัชญาของเศรษฐกิจพอเพียง”  
“มั่นคง มั่งคั่ง ยั่งยืน”

**ความมั่นคง** หมายถึง การมีความมั่นคงปลอดภัยจากภัยและการเปลี่ยนแปลงทั้งภายในประเทศและภายนอกประเทศในทุกระดับ ทั้งระดับประเทศ สังคม ชุมชน ครัวเรือน และปัจเจกบุคคล และมีความมั่นคงในทุกมิติ ทั้งมิติทางการทหาร เศรษฐกิจ สังคม สิ่งแวดล้อม และการเมือง เช่น ประเทศมีความมั่นคงในเอกราชและอธิปไตย มีการปกครองระบบประชาธิปไตยที่มีพระมหากษัตริย์ทรงเป็นประมุข สถาบันชาติ ศาสนา พระมหากษัตริย์มีความเข้มแข็งเป็นศูนย์กลางและเป็นที่ยึดเหนี่ยวจิตใจของประชาชน มีระบบการเมืองที่มั่นคงเป็นกลไกที่นำไปสู่การบริหารประเทศที่ต่อเนื่องและโปร่งใสตามหลักธรรมาภิบาล สังคมมีความปรองดองและความสามัคคี สามารถฉีกกำลังเพื่อพัฒนาประเทศ ชุมชนมีความเข้มแข็ง ครอบครัวมีความอบอุ่น ประชาชนมีความมั่นคงในชีวิต มีงานและรายได้ที่มั่นคงพอเพียงกับการดำรงชีวิต มีการออมสำหรับวัยเกษียณ ความมั่นคงของอาหาร พลังงาน และน้ำ มีที่อยู่อาศัย และความปลอดภัยในชีวิตทรัพย์สิน

**ความมั่งคั่ง** หมายถึง ประเทศไทยมีการขยายตัวของเศรษฐกิจอย่างต่อเนื่องและมีความยั่งยืน จนเข้าสู่กลุ่มประเทศรายได้สูง ความเหลื่อมล้ำของการพัฒนาลดลง ประชากรมีความอยู่ดีมีสุขได้รับผลประโยชน์จากการพัฒนาอย่างเท่าเทียมกันมากขึ้น และมีการพัฒนาอย่างทั่วถึงทุกภาคส่วน มีคุณภาพชีวิตตามมาตรฐานขององค์การสหประชาชาติ ไม่มีประชาชนที่อยู่ในภาวะความยากจน เศรษฐกิจในประเทศมีความเข้มแข็ง ขณะเดียวกันต้องมีความสามารถในการแข่งขันกับประเทศต่างๆ ทั้งในตลาดโลกและตลาดภายในประเทศ เพื่อให้สามารถสร้างรายได้ทั้งจากภายในและภายนอกประเทศ ตลอดจนมีการสร้างฐานเศรษฐกิจและสังคมแห่งอนาคตเพื่อให้สอดคล้องกับบริบทการพัฒนาที่เปลี่ยนแปลงไป และประเทศไทยมีบทบาทที่สำคัญในเวทีโลก และมีความสัมพันธ์ทางเศรษฐกิจและการค้าอย่างแน่นแฟ้น กับประเทศในภูมิภาคเอเชีย เป็นจุดสำคัญของการเชื่อมโยงในภูมิภาค ทั้งการคมนาคมขนส่ง การผลิต การค้า การลงทุน และการทำธุรกิจ เพื่อให้เป็นพลังในการพัฒนา นอกจากนี้ ยังมีความสมบูรณ์ในทุนที่จะสามารถสร้างการพัฒนาต่อเนื่องไปได้ ได้แก่ ทุนมนุษย์ ทุนทางปัญญา ทุนทางการเงิน ทุนที่เป็นเครื่องมือเครื่องจักร ทุนทางสังคม และทุนทรัพยากรธรรมชาติและสิ่งแวดล้อม

**ความยั่งยืน** หมายถึง การพัฒนาที่สามารถสร้างความเจริญ รายได้ และคุณภาพชีวิตของประชาชนให้เพิ่มขึ้นอย่างต่อเนื่อง ซึ่งเป็นการเจริญเติบโตของเศรษฐกิจที่อยู่บนหลักการใช้ การรักษาและการฟื้นฟูฐานทรัพยากรธรรมชาติอย่างยั่งยืน ไม่ใช่ทรัพยากรธรรมชาติจนเกินพอดี ไม่สร้างมลภาวะต่อสิ่งแวดล้อม จนเกินความสามารถในการรองรับและเยียวยาของระบบนิเวศ การผลิตและการบริโภคเป็นมิตรกับสิ่งแวดล้อม และสอดคล้องกับเป้าหมายการพัฒนาที่ยั่งยืน ทรัพยากรธรรมชาติมีความอุดมสมบูรณ์มากขึ้นและสิ่งแวดล้อมมีคุณภาพดีขึ้น คนมีความรับผิดชอบต่อสังคม มีความเอื้ออาทร เสียสละเพื่อผลประโยชน์ส่วนรวม รัฐบาลมีนโยบายที่มุ่งประโยชน์ส่วนรวมอย่างยั่งยืน และให้ความสำคัญกับการมีส่วนร่วมของประชาชนและทุกภาคส่วนในสังคมยึดถือและปฏิบัติตามหลักปรัชญาของเศรษฐกิจพอเพียงเพื่อการพัฒนาอย่างสมดุล มีเสถียรภาพและยั่งยืน

# เป้าประสงค์สำคัญ 30 ลำดับแรก จัดกลุ่มตาม ยุทธศาสตร์ชาติ 20 ปี



## (๑) ยุทธศาสตร์ชาติด้านความมั่นคง

ยุทธศาสตร์ชาติด้านความมั่นคง มีเป้าหมายการพัฒนาที่สำคัญ คือ ประเทศชาติมั่นคง ประชาชนมีความสุข เน้นการบริหารจัดการสภาวะแวดล้อมของประเทศให้มีความมั่นคง ปลอดภัย เอกราช อธิปไตย และมีความสงบเรียบร้อยในทุกระดับ ตั้งแต่ระดับชาติ สังคม ชุมชน มุ่งเน้นการพัฒนาคน เครื่องมือ เทคโนโลยี และระบบฐานข้อมูลขนาดใหญ่ให้มีความพร้อมสามารถรับมือกับภัยคุกคามและภัยพิบัติได้ทุกรูปแบบ และทุกระดับความรุนแรง ควบคู่ไปกับการป้องกันและแก้ไขปัญหาด้านความมั่นคงที่มีอยู่ในปัจจุบัน และที่อาจจะเกิดขึ้นในอนาคต ใช้กลไกการแก้ไขปัญหา แบบบูรณาการทั้งกับส่วนราชการ ภาคเอกชน ประชาสังคม และองค์กรที่ไม่ใช่รัฐ รวมถึงประเทศเพื่อนบ้านและมิตรประเทศทั่วโลกบนพื้นฐานของหลักธรรมาภิบาล

ตัวชี้วัด	ประเด็นยุทธศาสตร์ชาติด้านที่ ๑
(๑) ความสุขของประชากรไทย	(๑) การรักษาความสงบภายในประเทศ
(๒) ความมั่นคง ปลอดภัยของประเทศ	(๒) การป้องกันและแก้ไขปัญหาที่มีผลกระทบต่อความมั่นคง
(๓) ความพร้อมของกองทัพ หน่วยงานด้านความมั่นคง และการมีส่วนร่วมของภาครัฐ ภาคเอกชน และภาคประชาชนในการป้องกันและแก้ไขปัญหาความมั่นคง	(๓) การพัฒนาศักยภาพของประเทศให้พร้อมเผชิญภัยคุกคามที่กระทบต่อความมั่นคง ของชาติ
(๔) บทบาทและการยอมรับในด้านความมั่นคงของไทยในประชาคมระหว่างประเทศ	(๔) การบูรณาการความร่วมมือด้านความมั่นคงกับอาเซียนและนานาชาติ
(๕) ประสิทธิภาพการบริหารจัดการความมั่นคงแบบองค์รวม	(๕) การพัฒนากลไกการบริหารจัดการความมั่นคงแบบองค์รวม

## (๒) ยุทธศาสตร์ชาติด้านการสร้างความสามารถในการแข่งขัน

ยุทธศาสตร์ชาติด้านการสร้างความสามารถในการแข่งขัน มีเป้าหมาย การพัฒนาที่มุ่งเน้นการยกระดับศักยภาพของประเทศในหลากหลายมิติ บนพื้นฐาน แนวคิด ๓ ประการ ได้แก่ (๑) “ต่อยอดอดีต” โดยมองกลับไปที่รากเหง้าทางเศรษฐกิจ อัตลักษณ์ วัฒนธรรม ประเพณี วิถีชีวิต และจุดเด่นทางทรัพยากรธรรมชาติ ที่หลากหลาย รวมทั้งความได้เปรียบเชิงเปรียบเทียบของประเทศในด้านอื่น ๆ นำมาประยุกต์ผสมผสานกับเทคโนโลยี และนวัตกรรม เพื่อให้สอดคล้องกับบริบทของ เศรษฐกิจ และสังคมโลกสมัยใหม่ (๒) “ปรับปรุงจูน” เพื่อปูทางสู่อนาคต ผ่านการพัฒนา โครงสร้างพื้นฐานของประเทศในมิติต่าง ๆ ทั้งโครงข่ายระบบคมนาคมและขนส่ง โครงสร้างพื้นฐาน วิทยาศาสตร์ เทคโนโลยี และดิจิทัลและการปรับสภาพแวดล้อม ให้เอื้อต่อการพัฒนาอุตสาหกรรมและบริการอนาคต และ (๓) “สร้างคุณค่าใหม่ ในอนาคต” ด้วยการเพิ่มศักยภาพของผู้ประกอบการ พัฒนาคอร์ปใหม่ รวมถึงปรับรูปแบบธุรกิจ เพื่อตอบสนองต่อความต้องการของตลาด ผสมผสานกับยุทธศาสตร์ ที่รองรับอนาคต บนพื้นฐานของการต่อยอดอดีตและปรับปรุงจูน พร้อมทั้งส่งเสริม และสนับสนุนจากภาครัฐให้ประเทศไทยสามารถสร้างฐานรายได้ และการจ้างงานใหม่ ขยายโอกาสทางการค้าและการลงทุนในเวทีโลก ควบคู่ไปกับการยกระดับรายได้และ การกินดีอยู่ดี รวมถึงการเพิ่มขึ้นของชนชั้นกลางและลดความเหลื่อมล้ำของคนในประเทศได้ในคราวเดียวกัน

ตัวชี้วัด	ประเด็นยุทธศาสตร์ชาติด้านที่ ๒
(๑) รายได้ประชาชาติ การขยายตัวของผลิตภัณฑ์มวลรวมภายในประเทศ และการกระจายรายได้	(๑) การเกษตรสร้างมูลค่า
(๒) ผลผลิตภาพการผลิตของประเทศ ทั้งในปัจจุบันการผลิตรวมและแรงงาน	(๒) อุตสาหกรรมและบริการแห่งอนาคต
(๓) การลงทุนเพื่อการวิจัยและพัฒนา	(๓) สร้างความหลากหลายด้านการท่องเที่ยว
(๔) ความสามารถในการแข่งขันของประเทศ	(๔) โครงสร้างพื้นฐาน เชื่อมไทย เชื่อมโลก
	(๕) พัฒนาเศรษฐกิจบนพื้นฐานผู้ประกอบการยุคใหม่

## (๓) ยุทธศาสตร์ชาติด้านการพัฒนาและเสริมสร้างศักยภาพทรัพยากรมนุษย์

ยุทธศาสตร์ชาติด้านการพัฒนาและเสริมสร้างศักยภาพทรัพยากรมนุษย์ มีเป้าหมายการพัฒนาที่สำคัญเพื่อพัฒนาคนในทุกมิติและในทุกช่วงวัยให้เป็นคนดี เก่ง และมีคุณภาพ โดยคนไทยมีความพร้อมทั้งกาย ใจ สติปัญญา มีพัฒนาการที่รอบด้าน และมีสุขภาวะที่ดีในทุกช่วงวัย มีจิตสาธารณะ รับผิดชอบต่อสังคมและผู้อื่น มัธยัสถ์ อดออม โอบอ้อมอารี มีวินัย รักษาศีลธรรม และเป็นพลเมืองดีของชาติ มีหลักคิดที่ถูกต้อง มีทักษะที่จำเป็นในศตวรรษที่ ๒๑ มีทักษะสื่อสารภาษาอังกฤษและภาษาที่ ๓ และอนุรักษ์ภาษาท้องถิ่น มีนิสัยรักการเรียนรู้และการพัฒนาตนเองอย่างต่อเนื่องตลอดชีวิต สู่การเป็นคนไทยที่มีทักษะสูง เป็นนวัตกรรม นวัตกรรม นวัตกรรม ผู้ประกอบการ เกษตรกรยุคใหม่และอื่นๆ โดยมีสัมมาชีพตามความถนัดของตนเอง

ตัวชี้วัด	ประเด็นยุทธศาสตร์ชาติด้านที่ ๓
(๑) การพัฒนาคุณภาพชีวิต สุขภาวะ และความเป็นอยู่ที่ดีของคนไทย	(๑) การปรับเปลี่ยนค่านิยมและวัฒนธรรม
(๒) ผลสัมฤทธิ์ทางการศึกษาและการเรียนรู้ตลอดชีวิต	(๒) การพัฒนาศักยภาพคนตลอดช่วงชีวิต
(๓) การพัฒนาสังคมและครอบครัวไทย	(๓) ปฏิรูปกระบวนการเรียนรู้ที่ตอบสนองต่อการเปลี่ยนแปลงใน ศตวรรษที่ ๒๑
	(๔) การตระหนักถึงพหุปัญญาของมนุษย์ที่หลากหลาย
	(๕) การเสริมสร้างให้คนไทยมีสุขภาวะที่ดี ครอบคลุมทั้งด้านกาย ใจ สติปัญญา และสังคม
	(๖) การสร้างสภาพแวดล้อมที่เอื้อต่อการพัฒนาและเสริมสร้างศักยภาพทรัพยากรมนุษย์
	(๗) การเสริมสร้างศักยภาพการกีฬาในการสร้างคุณค่าทางสังคมและพัฒนาประเทศ



#### (๔) ยุทธศาสตร์ชาติด้านการสร้างโอกาสและความเสมอภาคทางสังคม

ยุทธศาสตร์ชาติด้านการสร้างโอกาสและความเสมอภาคทางสังคม มีเป้าหมายการพัฒนาที่สำคัญที่ให้ความสำคัญการดึงเอาพลังของภาคส่วนต่าง ๆ ทั้งภาคเอกชน ประชาสังคม ชุมชนท้องถิ่น มาร่วมขับเคลื่อน โดยการสนับสนุนการรวมตัวของประชาชนในการร่วมคิดร่วมทำเพื่อส่วนรวม การกระจายอำนาจและความรับผิดชอบไปสู่กลไกบริหารราชการแผ่นดินในระดับท้องถิ่น การเสริมสร้างความเข้มแข็งของชุมชน ในการจัดการตนเอง และการเตรียมความพร้อมของประชากรไทยทั้งในมิติสุขภาพ เศรษฐกิจ สังคม และสภาพแวดล้อมให้เป็นประชากรที่มีคุณภาพสามารถพึ่งตนเอง และทำประโยชน์แก่ครอบครัว ชุมชน และสังคมให้นานที่สุด โดยรัฐให้หลักประกันการเข้าถึงบริการและสวัสดิการที่มีคุณภาพอย่างเป็นธรรมและทั่วถึง

ตัวชี้วัด	ประเด็นยุทธศาสตร์ชาติด้านที่ ๔
(๑) ความแตกต่างของรายได้และการเข้าถึงบริการภาครัฐระหว่างกลุ่มประชากร	(๑) การลดความเหลื่อมล้ำ สร้างความเป็นธรรมในทุกมิติ
(๒) ความก้าวหน้าของการพัฒนาคน	(๒) การกระจายศูนย์กลางความเจริญทางเศรษฐกิจ สังคมและเทคโนโลยี
(๓) ความก้าวหน้าในการพัฒนาจังหวัดในการเป็นศูนย์กลางความเจริญทางเศรษฐกิจ สังคม และเทคโนโลยี	(๓) การเสริมสร้างพลังทางสังคม
(๔) คุณภาพชีวิตของประชากรสูงอายุ	(๔) การเพิ่มขีดความสามารถของชุมชนท้องถิ่นในการพัฒนา การพึ่งตนเองและการจัด การตนเอง

#### (๕) ยุทธศาสตร์ชาติด้านการสร้างการเติบโตบนคุณภาพชีวิตที่เป็นมิตรต่อสิ่งแวดล้อม

ยุทธศาสตร์ชาติด้านการสร้างการเติบโตบนคุณภาพชีวิตที่เป็นมิตรต่อสิ่งแวดล้อมมีเป้าหมายการพัฒนาที่สำคัญเพื่อนำไปสู่การบรรลุเป้าหมายการพัฒนาที่ยั่งยืนในทุกมิติ ทั้งมิติด้านสังคม เศรษฐกิจ สิ่งแวดล้อม ธรรมภิบาล และความเป็นหุ้นส่วนความร่วมมือระหว่างกันทั้งภายในและภายนอกประเทศอย่างบูรณาการ ใช้พื้นที่เป็นตัวตั้งในการกำหนดกลยุทธ์และแผนงาน และการให้ทุกฝ่ายที่เกี่ยวข้องได้เข้ามามีส่วนร่วมในแบบทางตรงให้มากที่สุดเท่าที่จะเป็นไปได้ โดยเป็นการดำเนินการบนพื้นฐานการเติบโตร่วมกันไม่ว่าจะเป็นทางเศรษฐกิจ สิ่งแวดล้อม และคุณภาพชีวิต โดยให้ความสำคัญกับการสร้างสมดุลทั้ง ๓ ด้าน อันจะนำไปสู่ความยั่งยืนเพื่อคนรุ่นต่อไปอย่างแท้จริง

ตัวชี้วัด	ประเด็นยุทธศาสตร์ชาติด้านที่ ๕
(๑) พื้นที่สีเขียวที่เป็นมิตรกับสิ่งแวดล้อม	(๑) สร้างการเติบโตอย่างยั่งยืนบนสังคมเศรษฐกิจสีเขียว
(๒) สภาพแวดล้อมและทรัพยากรธรรมชาติที่เสื่อมโทรมได้รับการฟื้นฟู	(๒) สร้างการเติบโตอย่างยั่งยืนบนสังคมเศรษฐกิจภาคทะเล
(๓) การเติบโตที่เป็นมิตรกับสิ่งแวดล้อม	(๓) สร้างการเติบโตอย่างยั่งยืนบนสังคมที่เป็นมิตรต่อสภาพภูมิอากาศ
(๔) ปริมาณก๊าซเรือนกระจก มูลค่าเศรษฐกิจฐานชีวภาพ	(๔) พัฒนาพื้นที่เมือง ชนบท เกษตรกรรมและอุตสาหกรรมเชิงนิเวศ มุ่งเน้น ความเป็นเมืองที่เติบโตอย่างต่อเนื่อง
	(๕) พัฒนาความมั่นคงน้ำ พลังงาน และเกษตรที่เป็นมิตรต่อสิ่งแวดล้อม
	(๖) ยกระดับกระบวนการทัศน์เพื่อกำหนดอนาคตประเทศ

## (๖) ยุทธศาสตร์ชาติด้านการปรับสมดุลและพัฒนาระบบการบริหารจัดการภาครัฐ

ยุทธศาสตร์ชาติด้านการปรับสมดุลและพัฒนาระบบการบริหารจัดการภาครัฐ มีเป้าหมายการพัฒนาที่สำคัญเพื่อปรับเปลี่ยนภาครัฐที่ยึดหลัก “ภาครัฐของประชาชน เพื่อประชาชนและประโยชน์ส่วนรวม” โดยภาครัฐต้องมีขนาดที่เหมาะสมกับบทบาท ภารกิจ แยกแยะบทบาทหน่วยงานของรัฐที่ทำหน้าที่ในการกำกับหรือในการให้บริการ ยึดหลักธรรมาภิบาล ปรับวัฒนธรรมการทำงานให้มุ่งผลสัมฤทธิ์และผลประโยชน์ ส่วนรวม มีความทันสมัย และพร้อมที่จะปรับตัวให้ทันต่อการเปลี่ยนแปลงของโลก อยู่ตลอดเวลา โดยเฉพาะอย่างยิ่งการนำนวัตกรรมเทคโนโลยีข้อมูลขนาดใหญ่ ระบบการทำงานที่เป็นดิจิทัลเข้ามาประยุกต์ใช้อย่างคุ้มค่า และปฏิบัติงานเทียบได้กับมาตรฐานสากล รวมทั้งมีลักษณะเปิดกว้าง เชื่อมโยงถึงกันและเปิดโอกาสให้ทุกภาคส่วนเข้ามามีส่วนร่วมเพื่อตอบสนองความต้องการของประชาชนได้อย่างสะดวก รวดเร็ว และโปร่งใส โดยทุกภาคส่วนในสังคมต้องร่วมกันปลูกฝังค่านิยมความซื่อสัตย์สุจริต ความมัธยัสถ์ และสร้างจิตสำนึกในการปฏิเสธไม่ยอมรับการทุจริตประพฤติมิชอบอย่างสิ้นเชิง นอกจากนี้ กฎหมายต้องมีความชัดเจน มีเพียงเท่าที่จำเป็น มีความทันสมัย มีความเป็นสากล มีประสิทธิภาพ และนำไปสู่การลดความเหลื่อมล้ำและเอื้อต่อการพัฒนา โดยกระบวนการยุติธรรมมีการบริหารที่มีประสิทธิภาพ เป็นธรรม ไม่เลือกปฏิบัติ และการอำนวยความสะดวกยุติธรรมตามหลักนิติธรรม

ตัวชี้วัด	ประเด็นยุทธศาสตร์ชาติด้านที่ ๖
(๑) ระดับความพึงพอใจของประชาชนต่อการให้บริการสาธารณะของภาครัฐ (๒) ประสิทธิภาพของการบริการภาครัฐ (๓) ระดับความโปร่งใส การทุจริต ประพฤติมิชอบ (๔) ความเสมอภาคในกระบวนการยุติธรรม	(๑) ภาครัฐที่ยึดประชาชนเป็นศูนย์กลาง ตอบสนองความต้องการ และให้บริการอย่างสะดวก รวดเร็ว โปร่งใส (๒) ภาครัฐบริหารงานแบบบูรณาการโดยมียุทธศาสตร์ชาติเป็นเป้าหมาย และเชื่อมโยงการพัฒนาในทุกระดับทุกประเด็น ทุกภารกิจ และทุกพื้นที่ (๓) ภาครัฐมีขนาดเล็กกลาง เหมาะสมกับภารกิจ ส่งเสริมให้ประชาชน และทุกภาคส่วนมีส่วนร่วมในการพัฒนาประเทศ (๔) ภาครัฐมีความทันสมัย (๕) บุคลากรภาครัฐเป็นคนดีและเก่ง ยึดหลักคุณธรรม จริยธรรม มีจิตสำนึก มีความสามารถสูง มุ่งมั่น และเป็นมืออาชีพ (๖) ภาครัฐมีความโปร่งใส ปลอดการทุจริตและประพฤติมิชอบ (๗) กฎหมายมีความสอดคล้องเหมาะสมกับบริบทต่างๆ และมีเท่าที่จำเป็น (๘) กระบวนการยุติธรรมเคารพสิทธิมนุษยชนและปฏิบัติต่อประชาชน โดยเสมอภาค

ที่มา : สำนักงานคณะกรรมการพัฒนาเศรษฐกิจและสังคมแห่งชาติ

แผนพัฒนาเศรษฐกิจและสังคมแห่งชาติ ฉบับที่ ๑๓  
(พ.ศ. ๒๕๖๖ – ๒๕๗๐)

แผนพัฒนาเศรษฐกิจและสังคมแห่งชาติ ฉบับที่ ๑๓ (พ.ศ. ๒๕๖๖ – ๒๕๗๐) มีสถานะเป็นแผนระดับที่ ๒ ซึ่งเป็นกลไกที่สำคัญในการดำเนินงานของภาคีการพัฒนาที่เกี่ยวข้องสามารถสนับสนุนการบรรลุเป้าหมายตามยุทธศาสตร์ชาติตามกรอบระยะเวลาที่คาดหวังไว้ได้โดยพระราชบัญญัติสภาพัฒนาการเศรษฐกิจและสังคมแห่งชาติ พ.ศ. ๒๕๖๑ โดยการจัดทำแผนฯ ฉบับที่ ๑๓ อยู่บนความมุ่งมั่นที่จะให้แผนมีเป้าหมายของการพัฒนาที่เป็นรูปธรรม สามารถบ่งบอกทิศทางพัฒนาที่ชัดเจนที่ประเทศมุ่งไปในระยะ ๕ ปี โดยเป็นผลที่เกิดจากกระบวนการสังเคราะห์ข้อมูลอย่างรอบด้าน ทั้งสถานะของทุนในมิติต่างๆ บทเรียนของการพัฒนาที่ผ่านมาตลอด จนการเปลี่ยนแปลงของปัจจัยและเงื่อนไขที่จะมีอิทธิพลต่อองค์ประกอบต่างๆ ของประเทศ รวมถึงการสนับสนุนให้ภาคีการพัฒนาทุกภาคส่วนเข้ามามีส่วนร่วมในการแลกเปลี่ยนความคิดเห็นอย่างกว้างขวางตั้งแต่ในขั้นตอนการกำหนดกรอบทิศทางของแผนไปจนถึงการยกร่างแผนนอกจากนี้ การจัดทำแผนพัฒนาฯ ฉบับที่ ๑๓ ยังอยู่ในช่วงเวลาที่ว่าทั่วโลก รวมถึงประเทศไทยต้องเผชิญกับข้อจำกัดหลากหลายประการที่เป็นผลสืบเนื่องจากการระบาดระลอกของโควิด-๑๙ ซึ่งไม่เพียงแต่ก่อให้เกิดการเจ็บป่วยและเสียชีวิตของประชากร แต่ยังส่งผลให้เกิดเงื่อนไขทางเศรษฐกิจและการดำเนินชีวิตของประชาชนทุกกลุ่ม นอกจากนี้ ในระยะของแผนพัฒนาฯ ฉบับที่ ๑๓ ยังเป็นช่วงเวลาที่แนวโน้มของการพัฒนาของเทคโนโลยีอย่างก้าวกระโดด การเปลี่ยนแปลงสภาพภูมิอากาศที่มีความรุนแรงเพิ่มขึ้นการเป็นสังคมสูงวัยของประเทศไทย และหลายประเทศทั่วโลก ตลอดจนการเปลี่ยนแปลงด้านภูมิรัฐศาสตร์ระหว่างประเทศ ดังนั้น การขับเคลื่อนการพัฒนาประเทศท่ามกลางกระแสแนวโน้มการเปลี่ยนแปลงดังกล่าวจึงต้องให้ความสำคัญกับการเสริมสร้างความเข้มแข็งจากภายในให้สามารถเติบโตต่อไปได้อย่างมั่นคงท่ามกลางความผันแปรที่เกิดขึ้นรอบด้าน และคำนึงถึงผลประโยชน์ของประเทศทั้งทางเศรษฐกิจ สังคม และสิ่งแวดล้อมอย่างยั่งยืน

ในการกำหนดทิศทางของแผนพัฒนาฯ ฉบับที่ ๑๓ ให้ประเทศสามารถก้าวข้ามความท้าทายต่างๆ เพื่อให้ “ประเทศไทยมีความมั่นคง มั่งคั่ง ยั่งยืน เป็นประเทศพัฒนาแล้ว ด้วยการพัฒนาตามหลักปรัชญาของเศรษฐกิจพอเพียง” ตามเจตนารมณ์ของยุทธศาสตร์ชาติ ได้อาศัยหลักการและแนวคิด ๔ ประการ ดังนี้

- (๑) หลักปรัชญาของเศรษฐกิจพอเพียง
- (๒) การสร้างความสามารถในการ “ล้มแล้ว ลุกไว”
- (๓) เป้าหมายการพัฒนาอย่างยั่งยืนของสหประชาชาติ
- (๔) การพัฒนาเศรษฐกิจชีวภาพ เศรษฐกิจหมุนเวียน เศรษฐกิจสีเขียว

เพื่อถ่ายทอดเป้าหมายหลักไปสู่ภาพของการขับเคลื่อนที่ชัดเจนในลักษณะของวาระการพัฒนาที่เอื้อให้เกิดการทำงานร่วมกันของหลายหน่วยงานและหลายภาคส่วนในการผลักดันการพัฒนาเรื่องใดเรื่องหนึ่งให้เกิดผลได้อย่างเป็นรูปธรรม แผนพัฒนาฯ ฉบับที่ ๑๓ จึงได้กำหนดจุดหมายการพัฒนา จำนวน ๑๓ หมุดหมาย ซึ่งเป็นการบ่งบอกถึงสิ่งที่ประเทศไทยปรารถนาจะ “เป็น” หรือมุ่งหวังจะ “มี” เพื่อสะท้อนประเด็นการพัฒนาที่มีลำดับความสำคัญสูงต่อการพลิกโฉมประเทศไทยสู่ “สังคมก้าวหน้า เศรษฐกิจสร้างมูลค่าอย่างยั่งยืน” โดยหมุดหมายทั้ง ๑๓ ประการ แบ่งออกได้เป็น ๔ มิติ ดังนี้

(๑) มิติภาคการผลิตและบริการเป้าหมาย ประกอบไปด้วย

**หมวดหมู่ที่ ๑ ไทยเป็นประเทศชั้นนำด้านสินค้าเกษตรและเกษตรแปรรูปมูลค่าสูง**

**ค่าเป้าหมายของการพัฒนาระดับหมวดหมู่**

- (๑) มูลค่าเพิ่มของสินค้าเกษตรและเกษตรแปรรูปสูงขึ้น
- (๒) การพัฒนาโครงสร้างพื้นฐานและระบบบริหารจัดการ เพื่อคุณภาพ ความมั่นคงทางอาหาร และความยั่งยืนของภาคเกษตร
- (๓) การเพิ่มศักยภาพและบทบาทของผู้ประกอบการเกษตรในฐานะหุ้นส่วนเศรษฐกิจของห่วงโซ่อุปทานที่ได้รับส่วนแบ่งประโยชน์อย่างเหมาะสมและเป็นธรรม

**หมวดหมู่ที่ ๒ ไทยเป็นจุดหมายของการท่องเที่ยวที่เน้นคุณภาพและความยั่งยืน**

**ค่าเป้าหมายของการพัฒนาระดับหมวดหมู่**

- (๑) การเปลี่ยนการท่องเที่ยวไทยเป็นการท่องเที่ยวคุณภาพสูงที่เชื่อมโยงกับอุตสาหกรรมและบริการที่มีศักยภาพอื่น
- (๒) การปรับโครงสร้างการท่องเที่ยวให้พึ่งพานักท่องเที่ยวในประเทศและมีการกระจายโอกาสทางเศรษฐกิจมากขึ้น
- (๓) การท่องเที่ยวไทยต้องมีการบริหารจัดการอย่างยั่งยืนในทุกมิติ

**หมวดหมู่ที่ ๓ ไทยเป็นฐานการผลิตยานยนต์ไฟฟ้าที่สำคัญของโลก**

**ค่าเป้าหมายของการพัฒนาระดับหมวดหมู่**

- (๑) การสร้างอุปสงค์ของรถยนต์ไฟฟ้าประเภทต่าง ๆ เพื่อการใช้ในประเทศและส่งออก
- (๒) ผู้ประกอบการเดิมสามารถปรับตัวไปสู่การผลิตยานยนต์ไฟฟ้าและมีการลงทุนเทคโนโลยียานยนต์ไฟฟ้าที่สำคัญภายในประเทศ
- (๓) การสร้างความพร้อมของปัจจัยสนับสนุนอย่างเป็นระบบ

**หมวดหมู่ที่ ๔ ไทยเป็นศูนย์กลางทางการแพทย์และสุขภาพมูลค่าสูง**

**ค่าเป้าหมายของการพัฒนาระดับหมวดหมู่**

- (๑) ไทยมีศักยภาพในการสร้างมูลค่าทางเศรษฐกิจจากสินค้าและบริการสุขภาพ
- (๒) องค์กรความรู้ด้านการแพทย์และสาธารณสุขมีศักยภาพ เอื้อต่อการสร้างมูลค่าเพิ่มในสินค้าและบริการทางสุขภาพ
- (๓) ประชาชนไทยได้รับความเป็นธรรมในการเข้าถึงบริการสุขภาพ
- (๔) ระบบบริหารจัดการภาวะฉุกเฉินด้านสุขภาพมีความพร้อมรองรับภัยคุกคามสุขภาพ

**หมวดหมู่ที่ ๕ ไทยเป็นประตูการค้าการลงทุนและยุทธศาสตร์ทางโลจิสติกส์ที่สำคัญของภูมิภาค**

**ค่าเป้าหมายของการพัฒนาระดับหมวดหมู่**

- (๑) ไทยเป็นประตูการค้าการลงทุนในภูมิภาค
- (๒) ไทยเป็นห่วงโซ่อุปทานของภูมิภาค
- (๓) ไทยเป็นประตูและทางเชื่อมโครงข่ายคมนาคมและโลจิสติกส์ของภูมิภาค

หมวดหมู่ที่ ๖ ไทยเป็นศูนย์กลางอุตสาหกรรมอิเล็กทรอนิกส์อัจฉริยะและอุตสาหกรรมดิจิทัลของอาเซียน

คำเป้าหมายของการพัฒนาระดับหมวดหมู่

- (๑) เศรษฐกิจดิจิทัลภายในประเทศมีการขยายตัวเพิ่มขึ้น
- (๒) การส่งออกของอุตสาหกรรมอิเล็กทรอนิกส์อัจฉริยะของประเทศเพิ่มขึ้น
- (๓) อุตสาหกรรมดิจิทัลและอุตสาหกรรมอิเล็กทรอนิกส์อัจฉริยะของประเทศมีความเข้มแข็งขึ้น

(๒) มิติโอกาสและความเสมอภาคทางเศรษฐกิจและสังคม ประกอบไปด้วย

หมวดหมู่ที่ ๗ ไทยมีวิสาหกิจขนาดกลางและขนาดย่อมที่เข้มแข็ง มีศักยภาพสูง และสามารถแข่งขันได้

คำเป้าหมายของการพัฒนาระดับหมวดหมู่

- (๑) วิสาหกิจขนาดกลางและขนาดย่อมมีสภาพแวดล้อมที่เอื้ออำนวยต่อการเติบโตและแข่งขันได้
- (๒) วิสาหกิจขนาดกลางและขนาดย่อม มีศักยภาพสูงในการดำเนินธุรกิจ สามารถยกระดับและปรับตัวเข้าสู่การแข่งขันใหม่
- (๓) วิสาหกิจขนาดกลางและขนาดย่อมสามารถเข้าถึงและได้รับการส่งเสริมอย่างมีประสิทธิภาพจากภาครัฐ

หมวดหมู่ที่ ๘ ไทยมีพื้นที่และเมืองอัจฉริยะที่น่าอยู่ ปลอดภัย เติบโตได้อย่างยั่งยืน

คำเป้าหมายของการพัฒนาระดับหมวดหมู่

- (๑) การเจริญเติบโตทางเศรษฐกิจของภาคและการลงทุนในเขตเศรษฐกิจพิเศษขยายตัวเพิ่มขึ้น
- (๒) ความไม่เสมอภาคในการกระจายรายได้ของภาคลดลง
- (๓) การพัฒนาเมืองให้มีความน่าอยู่ อย่างยั่งยืน มีความพร้อมในการรับมือและปรับตัวต่อการเปลี่ยนแปลงทุกรูปแบบ เพื่อให้ประชาชนทุกกลุ่มมีคุณภาพชีวิตที่ดีอย่างทั่วถึง

หมวดหมู่ที่ ๙ ไทยมีความยากจนข้ามรุ่นลดลง และมีความคุ้มครองทางสังคมที่เพียงพอเหมาะสม

คำเป้าหมายของการพัฒนาระดับหมวดหมู่

- (๑) ครัวเรือนที่มีแนวโน้มกลายเป็นครัวเรือนยากจนข้ามรุ่น มีโอกาสในการเลื่อนสถานะทางเศรษฐกิจและสังคม จนสามารถหลุดพ้นจากความยากจนได้อย่างยั่งยืน
- (๒) คนทุกช่วงวัยได้รับความคุ้มครองทางสังคมที่เพียงพอต่อการดำรงชีวิต

(๓) มิติความยั่งยืนของทรัพยากรธรรมชาติและสิ่งแวดล้อม ประกอบไปด้วย

หมวดหมู่ที่ ๑๐ ไทยมีเศรษฐกิจหมุนเวียนและสังคมคาร์บอนต่ำ

คำเป้าหมายของการพัฒนาระดับหมวดหมู่

- (๑) การเพิ่มมูลค่าจากเศรษฐกิจหมุนเวียน และการใช้ทรัพยากรอย่างมีประสิทธิภาพ
- (๒) การอนุรักษ์ ฟื้นฟูและใช้ประโยชน์จากทรัพยากรธรรมชาติอย่างยั่งยืน
- (๓) การสร้างสังคมคาร์บอนต่ำและยั่งยืน

**หมวดหมู่ที่ ๑๑ ไทยสามารถลดความเสี่ยงและผลกระทบจากภัยธรรมชาติและการเปลี่ยนแปลงสภาพภูมิอากาศ**

**คำเป้าหมายของการพัฒนาระดับหมวดหมู่**

- (๑) ความเสียหายและผลกระทบจากภัยธรรมชาติและการเปลี่ยนแปลงสภาพภูมิอากาศลดลง
- (๒) ความเสี่ยงจากภัยธรรมชาติและการเปลี่ยนแปลงสภาพภูมิอากาศลดลง
- (๓) สังคมไทยมีภูมิคุ้มกันจากภัยธรรมชาติและการเปลี่ยนแปลงสภาพภูมิอากาศ

**(๔) มิติปัจจัยผลักดันการพลิกโฉมประเทศ ประกอบไปด้วย**

**หมวดหมู่ที่ ๑๒ ไทยมีกำลังคนสมรรถนะสูง มุ่งเรียนรู้อย่างต่อเนื่อง ตอบโจทย์การพัฒนาแห่งอนาคต**

**คำเป้าหมายของการพัฒนาระดับหมวดหมู่**

- (๑) คนไทยได้รับการพัฒนาอย่างเต็มศักยภาพในทุกช่วงวัย มีสมรรถนะที่จำเป็นสำหรับโลกยุคใหม่ มีคุณลักษณะตามบรรทัดฐานที่ดีของสังคม มีคุณธรรม จริยธรรม และมีภูมิคุ้มกันต่อการเปลี่ยนแปลงอย่างพลิกโฉมฉบับพันของโลกร สามารถดำรงชีวิตร่วมกันในสังคมได้อย่างสงบสุข
- (๒) กำลังคนมีสมรรถนะสูง สอดคล้องกับความต้องการของภาคการผลิตเป้าหมาย และสามารถสร้างงานอนาคต
- (๓) ประชาชนทุกกลุ่มเข้าถึงการเรียนรู้ตลอดชีวิต

**หมวดหมู่ที่ ๑๓ ไทยมีภาครัฐที่ทันสมัย มีประสิทธิภาพ และตอบโจทย์ประชาชน**

**คำเป้าหมายของการพัฒนาระดับหมวดหมู่**

- (๑) การบริการภาครัฐ มีคุณภาพ เข้าถึงได้
- (๒) ภาครัฐที่มีขีดสมรรถนะสูง คล่องตัว

ความเชื่อมโยงระหว่างหมวดหมู่การพัฒนากับเป้าหมายหลัก เป็นการเชื่อมโยงหมวดหมู่การพัฒนาที่กำหนดขึ้นเป็นประเด็นที่มีลักษณะเชิงบูรณาการที่ครอบคลุมการพัฒนาตั้งแต่ในระดับต้นน้ำจนถึงปลายน้ำ และสามารถนำไปสู่ผลพัฒนาทั้งในมิติเศรษฐกิจ สังคม ทรัพยากรธรรมชาติและสิ่งแวดล้อมไปพร้อมๆ กัน ทำให้หมวดหมู่แต่ละประการสามารถสนับสนุนเป้าหมายหลักได้มากกว่าหนึ่งข้อ นอกจากนี้การพัฒนาภายใต้แต่ละหมวดหมู่ไม่ได้แยกขาดจากกัน แต่มีการสนับสนุนหรือเอื้อประโยชน์ซึ่งกันและกัน

**ที่มา: สำนักงานคณะกรรมการพัฒนาเศรษฐกิจและสังคมแห่งชาติ**

## เป้าหมายการพัฒนาที่ยั่งยืน SDGs (Sustainable Development Goals)

การพัฒนาที่ยั่งยืน (Sustainable Development) คือ แนวทางการพัฒนาที่ตอบสนองความต้องการของคนรุ่นปัจจุบัน โดยไม่ลดทอนความสามารถในการตอบสนองความต้องการของคนรุ่นหลัง (Brundtland Report, ๑๙๘๗) โดยการบรรลุการพัฒนาที่ยั่งยืน มีองค์ประกอบสำคัญ ๓ ประการ ได้แก่ การเติบโตทางเศรษฐกิจ (economic growth) ความครอบคลุมทางสังคม (social inclusion) และการคุ้มครองสิ่งแวดล้อม (environmental protection)

ในการประชุมสมัชชาสหประชาชาติ สมัยสามัญ ครั้งที่ ๗๐ เมื่อวันที่ ๒๕ กันยายน ๒๕๕๘ หน่วยงานใหญ่สหประชาชาติ ประเทศไทยและประเทศสมาชิกสหประชาชาติรวม ๑๙๓ ประเทศ ร่วมลงนามรับรองวาระการพัฒนาที่ยั่งยืน ค.ศ. ๒๐๓๐ (๒๐๓๐ Agenda for Sustainable Development) ซึ่งเป็นกรอบการพัฒนาของโลกเพื่อร่วมกันบรรลุการพัฒนาทางสังคม เศรษฐกิจ และสิ่งแวดล้อมอย่างยั่งยืน โดยไม่ทิ้งใครไว้ข้างหลัง ภายในปี ค.ศ. ๒๐๓๐ โดยกำหนดให้มีเป้าหมายการพัฒนาที่ยั่งยืน (Sustainable Development Goals: SDGs) เป็นแนวทางให้แต่ละประเทศดำเนินการร่วมกัน

เป้าหมายการพัฒนาที่ยั่งยืน (SDGs) ๑๗ เป้าหมาย ประกอบด้วย ๑๖๙ เป้าหมายย่อย (SDG Targets) ที่มีความเป็นสากล เชื่อมโยงและเกี่ยวพันกัน และกำหนดให้มี ๒๔๗ ตัวชี้วัด เพื่อใช้ติดตามและประเมินความก้าวหน้าของการพัฒนา โดยสามารถจัดกลุ่ม SDGs ตามปัจจัยที่เชื่อมโยงกันใน ๕ มิติ (๕P) ได้แก่ **(๑) การพัฒนาคน (People)** ให้ความสำคัญกับการขจัดปัญหาความยากจนและความหิวโหย และลดความเหลื่อมล้ำ ในสังคม **(๒) สิ่งแวดล้อม (Planet)** ให้ความสำคัญกับการปกป้องและรักษาทรัพยากรธรรมชาติและสภาพภูมิอากาศเพื่อพลเมืองโลกรุ่นต่อไป **(๓) เศรษฐกิจและความมั่งคั่ง (Prosperity)** ส่งเสริมให้ประชาชนมีความเป็นอยู่ที่ดีและสอดคล้องกับธรรมชาติ **(๔) สันติภาพและความยุติธรรม (Peace)** ยึดหลักการอยู่ร่วมกันอย่างสันติ มีสังคมที่สงบสุข และไม่แบ่งแยก และ **(๕) ความเป็นหุ้นส่วนการพัฒนา (Partnership)** ความร่วมมือของทุกภาคส่วนในการขับเคลื่อนวาระการพัฒนาที่ยั่งยืน โดยมีเป้าหมาย ๑๗ เป้าหมาย ประกอบด้วย

**เป้าหมายที่ ๑** ยุติความยากจนทุกรูปแบบในทุกที่

**เป้าหมายที่ ๒** ยุติความหิวโหย บรรลุความมั่นคงทางอาหาร และยกระดับโภชนาการ และส่งเสริมเกษตรกรรมที่ยั่งยืน

**เป้าหมายที่ ๓** สร้างหลักประกันการมีสุขภาพที่ดี และส่งเสริมความเป็นอยู่ที่ดีสำหรับทุกคนในทุกช่วงวัย

**เป้าหมายที่ ๔** สร้างหลักประกันว่าทุกคนมีการศึกษาที่มีคุณภาพอย่างครอบคลุมและเท่าเทียม และสนับสนุนโอกาสในการเรียนรู้ตลอดชีวิต

**เป้าหมายที่ ๕** บรรลุความเสมอภาคระหว่างเพศ และเพิ่มบทบาทของสตรีและเด็กหญิงทุกคน

**เป้าหมายที่ ๖** สร้างหลักประกันเรื่องน้ำและการสุขาภิบาล ให้มีการจัดการอย่างยั่งยืนและมีสภาพพร้อมใช้ สำหรับทุกคน

**เป้าหมายที่ ๗** สร้างหลักประกันว่าทุกคนเข้าถึงพลังงานสมัยใหม่ในราคาที่ซื้อหาได้ เชื่อถือได้ และยั่งยืน

**เป้าหมายที่ ๘** ส่งเสริมการเจริญเติบโตทางเศรษฐกิจที่ต่อเนื่อง ครอบคลุม และยั่งยืน การจ้างงานเต็มที่และ มีผลิตภาพ และการมีงานที่มีคุณค่าสำหรับทุกคน

เป้าหมายที่ ๙ สร้างโครงสร้างพื้นฐานที่มีความยืดหยุ่นต่อการเปลี่ยนแปลง ส่งเสริมการพัฒนาอุตสาหกรรม ที่ครอบคลุมและยั่งยืน และส่งเสริมนวัตกรรม

เป้าหมายที่ ๑๐ ลดความไม่เสมอภาคภายในและระหว่างประเทศ

เป้าหมายที่ ๑๑ ทำให้เมืองและการตั้งถิ่นฐานของมนุษย์ มีความครอบคลุม ปลอดภัย ยืดหยุ่นต่อการเปลี่ยนแปลง และยั่งยืน

เป้าหมายที่ ๑๒ สร้างหลักประกันให้มีแบบแผนการผลิตและการบริโภคที่ยั่งยืน

เป้าหมายที่ ๑๓ ปฏิบัติการอย่างเร่งด่วนเพื่อต่อสู้กับการเปลี่ยนแปลงสภาพภูมิอากาศ และผลกระทบที่เกิดขึ้น

เป้าหมายที่ ๑๔ อนุรักษ์และใช้ประโยชน์จากมหาสมุทร ทะเล และทรัพยากรทางทะเลอย่างยั่งยืน เพื่อการพัฒนาที่ยั่งยืน

เป้าหมายที่ ๑๕ ปกป้อง ฟื้นฟู และสนับสนุนการใช้ระบบนิเวศบนบกอย่างยั่งยืน จัดการป่าไม้ที่ยั่งยืน ต่อสู้การกลายสภาพเป็นทะเลทราย หยุดการเสื่อมโทรมของที่ดินและฟื้นสภาพกลับมาใหม่ และหยุดการสูญเสียมหาความหลากหลายทางชีวภาพ

เป้าหมายที่ ๑๖ ส่งเสริมสังคมที่สงบสุขและครอบคลุมเพื่อการพัฒนาที่ยั่งยืน ให้ทุกคนเข้าถึงความยุติธรรม และสร้างสถาบันที่มีประสิทธิภาพ รับผิดชอบ และครอบคลุมในทุกระดับ

เป้าหมายที่ ๑๗ เสริมความแข็งแกร่งให้แก่กลไกการดำเนินงานและฟื้นฟูหุ้นส่วนความร่วมมือระดับโลก เพื่อการพัฒนาที่ยั่งยืน





## หลักปรัชญาของเศรษฐกิจพอเพียงกับ SDGs

หลักปรัชญาเศรษฐกิจพอเพียง (Sufficiency Economy Philosophy: SEP) พระบาทสมเด็จพระบรมชนกาธิเบศร มหาภูมิพลอดุลยเดชมหาราช บรมนาถบพิตร ได้มีพระราชดำรัสที่เกี่ยวกับเศรษฐกิจพอเพียงไว้ตอนหนึ่งว่า “...พอเพียง มีความหมายกว้างขวางยิ่งกว่านี้อีก คือคำว่าพอ ก็พอเพียงนี้ก็พอแค่นั้นเอง คนเราถ้าพอในความต้องการก็มีความโลภน้อย เมื่อมีความโลภน้อยก็เบียดเบียนคนอื่นน้อย ถ้าประเทศใดมีความคิดอันนี้ มีความคิดว่าทำอะไรต้องพอเพียง หมายความว่าพอประมาณ ซื่อตรง ไม่โลภอย่างมาก คนเราก็อยู่เป็นสุข พอเพียงนี้อาจจะมี มีมากอาจจะมีของหรูหราก็ได้ แต่ว่าต้องไม่ไปเบียดเบียนคนอื่น...”พระราชดำรัสเนื่องในโอกาสวันเฉลิมพระชนมพรรษา ณ ศาลาดุสิดาลัย วันที่ ๔ ธันวาคม ๒๕๔๑

**คำนิยามความพอเพียงจะต้องประกอบด้วย ๓ คุณลักษณะ พร้อมกัน คือ**

**ความพอประมาณ** หมายถึง ความพอดีที่ไม่น้อยเกินไปและไม่มากเกินไป โดยไม่เบียดเบียนตนเองและผู้อื่น เช่น การผลิตและการบริโภคที่อยู่ในระดับพอประมาณ

**ความมีเหตุผล** หมายถึง การตัดสินใจเกี่ยวกับระดับของความพอเพียงนั้นจะต้องเป็นไปอย่างมีเหตุผล โดยพิจารณาจากเหตุปัจจัยที่เกี่ยวข้องตลอดจนคำนึงถึงผลที่คาดว่าจะเกิดขึ้นจากการกระทำนั้น ๆ อย่างรอบคอบ

**การมีภูมิคุ้มกันที่ดีในตัว** หมายถึง ปรารถนารับรู้ให้พร้อมรับผลกระทบ และการเปลี่ยนแปลงที่จะเกิดขึ้นโดยคำนึงถึงความเป็นไปได้ของสถานการณ์ต่าง ๆ ที่คาดว่าจะเกิดขึ้นในอนาคตทั้งใกล้และไกล

**เงื่อนไข** การตัดสินใจและการดำเนินกิจกรรมต่าง ๆ ให้อยู่ในระดับพอเพียงนั้น ต้องอาศัยทั้งความรู้ และคุณธรรมเป็นพื้นฐาน กล่าวคือ

**เงื่อนไขความรู้** ประกอบด้วย ความรอบรู้เกี่ยวกับวิชาการต่าง ๆ ที่เกี่ยวข้องอย่างรอบด้าน ความรอบคอบที่จะนำความรู้เหล่านั้น มาพิจารณาให้เชื่อมโยงกัน เพื่อประกอบการวางแผนและความระมัดระวังในขั้นปฏิบัติ

**เงื่อนไขคุณธรรม** ที่จะต้องเสริมสร้างประกอบด้วย มีความตระหนักในคุณธรรม มีความซื่อสัตย์สุจริต และมีความอดทน มีความพากเพียร ใช้สติปัญญาในการดำเนินชีวิตแนวทางปฏิบัติ/ผลที่คาดว่าจะได้รับจากการนำปรัชญาเศรษฐกิจพอเพียงมาประยุกต์ใช้ คือ การพัฒนาที่สมดุล และยั่งยืน พร้อมรับต่อการเปลี่ยนแปลงในทุกด้าน ทั้งด้านเศรษฐกิจ สังคม สิ่งแวดล้อม ความรู้ และเทคโนโลยี



หลักปรัชญาของเศรษฐกิจพอเพียง (Sufficiency Economy Philosophy: SEP) มีความสอดคล้องกับเป้าหมายการพัฒนาที่ยั่งยืน (SDG) อย่างกลมกลืน เพราะมีเป้าหมายปลายทางที่สอดคล้องกัน กล่าวคือ ทั้ง SEP และ SDGs ต่างมุ่งพัฒนาและสร้างความสมดุลในมิติสังคม เศรษฐกิจ และสิ่งแวดล้อม ส่วนที่เหลื่อมกันอยู่แต่ไม่ขัดกันก็คือ SEP เน้นมีวิถีวัฒนธรรมด้วย ขณะที่ใน SDGs มีวิถีวัฒนธรรมแฝงอยู่ในหลายเป้าหมาย และมีส่วนของสันติภาพและความร่วมมือเพื่อการพัฒนาเพิ่มเข้ามา

ความร่วมมือเพื่อการพัฒนาที่มีปรากฏอยู่ในการประยุกต์ใช้ SEP ในภาคเกษตร คือ เกษตรทฤษฎีใหม่ ในระยะที่ ๓ หลังจากชุมชนมีความเข้มแข็งแล้วจึงขยายความร่วมมือมายังองค์กรภายนอกชุมชน ซึ่งในส่วนนี้ SDGs จะมีความชัดเจนกว่า SEP ในแง่ที่ว่า SDGs ได้ให้รายละเอียดเกี่ยวกับเป้าหมายด้านเศรษฐกิจ สังคม และสิ่งแวดล้อม อย่างชัดเจนในรายละเอียดของเป้าหมาย (Goals) ๑๗ ประการ และเป้าประสงค์ (Targets) ๑๖๙ ประการ นอกจากนี้ SEP ยังช่วยเสริม SDGs ให้เข้มแข็งมากยิ่งขึ้นไปอีกเพราะ SEP ให้หลักการในการดำเนินการเพื่อการบรรลุ SDGs ด้วย โดย SEP ให้หลักในการดำเนินการเอาไว้ว่า

(๑) การดำเนินการใด ๆ เพื่อบรรลุ SDGs ต้องอาศัยองค์ความรู้ที่เกี่ยวข้อง และคำนึงมิให้มีผลกระทบทางลบต่อสังคมและสิ่งแวดล้อม (เงื่อนไขความรู้ และคุณธรรม)

(๒) การดำเนินการต้องพิจารณาทางเลือกต่าง ๆ ให้อุปด้าน เห็นเหตุ เห็นผลผลิต ผลลัพธ์และผลกระทบของแต่ละทางเลือก (หลักความมีเหตุผล)

(๓) การดำเนินการควรใช้ทรัพยากรอย่างมีประสิทธิภาพให้พอดีกับการบรรลุเป้าหมายที่ต้องการ ไม่เกิดของเหลือ เน้นการใช้ทรัพยากรที่มีอยู่ในครัวเรือนหรือในชุมชนอยู่ก่อนที่จะขยายไปพึ่งพาทภายนอก (หลักความพอประมาณ)

(๔) การดำเนินการควรเตรียมการเพื่อรองรับกับความเปลี่ยนแปลงที่อาจเกิดขึ้นได้ (หลักภูมิคุ้มกัน)

(๕) การดำเนินการจะบรรลุผลได้หากเริ่มจากการระเบิดจากข้างใน เริ่มจากท้องถิ่นซึ่งในการเริ่มดำเนินการจากท้องถิ่นได้นั้นจะต้องไม่ละเลยมิติวัฒนธรรมท้องถิ่นที่จะช่วยเชื่อมโยงคนในท้องถิ่นกับการพัฒนาได้

ยิ่งไปกว่านั้น SEP ยังช่วยกำหนดเป้าหมายสูงสุดของการพัฒนาที่ยั่งยืนไว้ด้วย คือ การพัฒนาที่สุดท้ายต้องมุ่ง “ความสุข” และ “ประโยชน์สุข” ของสังคม ซึ่งหลักคิดนี้จะช่วยให้การพัฒนาที่เกิดขึ้นมิได้เกิดขึ้นแบบเพียงแค่นี้ แต่เกิดขึ้นเพื่อให้เกิดความสุขและประโยชน์สุขของสังคมด้วย

**แผนการขับเคลื่อนเป้าหมายการพัฒนาที่ยั่งยืนสำหรับประเทศไทย (Thailand's SDG Roadmap)**



## แผนพัฒนาภาคกลาง (พ.ศ. ๒๕๖๖ – ๒๕๗๐)

## แนวคิดและทิศทางการพัฒนาภาคกลาง

## บทบาทของภาค

ภาคกลางมีบทบาทสำคัญในการเป็นฐานการผลิตสินค้าเกษตรและเกษตรแปรรูปมูลค่าสูง รวมถึงสินค้าอุตสาหกรรมเพื่อการส่งออกที่เป็นศักยภาพของภาค อาทิ อุตสาหกรรมอาหารเครื่องดื่ม สิ่งทอ เกล็ดภัณฑ์ ผลิตภัณฑ์ยาง พลาสติก ผลิตภัณฑ์จากแร่โลหะ และอิเล็กทรอนิกส์ นอกจากนี้ภาคกลางยังเป็นประตูการค้า การลงทุนและการขนส่งของประเทศ จากความพร้อมของระบบโครงสร้างพื้นฐานและศักยภาพด้านการค้าชายแดน อีกทั้งภาคกลางยังมีศูนย์การแพทย์ชั้นนำและสถาบันการแพทย์เฉพาะทางที่มีชื่อเสียงทั้งของภาครัฐและเอกชน ที่มีศักยภาพและขีดความสามารถในการพัฒนาสู่การเป็นศูนย์การดูแลและรักษาสุขภาพที่ได้มาตรฐานในระดับสากลเป็นจำนวนมาก และด้วยความพร้อมของจำนวนสถาบันทางการศึกษาและสถาบันวิจัยทั้งของภาครัฐและภาคเอกชนที่มีชื่อเสียงและคุณภาพ จะช่วยหนุนเสริมให้การพัฒนาภาคกลางที่ต้องการมุ่งเน้นในระยะต่อไปได้รับการสนับสนุนด้วยการวิจัยและพัฒนา รวมถึงการผลิตกำลังคนที่เหมาะสม ตอบโจทย์และเป็นประโยชน์ต่อการพัฒนาเศรษฐกิจและสังคมของภาคกลางในอนาคตตามที่กำหนดไว้ได้อย่างเป็นรูปธรรม

## ทิศทางการพัฒนาภาค

ภาคกลางเป็นพื้นที่โครงข่ายที่เชื่อมโยงกับกรุงเทพฯ ซึ่งเป็นเมืองหลวงของประเทศ ส่งผลให้อิทธิพลของความเป็นเมืองและกิจกรรมความเจริญทางเศรษฐกิจจากกรุงเทพฯ แผ่กระจายไปยังพื้นที่ปริมณฑล และพื้นที่บริเวณใกล้เคียง ภาคกลางจึงเป็นฐานเศรษฐกิจหลักด้านแรกที่รองรับและกระจายความเจริญเติบโตของประเทศออกจากเมืองหลวงที่เป็นทั้งศูนย์กลางการบริหารราชการแผ่นดิน และศูนย์กลางการค้า การเงิน และการลงทุนของประเทศ โดยในระยะแผนพัฒนาฯ ฉบับที่ ๑๓ ภาคกลางวางทิศทางการพัฒนาภาค (C Direction) โดยให้ความสำคัญกับประเด็นหรือปัจจัยที่เป็นหัวใจสำคัญของการพัฒนาใน ๕ มิติ หรือ HEART ได้แก่

(๑) การสร้างมูลค่าเพิ่มให้กับสินค้าและบริการ (High Value-added Products and Services: H) ด้วยการใช้ประโยชน์จากแนวระเบียงเศรษฐกิจระดับภูมิภาค การมีเส้นทางคมนาคมขนส่งที่ได้มาตรฐานและโครงสร้างพื้นฐานที่มีคุณภาพเชื่อมโยงพื้นที่เศรษฐกิจหลักทั้งในประเทศและแนวชายแดนรอบด้าน รวมทั้ง ขีดความสามารถของสถาบันด้านการวิจัยและพัฒนาที่จะประยุกต์ต่อยอดงานวิจัยสู่การสร้างเทคโนโลยีและสร้างนวัตกรรมเพื่อเป็นแรงผลักดันผลิตภาพการผลิตในภาพรวมและรายสาขาให้มีคุณภาพเหมาะสมสอดคล้องกับโครงสร้างการผลิตของประเทศที่ต้องการจะปรับเปลี่ยนไปสู่การสร้างมูลค่าเพิ่มให้กับสินค้าและบริการ พร้อมไปกับการส่งเสริม สนับสนุนให้ผู้ประกอบการเร่งพัฒนาปรับเปลี่ยนไปสู่การเป็นเจ้าของตราสินค้าที่ใช้เทคโนโลยีและนวัตกรรมที่สามารถออกแบบและพัฒนาขึ้นได้เอง

(๒) การนำศักยภาพในด้านศิลปะและความคิดสร้างสรรค์ (Art and Creativity: A) มาประยุกต์ใช้ในการพัฒนาอุตสาหกรรมและบริการเป้าหมายให้สร้างมูลค่าเพิ่มได้สูงขึ้น ทั้งที่เป็นสินค้าบริการหรืออุตสาหกรรมที่ภาคกลางมีศักยภาพอยู่เดิม อาทิ การท่องเที่ยวเชิงนิเวศ ประวัติศาสตร์วัฒนธรรม ตลอดจนการเกษตรและอาหาร และอุตสาหกรรมและบริการใหม่ที่จะเป็นโอกาสในการสร้างผลิตภัณฑ์มวลรวมของภาค อาทิ ธุรกิจบริการสุขภาพและการแพทย์ อุตสาหกรรมอิเล็กทรอนิกส์อัจฉริยะ ดิจิทัลคอนเทนต์และเป็นผู้ให้บริการด้านดิจิทัล

(๓) การเสริมสร้างความยืดหยุ่นภายในสาขาการผลิตหลักของพื้นที่ภาคกลาง (Resilience: R) ให้มีความพร้อมรับผลกระทบจากภายนอกและสามารถปรับตัวได้อย่างเท่าทันต่อการเปลี่ยนแปลงเพื่อสร้างโอกาสในการเจริญเติบโตและสร้างรายได้ให้แก่พื้นที่และประเทศ โดยนำองค์ความรู้ ศักยภาพ และโอกาสของพื้นที่มาผนวกและประยุกต์เข้ากับความก้าวหน้าของเทคโนโลยีเพื่อเสริมสร้างผลิตภาพและความเข้มแข็งให้แก่ภาคการผลิตที่เป็นอุตสาหกรรมและบริการแห่งอนาคตของพื้นที่ให้สามารถเจริญเติบโตได้อย่างต่อเนื่องและยั่งยืน

(๔) การอนุรักษ์และฟื้นฟูทรัพยากรธรรมชาติและสิ่งแวดล้อม (Treatment of Environmental Pollution and Restoring Natural Resources : T) เพื่อให้ภาคกลางสามารถพัฒนาไปสู่การเป็นฐานการผลิตสินค้าและบริการมูลค่าสูงได้อย่างเป็นรูปธรรม โดยที่ความสมบูรณ์ของทรัพยากรธรรมชาติและสิ่งแวดล้อมยังคงสามารถส่งต่อไปยังคนรุ่นต่อไปให้ได้ใช้ประโยชน์ได้อย่างยั่งยืน

#### เป้าหมายการพัฒนาภาค

มุ่งสู่การเป็น “ฐานการผลิตสินค้าและบริการมูลค่าสูง” ที่เติบโตอย่างยั่งยืนบนศักยภาพของพื้นที่  
แนวทางการพัฒนา

การกำหนดแนวทางการพัฒนาภาคกลางได้พิจารณาถึงความเชื่อมโยงกับแผนพัฒนาฯ ฉบับที่ ๑๓ (พ.ศ. ๒๕๖๖ – ๒๕๗๐) พร้อมทั้งพิจารณา โอกาส ศักยภาพ ปัญหา และข้อจำกัดของภาค เพื่อพัฒนาไปสู่การเป็น “ฐานการผลิตสินค้าและบริการมูลค่าสูง” โดยใช้ความรู้ เทคโนโลยี นวัตกรรม และความคิดสร้างสรรค์ในการเสริมสร้างความเข้มแข็งของเศรษฐกิจภายในภาคให้มีการเจริญเติบโตได้อย่างเต็มศักยภาพ และการแสวงหาโอกาสการนำความรู้ ทักษะ เทคโนโลยีและนวัตกรรมมาช่วยขับเคลื่อนการพัฒนา โดยมีแนวทางการพัฒนา ดังนี้

(๑) ยกระดับการผลิตสินค้าเกษตรและผลิตภัณฑ์เกษตรแปรรูปที่มีมูลค่าเพิ่มสูงได้มาตรฐานระดับสากล

(๒) ส่งเสริมแหล่งท่องเที่ยวสำคัญและแหล่งท่องเที่ยวชุมชนให้เป็นจุดหมายของการท่องเที่ยวคุณภาพ

(๓) พัฒนาระบบบริการส่งเสริมสุขภาพและการให้บริการทางการแพทย์ที่มีศักยภาพในการสร้างมูลค่าทางเศรษฐกิจให้ได้มาตรฐานในระดับสากล

(๔) พัฒนาเมือง เขตพัฒนาเศรษฐกิจพิเศษชายแดนและเมืองชายแดน รวมทั้งพื้นที่ระเบียงเศรษฐกิจพิเศษภาคกลาง – ตะวันตกให้เป็นศูนย์กลางการกระจายความเจริญทางเศรษฐกิจของภาคกลาง

(๕) พัฒนาและยกระดับความสามารถในการแข่งขันของวิสาหกิจขนาดกลางและขนาดย่อมในอุตสาหกรรมและบริการแห่งอนาคตของภาคกลาง

### เป้าหมายการพัฒนาของกลุ่มจังหวัด

“เพชรสมุทรศรีมั่งคั่ง เศรษฐกิจเติบโต บนฐานทรัพยากรธรรมชาติ และสิ่งแวดล้อมที่สมดุลและยั่งยืน”  
โดยได้กำหนดค่านิยามเป้าหมายการพัฒนาไว้ดังนี้

**เพชรสมุทรศรีมั่งคั่ง** หมายถึง

กลุ่มจังหวัดภาคกลางตอนล่าง ๒ เพชรสมุทรศรี มี การขยายตัวของผลิตภัณฑ์มวลรวมอย่างต่อเนื่อง

**เศรษฐกิจเติบโต** หมายถึง

การเจริญเติบโตทางเศรษฐกิจมีเสถียรภาพและกระจายผลประโยชน์อย่างเป็นธรรม สินค้าในภาคการผลิตต่างๆ ของกลุ่มจังหวัดภาคกลางตอนล่าง ๒ มีมูลค่าสูงขึ้น โดยมีทุนเทคโนโลยีและใช้วัตถุดิบอย่างเหมาะสม

**บนฐานทรัพยากรธรรมชาติและสิ่งแวดล้อมที่สมดุลและยั่งยืน** หมายถึง

การใช้ทรัพยากรธรรมชาติอย่างพอดี ไม่สร้างมลภาวะต่อสิ่งแวดล้อม มีการผลิตและการบริโภคเป็นมิตรต่อสิ่งแวดล้อม

### พันธกิจ

(๑) การเสริมสร้างความเข้มแข็ง การขยายตัวอย่างต่อเนื่อง และการแข่งขันได้สูงของระบบเศรษฐกิจจากฐานการเกษตรมูลค่าสูงมีคุณภาพ ปลอดภัยได้มาตรฐาน การท่องเที่ยวแบบครบวงจร และอุตสาหกรรมที่ยั่งยืน และให้เกิดการกระจายตัวของเศรษฐกิจ ลดความเหลื่อมล้ำให้แต่ละพื้นที่ได้รับประโยชน์จากการพัฒนาอย่างเท่าเทียมกัน และเพิ่มมากขึ้น

(๒) การฟื้นฟูทรัพยากรธรรมชาติและสิ่งแวดล้อม และการส่งเสริมการใช้ประโยชน์อย่างรู้คุณค่าและ สมดุล ในขีดความสามารถของระบบนิเวศน์ และเป็นฐานการพัฒนาเศรษฐกิจและคุณภาพชีวิตที่ยั่งยืน และสอดคล้องกับทิศทางของประชาคมโลก

(๓) สร้างและพัฒนาระบบโครงสร้างพื้นฐาน ทั้งทางบก ทางราง ทางน้ำ และทางอากาศ เชื่อมโยงในกลุ่มจังหวัด จังหวัดใกล้เคียง และภูมิภาคอาเซียน ทั้งด้านการค้า การคมนาคมขนส่ง การผลิต และการลงทุน

(๔) เสริมสร้างความมั่นคง ปลอดภัยจากภัยและการเปลี่ยนแปลงทางด้านเศรษฐกิจ สังคม สิ่งแวดล้อมทั้งจากภายในกลุ่มจังหวัด ประเทศ และภายนอกประเทศ เติบโตอย่างต่อเนื่องบนคุณภาพชีวิตและการพัฒนาตามปรัชญาของเศรษฐกิจพอเพียง

### ประเด็นการพัฒนาของกลุ่มจังหวัด

ประเด็นยุทธศาสตร์ที่ ๑ ยกระดับคุณภาพสินค้าเกษตรให้มีมูลค่าสูง และอุตสาหกรรมเกษตรที่เป็นมิตรกับสิ่งแวดล้อม

ประเด็นยุทธศาสตร์ที่ ๒ พัฒนาเป็นศูนย์กลางการท่องเที่ยวที่หลากหลายและได้มาตรฐานสากล

ประเด็นยุทธศาสตร์ที่ ๓ เพิ่มขีดความสามารถภาคอุตสาหกรรมและบริการด้วยเทคโนโลยีและนวัตกรรม

ประเด็นยุทธศาสตร์ที่ ๔ รักษา ฟื้นฟูทรัพยากรธรรมชาติและสิ่งแวดล้อมเพื่อการใช้ประโยชน์อย่างยั่งยืน

<b>ประเด็นการพัฒนาที่ ๑</b>	<b>ยกระดับคุณภาพสินค้าเกษตรให้มีมูลค่าสูง และอุตสาหกรรมเกษตรที่เป็นมิตรกับสิ่งแวดล้อม</b>
<b>วัตถุประสงค์</b>	<p>(๑) เพื่อพัฒนาระบบการผลิต การแปรรูป สินค้าเกษตร สินค้าอุตสาหกรรมเกษตร ผลิตภัณฑ์ชุมชน ท้องถิ่น และวิสาหกิจชุมชน ให้มีคุณภาพปลอดภัย และได้มาตรฐาน มีคุณค่า และนำเทคโนโลยี และนวัตกรรมมาพัฒนาสินค้าเพื่อให้สามารถเติบโต เป็นผลิตภัณฑ์ที่เป็นแบรนด์ในระดับส่งออกที่แข่งขันได้</p> <p>(๒) เพื่อส่งเสริมเกษตรกร และผู้ประกอบการให้มีความรู้ทันเทคโนโลยีการผลิต การแปรรูปและการตลาดที่เปลี่ยนแปลงไป เป็นนักธุรกิจการเกษตรที่แข่งขันได้</p> <p>(๓) เพื่อส่งเสริมการเติบโตของระบบเศรษฐกิจฐานราก การตลาดเพื่อช่องทางการจำหน่ายสินค้าวิสาหกิจชุมชน OTOP Micro SMEs และ SMEs ให้เติบโตอย่างต่อเนื่องแข่งขันได้</p> <p>(๔) เพื่อพัฒนาและผลักดันให้ผู้ประกอบการยุคใหม่วิสาหกิจชุมชน วิสาหกิจขนาดกลาง และขนาดย่อม เข้าสู่ระบบเศรษฐกิจได้มากขึ้น มีการลงทุนเพิ่มขึ้น และมีศักยภาพในการแข่งขัน ทั้งในประเทศ และในระดับสากลสูงขึ้น</p> <p>(๕) เพื่อยกระดับอุตสาหกรรมของกลุ่มจังหวัดให้เป็นอุตสาหกรรมเชิงนิเวศน์ที่เป็นมิตรกับสิ่งแวดล้อม และมีศักยภาพในการสร้างสรรค์มูลค่าเศรษฐกิจด้วย BCG Model และเพชรสมุทรคีรีโมเดล</p>
<b>แนวทางการพัฒนา</b>	<p>(๑) ส่งเสริมการผลิตสินค้าอัตลักษณ์พื้นถิ่น เกษตรปลอดภัย เกษตรแปรรูป และเกษตรอัจฉริยะ ที่สร้างมูลค่าสูง</p> <p>(๒) สร้างมูลค่าเพิ่มให้แก่สินค้าเกษตรมูลค่าสูงและวัสดุเหลือใช้ทางการเกษตร</p>

<b>ประเด็นการพัฒนาที่ ๒</b>	<b>พัฒนาเป็นศูนย์กลางการท่องเที่ยวที่หลากหลายและได้มาตรฐานสากล</b>
<b>วัตถุประสงค์</b>	<p>(๑) เพื่อเพิ่มขีดความสามารถในการแข่งขันด้านการท่องเที่ยว พัฒนาผู้ประกอบการและบุคลากรในแหล่งท่องเที่ยวให้มีขีดความสามารถสูง และการปรับตัวของอุตสาหกรรมการท่องเที่ยว ให้ทันการเปลี่ยนแปลงของกระแสโลกและความต้องการตลาด</p> <p>(๒) เพื่อพัฒนาแหล่งท่องเที่ยว และเส้นทางท่องเที่ยวให้ทันสมัยเชื่อมโยงเส้นทางท่องเที่ยว ที่สวยงาม และสร้างกิจกรรมท่องเที่ยวเชิงสุขภาพ เชิงกีฬา เชิงธุรกิจ เชิงวัฒนธรรม และเชิงนิเวศน์ เพื่อดึงดูดและรองรับนักท่องเที่ยวทั้งในและต่างประเทศ</p> <p>(๓) เพิ่มรายได้จากการท่องเที่ยว และบริการการท่องเที่ยวของกลุ่มจังหวัดภาคกลางตอนล่าง ๒ จากระบบการท่องเที่ยวของชุมชนที่ได้มาตรฐานกระจายรายได้ สร้างงาน สร้างอาชีพ แก่ชุมชน ประชาชน</p>
<b>แนวทางการพัฒนา</b>	<p>(๑) ปรับปรุงและพัฒนาโครงสร้างพื้นฐานด้านการท่องเที่ยว แหล่งท่องเที่ยว การเข้าถึงแหล่งท่องเที่ยวและสิ่งอำนวยความสะดวกให้ได้มาตรฐาน และสนับสนุนการใช้เทคโนโลยีบริการเพื่อภาพลักษณ์ที่ทันสมัย</p> <p>(๒) พัฒนาศักยภาพผู้ประกอบการ บุคลากรในอุตสาหกรรมท่องเที่ยว และระบบการบริหารจัดการให้เป็นการท่องเที่ยวอัจฉริยะ</p> <p>(๓) ส่งเสริมกิจกรรมท่องเที่ยวที่หลากหลายเพื่อสร้างงาน สร้างรายได้ให้แก่ประชาชน</p>

ประเด็นการพัฒนาที่ ๓	เพิ่มขีดความสามารถภาคอุตสาหกรรมและบริการด้วยเทคโนโลยีและนวัตกรรม
วัตถุประสงค์	<p>(๑) เพื่อพัฒนาโครงสร้างพื้นฐานด้านคมนาคม และระบบโลจิสติกส์ พลังงาน ดิจิทัล ให้เพิ่มขึ้นอย่างต่อเนื่อง รองรับความต้องการของประชาชน อุตสาหกรรม และการท่องเที่ยว</p> <p>(๒) เพื่อพัฒนาผู้ประกอบการค้า นักลงทุน นักธุรกิจ ผู้ประกอบการรุ่นใหม่ ให้มีศักยภาพสูงขึ้นสามารถแข่งขันทางการค้าได้</p> <p>(๓) เพื่อสร้างโอกาสทางเศรษฐกิจจากการเชื่อมโยงการค้า การพัฒนาการค้าชายแดน และการพัฒนาการค้า การลงทุนกับประเทศเพื่อนบ้าน โดยเฉพาะด้านสิงขร</p>
แนวทางการพัฒนา	<p>(๑) พัฒนากำลังคนให้มีทักษะรองรับอุตสาหกรรมและบริการแห่งอนาคต เพื่อให้มีผลิตภาพแรงงานที่สูงขึ้น</p> <p>(๒) สนับสนุนให้ผู้ประกอบการ SMEs นำเทคโนโลยีและนวัตกรรมต่อยอดจากภูมิปัญญา</p>

ประเด็นการพัฒนาที่ ๔	รักษา พื้นฟูทรัพยากรธรรมชาติและสิ่งแวดล้อมเพื่อการใช้ประโยชน์อย่างยั่งยืน
วัตถุประสงค์	<p>(๑) เพื่อแก้ไขและป้องกันความเสื่อมโทรมของทรัพยากรทางธรรมชาติการลดลงของพื้นที่ป่าไม้ ทรัพยากรดินและน้ำเสื่อมโทรม ความหลากหลายทางชีวภาพถูกคุกคาม และการกัดเซาะชายฝั่งทะเลที่ได้รับการแก้ไขอย่างเหมาะสมกับสภาพพื้นที่</p> <p>(๒) เพื่อเพิ่มพื้นที่ป่าไม้ ป่าชายเลน มีความอุดมสมบูรณ์ และความหลากหลายทางชีวภาพรองรับการพัฒนาคุณภาพชีวิตและการเป็นต้นทางของเศรษฐกิจที่ยั่งยืน</p> <p>(๓) เพื่อส่งเสริมให้ทุกภาคส่วนมีส่วนร่วมในการบริหารจัดการอนุรักษ์ฟื้นฟูทางทรัพยากรธรรมชาติและสิ่งแวดล้อมอย่างต่อเนื่องรองรับการเปลี่ยนแปลงของสภาพภูมิอากาศที่มีความผันผวนและรุนแรง</p> <p>(๔) เพื่อแก้ไขและป้องกันปัญหาอุทกภัยและภัยแล้งให้ลดลง</p> <p>(๕) เพื่อเพิ่มประสิทธิภาพการจัดการขยะมูลฝอย มูลฝอยติดเชื้อ ของเสียอันตราย สารเคมีในภาคการเกษตร และการอุตสาหกรรม</p>
แนวทางการพัฒนา	<p>(๑) สนับสนุนการนำเทคโนโลยีและนวัตกรรมเพื่อใช้ในการป้องกันและแก้ไขปัญหาสิ่งแวดล้อมและภัยพิบัติมาตรการแนวปฏิบัติ</p> <p>(๒) สร้างการมีส่วนร่วมในการรักษา พื้นฟูทรัพยากรธรรมชาติและสิ่งแวดล้อมเพื่อการใช้ประโยชน์อย่างยั่งยืน</p> <p>(๓) การบริหารจัดการน้ำอย่างเป็นระบบทั้งลุ่มน้ำ เพื่อให้มีน้ำใช้อย่างเพียงพอและเหมาะสม</p>

## เป้าหมายการพัฒนาจังหวัดเพชรบุรี

“เพชรบุรีเมืองต้นแบบตามศาสตร์พระราชา น่ายู่น นากิน น่ายิ้ม สู่เมืองสร้างสรรค์ระดับสากล อย่างยั่งยืน”

## ประเด็นการพัฒนาของจังหวัดเพชรบุรี

**ประเด็นการพัฒนาที่ ๑ การพัฒนาเศรษฐกิจแบบครบวงจร จากฐานการค้า การลงทุน การบริการ การท่องเที่ยว และการเกษตร สู่ความมั่นคงยั่งยืน ด้วยนวัตกรรมและเทคโนโลยี**

### วัตถุประสงค์

- (๑) เพื่อสร้างโอกาสและเพิ่มรายได้ พัฒนาระบบการเกษตรสู่ระบบมาตรฐานและปลอดภัย เพิ่มมูลค่าในการผลิตให้มีคุณภาพ โดยการพัฒนาศักยภาพองค์กร/กลุ่มภาคเกษตรกร และการจัดการสินค้าการเกษตร
- (๒) เพื่อการส่งเสริมและพัฒนากิจกรรมการท่องเที่ยว พัฒนา/ปรับปรุงภูมิทัศน์แหล่งท่องเที่ยว
- (๓) การพัฒนาโครงสร้างพื้นฐานเพื่อเชื่อมโยงเส้นทางการค้า การลงทุน และการท่องเที่ยว
- (๔) การสร้างเศรษฐกิจแบบ BCG

### เป้าหมายและตัวชี้วัด

- (๑) มูลค่าผลิตภัณฑ์มวลรวมภาคการเกษตรเพิ่มขึ้น ร้อยละ ๒ ต่อปี
- (๒) รายได้จากการท่องเที่ยวจังหวัดเพชรบุรีเพิ่มขึ้น ร้อยละ ๕ ต่อปี
- (๓) มูลค่าผลิตภัณฑ์มวลรวมจังหวัด (GPP) เพิ่มขึ้นไม่น้อยกว่าร้อยละ ๐.๕ ต่อปี

### แนวทางการพัฒนา

- (๑) ยกระดับการบูรณาการและพัฒนาฐานข้อมูลเชื่อมโยงด้านการท่องเที่ยวการค้าการลงทุน
- (๒) สร้างความเข้มแข็งทางเศรษฐกิจในภาคอุตสาหกรรมการท่องเที่ยวอย่างเป็นมิตรกับสิ่งแวดล้อม
- (๓) สนับสนุนการพัฒนาการเกษตรอัจฉริยะและเกษตรอุตสาหกรรมก้าวหน้าแบบครบวงจร
- (๔) พัฒนาโครงสร้างพื้นฐานสาธารณูปโภครองรับการท่องเที่ยว

### แผนงานและโครงการที่สำคัญ

- (๑) โครงการพัฒนาภาคการเกษตรสู่ความมั่นคง ยั่งยืน ด้วยนวัตกรรมและเทคโนโลยี
- (๒) โครงการพัฒนาโครงสร้างพื้นฐานเพื่อสนับสนุนการค้า การลงทุน การบริการและการท่องเที่ยว



## ประเด็นการพัฒนาที่ ๒ การเสริมสร้างความมั่นคง ความสงบเรียบร้อย ด้วยต้นทุนทางสังคม ประชาชนพึ่งตนเอง ได้อย่างยั่งยืน ด้วยศาสตร์พระราชา

### วัตถุประสงค์

- (๑) สร้างความมั่นคงของชีวิตและสังคม ป้องกันการกระทำผิดกฎหมาย
- (๒) พัฒนาศักยภาพการแก้ไขปัญหาเสพติด ประชาชนปลอดภัยอุ่นใจและเป็นสุข
- (๓) การพัฒนาเพื่อลดความเหลื่อมล้ำสู่พื้นที่ชุมชนปลอดภัย
- (๔) การปลูกฝังความรู้สึกสำนึก และเทิดทูนสถาบันหลักของชาติ
- (๕) ส่งเสริมคุณภาพชีวิตกลุ่มเปราะบาง

### เป้าหมายและตัวชี้วัด

- (๑) อัตราการเกิดคดีอาชญากรรมลดลง ไม่น้อยกว่าร้อยละ ๕ ต่อปี
- (๒) คริวเรือนยาจนลดลง ร้อยละ ๐.๕ ต่อปี

### แนวทางการพัฒนา

- (๑) เสริมสร้างสังคมสุขภาวะอย่างมีคุณภาพ
- (๒) เสริมสร้างความมั่นคงและสงบเรียบร้อยด้วยกลไกภาคประชาสังคม
- (๓) พัฒนาการบริหารแห่งรัฐขับเคลื่อนโมเดลเศรษฐกิจไทยแลนด์ ๔.๐ และรองรับสังคมดิจิทัล
- (๔) พัฒนาบริการรัฐลดความเหลื่อมล้ำทางสังคม เพิ่มประสิทธิภาพภารกิจเชิงรุกทุกพื้นที่
- (๕) สร้างสุขภาวะที่เข้มแข็งเท่าทันการเปลี่ยนแปลง
- (๖) ส่งเสริมธรรมาภิบาลภาครัฐ
- (๗) สร้างกระบวนการมีส่วนร่วม ขับเคลื่อนทุนทางสังคมด้วยศาสตร์พระราชา

### แผนงานและโครงการที่สำคัญ

- (๑) โครงการเสริมสร้างความมั่นคง ความสงบเรียบร้อย ด้วยต้นทุนทางสังคม ประชาชน พึ่งตนเองได้

## ประเด็นการพัฒนาที่ ๓ การบริหารจัดการทรัพยากรธรรมชาติ สิ่งแวดล้อม อย่างสมดุลและยั่งยืน

### วัตถุประสงค์

- (๑) การพัฒนานวัตกรรมการจัดการขยะชุมชนและลดมลภาวะของเมือง
- (๒) อนุรักษ์ และฟื้นฟูทรัพยากรธรรมชาติและสิ่งแวดล้อม
- (๓) การสร้างเครือข่ายบริหารจัดการทรัพยากรธรรมชาติและสิ่งแวดล้อม

### เป้าหมายและตัวชี้วัด

- (๑) ปริมาณขยะมูลฝอยชุมชนได้รับการจัดการอย่างถูกต้องเพิ่มมากขึ้น ร้อยละ ๕ ต่อปี
- (๒) โครงสร้างพื้นฐานเพื่อป้องกันภัยพิบัติ และรักษาระบบนิเวศได้รับการพัฒนา ไม่น้อยกว่าร้อยละ ๒ แห่งต่อปี

### แนวทางการพัฒนา

- (๑) การพัฒนาและบูรณาการฐานข้อมูลด้านทรัพยากรธรรมชาติและสิ่งแวดล้อม
- (๒) อนุรักษ์ ฟื้นฟู และบริหารความเสี่ยงด้านทรัพยากรธรรมชาติ
- (๓) พัฒนาระบบบริหารจัดการทรัพยากรธรรมชาติและสิ่งแวดล้อมอย่างมีส่วนร่วม
- (๔) ส่งเสริมการจัดการพลังงาน การใช้ประโยชน์จากทรัพยากรอย่างรู้คุณค่ารองรับการพัฒนาเศรษฐกิจ
- (๕) การพัฒนาเมืองน่าอยู่เป็นมิตรกับสิ่งแวดล้อม

## แผนงานและโครงการที่สำคัญ

- (๑) โครงการการบริหารจัดการทรัพยากรธรรมชาติและสิ่งแวดล้อม

ประเด็นการพัฒนาที่ ๔ การพัฒนาแบบมีส่วนร่วมสู่เมืองสร้างสรรค์ระดับสากล ด้วยทุนทางศิลปะ วัฒนธรรม การท่องเที่ยวบนฐานทรัพยากร อัตลักษณ์ของท้องถิ่น และศักยภาพของพื้นที่

## วัตถุประสงค์

- (๑) สร้างการรับรู้แบบมีส่วนร่วมสู่เมืองสร้างสรรค์ระดับสากล
- (๒) พัฒนาและยกระดับทุนทางศิลปวัฒนธรรม การท่องเที่ยว อัตลักษณ์ของท้องถิ่น และศักยภาพของพื้นที่

## เป้าหมายและตัวชี้วัด

- (๑) รายได้จากการท่องเที่ยวจังหวัดเพชรบุรี เพิ่มขึ้นร้อยละ ๕ ต่อปี
- (๒) มูลค่าผลิตภัณฑ์มวลรวม GPP เพิ่มขึ้นไม่น้อยกว่า ๐.๕ ต่อปี
- (๓) การจัดกิจกรรมการท่องเที่ยวหรือกิจกรรมการขับเคลื่อนเมืองสร้างสรรค์ ไม่น้อยกว่า ๓ ครั้ง/ปี

## แนวทางการพัฒนา

- (๑) การพัฒนาเมืองด้วยต้นทุนทางทรัพยากรและศักยภาพของพื้นที่
- (๒) สร้างกลไกการมีส่วนร่วมภาคประชาสังคม เพื่อก้าวสู่เมืองสร้างสรรค์ระดับสากล

## แผนงานและโครงการที่สำคัญ

- (๑) โครงการพัฒนาแบบมีส่วนร่วมสู่เมืองสร้างสรรค์ระดับสากล

**ยุทธศาสตร์การพัฒนาขององค์กรปกครองส่วนท้องถิ่นในเขตจังหวัดเพชรบุรี  
(พ.ศ.2566 -2570) แก้วไข ครั้งที่ 1/2566**

**วิสัยทัศน์**

“เพชรบุรีเมืองน่าอยู่ เป็นศูนย์กลางการท่องเที่ยว ประชาชนมีอาชีพมั่นคง และเข้าถึงบริการทางการศึกษา  
สุขภาพดีถ้วนหน้า”

**ประเด็นยุทธศาสตร์**

ยุทธศาสตร์การพัฒนา	แนวทางการพัฒนา
ยุทธศาสตร์ที่ ๑ ด้านโครงสร้างพื้นฐาน	(๑) การพัฒนาคมนาคมและขนส่ง (๒) การพัฒนา/ส่งเสริมสนับสนุนสาธารณูปโภคขั้นพื้นฐาน (๓) การผังเมือง ฯลฯ
ยุทธศาสตร์ที่ ๒ ด้านการส่งเสริมคุณภาพชีวิต	(๑) การพัฒนา/ส่งเสริมสนับสนุนด้านการศึกษา (๒) การพัฒนา/ส่งเสริมสนับสนุนด้านสาธารณสุข (๓) การส่งเสริมสนับสนุนด้านสังคมสงเคราะห์ (๔) การส่งเสริมสนับสนุนความเข้มแข็งชุมชน การสร้างเครือข่ายศูนย์การเรียนรู้ สร้างอาชีพให้กับชุมชน (๕) การพัฒนา/ส่งเสริมสนับสนุนด้านกีฬาและนันทนาการ ฯลฯ
ยุทธศาสตร์ที่ ๓ ด้านการจัดระเบียบชุมชน สังคม และการรักษาความสงบเรียบร้อย	(๑) การส่งเสริมสนับสนุนด้านการรักษาความสงบภายใน (๒) การส่งเสริมสนับสนุนด้านป้องกันและบรรเทาสาธารณภัย (๓) การส่งเสริมสนับสนุนด้านการพัฒนาระบบจราจร การจัดการและแก้ไขปัญหาจราจร ฯลฯ
ยุทธศาสตร์ที่ ๔ ด้านการวางแผนการส่งเสริมการ ลงทุน พาณิชยกรรมและการ ท่องเที่ยว	(๑) การส่งเสริมอาชีพเกษตรและเกษตรอุตสาหกรรม (๒) การส่งเสริมสนับสนุนอุตสาหกรรมการท่องเที่ยว (๓) การส่งเสริมสนับสนุนการลงทุน การพาณิชยกรรม และการค้าสู่สากล ฯลฯ
ยุทธศาสตร์ที่ ๕ ด้านการบริหารจัดการและการ อนุรักษ์ทรัพยากรธรรมชาติและ สิ่งแวดล้อม	(๑) การส่งเสริมสนับสนุนการอนุรักษ์ ฟื้นฟู และรักษาทรัพยากรธรรมชาติและ สิ่งแวดล้อม (๒) การส่งเสริมสนับสนุนการรักษาและเพิ่มพื้นที่สีเขียวที่เป็นมิตรกับสิ่งแวดล้อม (๓) การส่งเสริมสนับสนุนให้ประชาชนใช้พลังงานสะอาดลดการปล่อยก๊าซเรือนกระจก (๔) การส่งเสริมสนับสนุนเครือข่ายองค์กรพัฒนาเมือง ชุมชน รวมทั้งกลุ่มอาสาสมัคร การมีส่วนร่วมทุกภาคส่วน ฯลฯ

ยุทธศาสตร์การพัฒนา	แนวทางการพัฒนา
ยุทธศาสตร์ที่ ๖ ด้านศิลปะ วัฒนธรรม ประเพณี ศาสนา และภูมิปัญญาท้องถิ่น	(๑) การส่งเสริมสนับสนุนด้านศิลปะ วัฒนธรรม ประเพณี ศาสนา และภูมิปัญญาท้องถิ่น (๒) การส่งเสริมสนับสนุนการอนุรักษ์โบราณสถาน โบราณวัตถุ พิพิธภัณฑสถานแห่งชาติ พิพิธภัณฑสถานแห่งชาติ พิพิธภัณฑสถานพื้นบ้าน (๓) การส่งเสริมสนับสนุนภูมิปัญญาท้องถิ่น ฯลฯ
ยุทธศาสตร์ที่ ๗ ด้านการพัฒนากระบวนการ บริหารจัดการที่ดีในองค์กรและ การมีส่วนร่วมของประชาชน	(๑) การบริหารงานแบบบูรณาการ โดยมียุทธศาสตร์ชาติเป็นเป้าหมายหลัก ยึดประชาชนเป็นศูนย์กลาง ตามหลักปรัชญาเศรษฐกิจพอเพียง (๒) ภาครัฐมีความโปร่งใส ประชาชนมีส่วนร่วมในการพัฒนาปลอดการทุจริตและประพฤติมิชอบ (๓) ภาครัฐมีความทันสมัย โดยพัฒนาและปรับปรุงระบบ วิธีการปฏิบัติราชการให้ทันสมัย (๔) ส่งเสริมและพัฒนาบุคลากรในองค์กรให้เป็นคนดี คนเก่ง ยึดหลักคุณธรรม จริยธรรม มีจิตสำนึก มีความสามารถสูง มุ่งมั่น และเป็นมืออาชีพ (๕) ปรับปรุงพัฒนาอาคารสถานที่ พัสตและทรัพย์สินสำหรับการปฏิบัติงานให้ดีและทันสมัย ฯลฯ

## (๒) ยุทธศาสตร์ขององค์กรปกครองส่วนท้องถิ่น

### ๑) วิสัยทัศน์ (Vision) ของเทศบาลตำบลบางตะบูน

เทศบาลตำบลบางตะบูนได้กำหนดวิสัยทัศน์ (Vision) เพื่อแสดงสถานการณ์ในอนาคต ซึ่งเป็จุดมุ่งหมายความคาดหวังที่ต้องการให้เกิดขึ้นในอนาคตข้างหน้า ซึ่งจะสามารถสะท้อนถึงสภาพการณ์ของท้องถิ่นในอนาคตอย่างรอบด้านภายใต้การเปลี่ยนแปลงของสภาพแวดล้อมด้านต่างๆ จึงได้กำหนดวิสัยทัศน์คาดหวังที่จะให้เกิดขึ้นในอนาคต ดังนี้

**“บางตะบูนเมืองน่าอยู่ มุ่งสู่การพัฒนา ส่งเสริมการศึกษา พัฒนาคุณภาพชีวิต  
สร้างจิตสำนึกรักษ์สิ่งแวดล้อม พร้อมนำสู่การเป็นเมืองท่องเที่ยว”**

### ๒) ยุทธศาสตร์ ของเทศบาลตำบลบางตะบูน

ยุทธศาสตร์ที่ ๑ ด้านโครงสร้างพื้นฐาน

ยุทธศาสตร์ที่ ๒ ด้านการส่งเสริมคุณภาพชีวิต

ยุทธศาสตร์ที่ ๓ ด้านการจัดระเบียบชุมชน สังคมและการรักษาความสงบเรียบร้อย

ยุทธศาสตร์ที่ ๔ ด้านการวางแผนการส่งเสริมการลงทุน พาณิชยกรรม และการท่องเที่ยว

ยุทธศาสตร์ที่ ๕ ด้านการบริหารจัดการและการอนุรักษ์ทรัพยากรธรรมชาติและสิ่งแวดล้อม

ยุทธศาสตร์ที่ ๖ ด้านศิลปะ วัฒนธรรม ประเพณี ศาสนา และภูมิปัญญาท้องถิ่น

ยุทธศาสตร์ที่ ๗ ด้านการพัฒนากระบวนการบริหารจัดการที่ดีในองค์กรและการมีส่วนร่วมของประชาชน

### ๓) เป้าประสงค์ ค่าเป้าหมาย กลยุทธ์ และตัวชี้วัด ของเทศบาลตำบลบางตะบูน

#### ประเด็นยุทธศาสตร์ที่ ๑ ยุทธศาสตร์ด้านโครงสร้างพื้นฐาน

##### เป้าประสงค์

การเชื่อมโยงระบบการคมนาคมขนส่งมีประสิทธิภาพ ได้มาตรฐาน และเพียงพอต่อความต้องการของประชาชน เพื่อรองรับนักท่องเที่ยว การขนส่งพืชผลทางการเกษตร และการขยายตัวของเมืองในอนาคตค่าเป้าหมาย

##### ค่าเป้าหมาย

๑. การให้บริการสาธารณะด้านโครงสร้างพื้นฐาน สามารถป้องกันและบรรเทาปัญหาความเดือดร้อนให้กับประชาชนในพื้นที่ได้อย่างทันท่วงที
๒. ระบบโครงสร้างพื้นฐานและสาธารณูปโภคได้รับการพัฒนาปรับปรุงได้มาตรฐาน
๓. เส้นทางคมนาคมได้มาตรฐาน ประชาชน นักท่องเที่ยว เกษตรกร ใช้สัญจรไปมาได้สะดวก รวดเร็วและปลอดภัย

##### กลยุทธ์และตัวชี้วัด

กลยุทธ์	ตัวชี้วัด
๑. พัฒนาระบบโครงสร้างพื้นฐานด้านคมนาคมและสาธารณูปโภค	- จำนวนโครงการ/กิจกรรมที่ดำเนินการด้านโครงสร้างพื้นฐาน
๒. ส่งเสริมสนับสนุนการจัดทำผังเมืองผังเมืองรวม ผังเมืองเฉพาะ	- ร้อยละความพึงพอใจของประชาชนและผู้เกี่ยวข้องต่อการดำเนินงานด้านโครงสร้างพื้นฐาน

#### ประเด็นยุทธศาสตร์ที่ ๒ ยุทธศาสตร์ด้านการส่งเสริมคุณภาพชีวิต

##### เป้าประสงค์

๑. การศึกษาของท้องถิ่นมีคุณภาพมากขึ้น
๒. ประชาชนมีสุขภาพดีรวมถึงป้องกันและแก้ไขปัญหาสุขภาพ
๓. ประชาชนได้รับการช่วยเหลือด้านสวัสดิการและสังคมสงเคราะห์อย่างทั่วถึง
๔. ประชาชนได้รับการส่งเสริมและพัฒนาด้านอาชีพ
๕. ประชาชนได้รับการส่งเสริมการกีฬาและนันทนาการอย่างต่อเนื่อง

##### ค่าเป้าหมาย

๑. เด็ก เยาวชน ประชาชนได้รับโอกาสทางการศึกษา
๒. เด็ก เยาวชน ประชาชนมีสุขภาพอนามัยสมบูรณ์แข็งแรงห่างไกลยาเสพติด
๓. ประชาชนได้รับการช่วยเหลือด้านสวัสดิการและสังคมสงเคราะห์อย่างทั่วถึง
๔. ประชาชนได้รับการส่งเสริมและพัฒนาด้านอาชีพ
๕. เด็ก เยาวชน ประชาชน มีวิสัยทัศน์กีฬาพร้อมสถานที่เล่นกีฬานันทนาการ

### กลยุทธ์และตัวชี้วัด

กลยุทธ์	ตัวชี้วัด
๑. ส่งเสริมสนับสนุนด้านการศึกษา	- จำนวนโครงการ/กิจกรรม ที่ได้ดำเนินการส่งเสริมคุณภาพชีวิต - ร้อยละความพึงพอใจของประชาชนและผู้เกี่ยวข้อง ต่อการพัฒนาด้านการส่งเสริมคุณภาพชีวิต
๒. ส่งเสริมสนับสนุนด้านการสาธารณสุข	
๓. ส่งเสริมสนับสนุนด้านสังคมสงเคราะห์	
๔. ส่งเสริมสนับสนุนความเข้มแข็งชุมชน สร้างเครือข่ายศูนย์การเรียนรู้ สร้างอาชีพให้กับชุมชน	
๕. ส่งเสริมสนับสนุนด้านการกีฬาและนันทนาการ	

ประเด็นยุทธศาสตร์ที่ ๓ ยุทธศาสตร์ด้านการจัดระเบียบชุมชน สังคม และการรักษาความสงบเรียบร้อย

#### เป้าประสงค์

ประชาชนมีความปลอดภัยในชีวิตและทรัพย์สิน

#### ค่าเป้าหมาย

ประชาชนได้รับความปลอดภัยในชีวิตและทรัพย์สิน

### กลยุทธ์และตัวชี้วัด

กลยุทธ์	ตัวชี้วัด
๑. ส่งเสริมสนับสนุนด้านการรักษาความสงบภายใน	- จำนวนโครงการ/กิจกรรมที่ได้ดำเนินการด้านการจัดระเบียบชุมชนสังคม และการรักษาความสงบเรียบร้อย - ร้อยละความพึงพอใจของประชาชนและผู้เกี่ยวข้อง ต่อการพัฒนาด้านการจัดระเบียบชุมชนสังคม และการรักษาความสงบเรียบร้อย
๒. ส่งเสริมสนับสนุนด้านป้องกันและบรรเทาสาธารณภัย	
๓. ส่งเสริมสนับสนุนด้านการพัฒนาระบบจราจร	

ประเด็นยุทธศาสตร์ที่ ๔ ยุทธศาสตร์ด้านการวางแผนการส่งเสริมการลงทุนพาณิชย์ยกรรม และการท่องเที่ยว

#### เป้าประสงค์

ประชาชนได้รับการส่งเสริมด้านการวางแผนการส่งเสริมการลงทุนพาณิชย์ยกรรมการท่องเที่ยว และมีรายได้จากการท่องเที่ยวเพิ่มขึ้น

#### ค่าเป้าหมาย

ส่งเสริมด้านการวางแผนการส่งเสริมการลงทุนพาณิชย์ยกรรม และการท่องเที่ยวกระจายไปสู่ชุมชน สร้างงานและเพิ่มรายได้ให้กับประชาชนในท้องถิ่น

### กลยุทธ์และตัวชี้วัด

กลยุทธ์	ตัวชี้วัด
๑. ส่งเสริมสนับสนุนด้านการส่งเสริมอาชีพเกษตรและเกษตรอุตสาหกรรม ๒. ส่งเสริมสนับสนุนด้านอุตสาหกรรมการท่องเที่ยว ๓. ส่งเสริมสนับสนุนด้านการลงทุน การพาณิชย์กรรม	- จำนวนโครงการ/กิจกรรมที่ได้ดำเนินการด้านการวางแผนการส่งเสริมการลงทุน พาณิชยกรรมและการท่องเที่ยว - ร้อยละความพึงพอใจของประชาชนและผู้เกี่ยวข้องต่อการพัฒนาด้านการวางแผนการส่งเสริมการลงทุน พาณิชยกรรมและการท่องเที่ยว

ประเด็นยุทธศาสตร์ที่ ๕ ยุทธศาสตร์ด้านการบริหารจัดการ และการอนุรักษ์ทรัพยากรธรรมชาติและสิ่งแวดล้อม

### เป้าประสงค์

๑. ทรัพยากรธรรมชาติและสิ่งแวดล้อมได้รับการดูแลรักษาให้มีคุณภาพและประชาชนมีส่วนร่วมในการอนุรักษ์ ฟื้นฟูที่ยั่งยืน
๒. ประชาชนมีจิตสำนึกในการดูแลรักษาทรัพยากรธรรมชาติและสิ่งแวดล้อมของท้องถิ่นให้ยังคงความอุดมสมบูรณ์สวยงาม และปลอดภัย

### คำเป้าหมาย

ทรัพยากรธรรมชาติและสิ่งแวดล้อมได้รับการส่งเสริม พัฒนาและปรับปรุงให้ดีขึ้น ตลอดจนส่งเสริมให้ประชาชนเห็นความสำคัญและให้ความร่วมมือในการอนุรักษ์ฟื้นฟูทรัพยากรธรรมชาติและสิ่งแวดล้อม

### กลยุทธ์และตัวชี้วัด

กลยุทธ์	ตัวชี้วัด
๑. ส่งเสริมสนับสนุนด้านการอนุรักษ์ฟื้นฟูและ รักษา ทรัพยากรธรรมชาติและสิ่งแวดล้อม	- จำนวนโครงการ/กิจกรรมที่ได้ดำเนินการด้านการบริหารจัดการและการอนุรักษ์ทรัพยากรธรรมชาติและสิ่งแวดล้อม - ร้อยละความพึงพอใจของประชาชนและผู้เกี่ยวข้องต่อการพัฒนาด้านการบริหารจัดการและการอนุรักษ์ทรัพยากรธรรมชาติและสิ่งแวดล้อม

## ประเด็นยุทธศาสตร์ที่ ๖ ยุทธศาสตร์ด้านศิลปะ วัฒนธรรม ประเพณี ศาสนา และภูมิปัญญาท้องถิ่น

### เป้าประสงค์

ส่งเสริมสนับสนุนกิจกรรมด้านศิลปะ วัฒนธรรม ประเพณี ศาสนา และภูมิปัญญาท้องถิ่นและอนุรักษ์สืบสานให้คงอยู่สืบไป

### ค่าเป้าหมาย

ดำเนินการส่งเสริมสนับสนุนและอนุรักษ์ สืบสานงานด้านศิลปะ วัฒนธรรม ประเพณี ศาสนา และภูมิปัญญาท้องถิ่นอย่างต่อเนื่อง

### กลยุทธ์และตัวชี้วัด

กลยุทธ์	ตัวชี้วัด
๑. ส่งเสริมสนับสนุนด้านการอนุรักษ์ ฟื้นฟู ศิลปะ วัฒนธรรม ประเพณี ศาสนา และภูมิปัญญาท้องถิ่น	- จำนวนโครงการ/กิจกรรมที่ได้ดำเนินการด้านศิลปะ วัฒนธรรม ประเพณี ศาสนา และภูมิปัญญาท้องถิ่น - ร้อยละความพึงพอใจของประชาชนและผู้เกี่ยวข้อง การพัฒนาด้านศิลปะ วัฒนธรรม ประเพณี ศาสนา และภูมิปัญญาท้องถิ่น

## ประเด็นยุทธศาสตร์ที่ ๗ ยุทธศาสตร์ด้านการพัฒนากระบวนการบริหารจัดการที่ดีในองค์กรและการมีส่วนร่วมของประชาชน

### เป้าประสงค์

ส่งเสริมสนับสนุนระบบการบริหารจัดการ และการบริการสาธารณะให้มีประสิทธิภาพและทั่วถึง ตลอดจนส่งเสริมการมีส่วนร่วมของทุกภาคส่วนในการพัฒนาท้องถิ่น

### ค่าเป้าหมาย

- มีระบบการบริหารจัดการที่ดี ภาคส่วนต่างๆ ในพื้นที่ให้ความร่วมมือและประชาชนมีส่วนร่วมในการพัฒนาท้องถิ่นอย่างทั่วถึง
- การปฏิบัติราชการมีประสิทธิภาพรองรับการให้บริการสาธารณะอย่างทั่วถึงทุกด้าน

### กลยุทธ์และตัวชี้วัด

กลยุทธ์	ตัวชี้วัด
๑. ส่งเสริมสนับสนุนด้านการพัฒนากระบวนการบริหารจัดการที่ดีในองค์กรและส่งเสริมการมีส่วนร่วมของประชาชนในการพัฒนาท้องถิ่น	- จำนวนโครงการ/กิจกรรมที่ได้ดำเนินการพัฒนากระบวนการบริหารจัดการที่ดีในองค์กรและส่งเสริมการมีส่วนร่วมของประชาชนในการพัฒนาท้องถิ่น - ร้อยละความพึงพอใจของประชาชนและผู้เกี่ยวข้อง ต่อกระบวนการบริหารจัดการที่ดีในองค์กรและการมีส่วนร่วมของประชาชน



### ๗) จุดยืนทางยุทธศาสตร์

การดำเนินการตามอำนาจหน้าที่ของเทศบาลตำบลบางตะบูน ภายใต้สถานการณ์การเปลี่ยนแปลงและการพลวัตทางสังคม ซึ่งเกิดขึ้นจากการเปลี่ยนแปลงจากเหตุปัจจัยต่างๆ ทั้งด้านเศรษฐกิจ สังคม การเมือง โดยเฉพาะการเผชิญกับการแพร่ระบาดของโรคติดต่อหรือภายใต้สถานการณ์ฉุกเฉินในปัจจุบัน ที่ส่งผลกระทบอย่างชัดเจน กับการดำเนินงานตามอำนาจหน้าที่ขององค์กรปกครองส่วนท้องถิ่น ดังนั้น ทิศทางการบริหารจัดการของเทศบาลตำบลบางตะบูน จึงมุ่งเน้นพัฒนากลไกในการเชื่อมประสานและขับเคลื่อนนโยบายของท้องถิ่นและยุทธศาสตร์ในระดับต่างๆ เพื่อตอบสนองความต้องการของประชาชน โดยมีจุดยืนทางยุทธศาสตร์ดังนี้ **“ประชาชนมีคุณภาพชีวิตที่ดี มีส่วนรวมในการพัฒนาชุมชน และมีภูมิคุ้มกันทางสังคมเพื่อให้ท้องถิ่นแข็งแรงอย่างยั่งยืน”** โดยมีแนวทางดังนี้

(๑) การพัฒนาโครงสร้างพื้นฐานและระบบสาธารณูปโภค

(๒) การพัฒนาคุณภาพชีวิตประชาชนด้านการศึกษา ด้านสุขภาพอนามัย ด้านสังคม และด้านเศรษฐกิจ เพื่อเป็นฐานรากในการพัฒนาและเสริมสร้างความเข้มแข็งของท้องถิ่น

(๓) การเตรียมความพร้อมในการเสริมสร้างทุนทางสังคมของท้องถิ่น รวมทั้งการพัฒนาเทคโนโลยี นวัตกรรมและความคิดสร้างสรรค์ ให้เป็นพลังขับเคลื่อนการพัฒนาเศรษฐกิจ และชีวิตความเป็นอยู่ที่ดีของประชาชน

(๔) การบริหารจัดการองค์กร เพื่อสร้างความเท่าเทียมและลดความเหลื่อมล้ำ โดยให้ความสำคัญกับการพัฒนาการบริหารราชการ เพื่อให้เกิดประโยชน์สุขแก่ประชาชนและเป็นไปตามหลักการบริหารกิจการบ้านเมืองที่ดี รวมทั้งการส่งเสริมการมีส่วนร่วมของในทุกมิติของการบริหารราชการ

ความเชื่อมโยงยุทธศาสตร์ระดับมหภาคและยุทธศาสตร์ของเทศบาลตำบลบางตะบูน

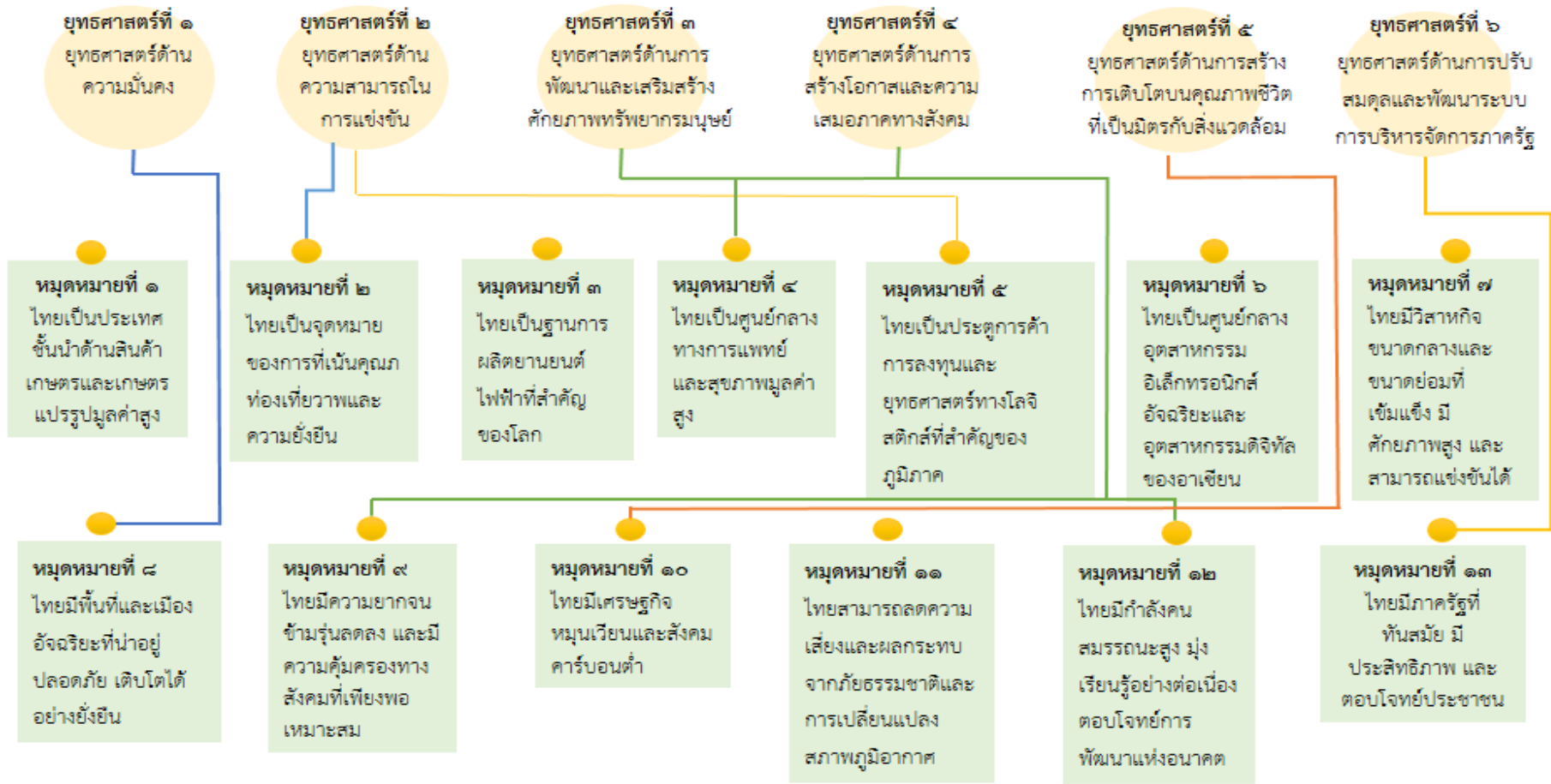

เป้าหมายที่ 1
เป้าหมายที่ 2
เป้าหมายที่ 3
เป้าหมายที่ 4
เป้าหมายที่ 5
เป้าหมายที่ 6
เป้าหมายที่ 7
เป้าหมายที่ 8
เป้าหมายที่ 9
เป้าหมายที่ 10
เป้าหมายที่ 11
เป้าหมายที่ 12
เป้าหมายที่ 13
เป้าหมายที่ 14
เป้าหมายที่ 15
เป้าหมายที่ 16
เป้าหมายที่ 17

แผนยุทธศาสตร์ชาติ ๒๐ ปี  
(พ.ศ. ๒๕๖๑ - ๒๕๘๐)

แผนพัฒนาเศรษฐกิจและสังคมแห่งชาติ ฉบับที่ ๑๓  
(พ.ศ. ๒๕๖๖ - ๒๕๗๐)

เป้าหมายการพัฒนา  
อย่างยั่งยืน SDGs

ความเชื่อมโยงยุทธศาสตร์ระดับมหภาคและยุทธศาสตร์ของเทศบาลตำบลบางตะบูน (ต่อ)

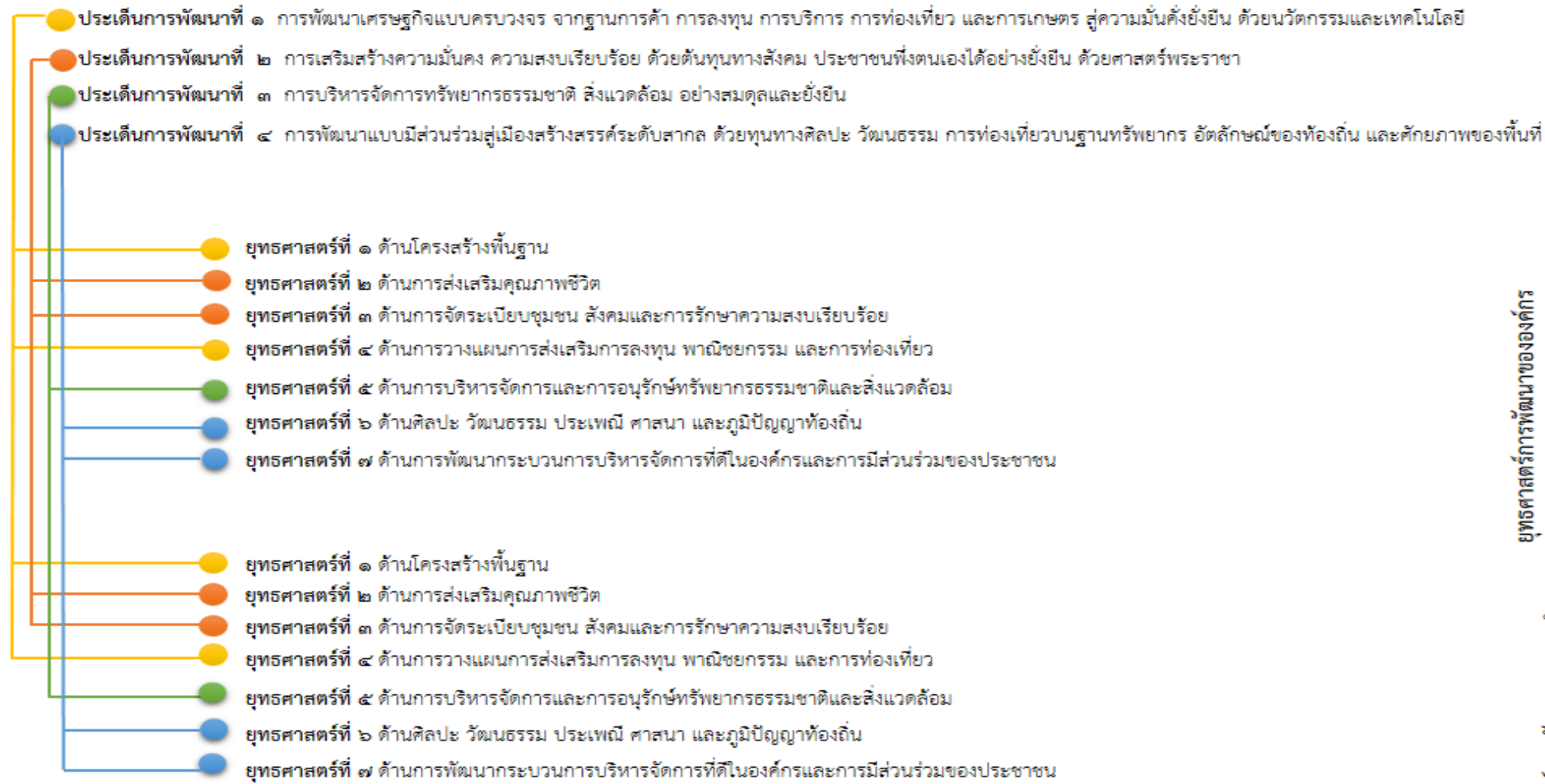

ยุทธศาสตร์การพัฒนาขององค์กร  
ปกครองส่วนท้องถิ่นในเขตจังหวัด  
เพชรบุรี (พ.ศ. ๒๕๖๖ - ๒๕๗๐)

ยุทธศาสตร์การพัฒนาเทศบาลตำบล  
บางตะบูน (พ.ศ. ๒๕๖๖ - ๒๕๗๐)

แผนพัฒนาจังหวัดเพชรบุรี  
(พ.ศ. ๒๕๖๖ - ๒๕๗๐) ฉบับปรับปรุง

## (๓) การวิเคราะห์เพื่อพัฒนาท้องถิ่น

### ๓.๑. การวิเคราะห์กรอบการจัดทำยุทธศาสตร์ขององค์ปกครองส่วนท้องถิ่นโดยใช้ (SWOT Analysis)

สิ่งแวดล้อมภายใน (Internal Factors)	
จุดแข็ง (S=Strength)	จุดอ่อน (W=Weaknesses)
<p>S๑ บุคลากรมีความพร้อมในการให้บริการแก่ประชาชนอีกทั้งเป็นบุคลากรที่อาศัยอยู่ในพื้นที่มีความรู้จักคุ้นเคยกับประชาชนในพื้นที่เป็นอย่างดี</p> <p>S๒ สายบังคับบัญชาสั้น สามารถสั่งการและตัดสินใจได้อย่างทันที่</p> <p>S๓ ลักษณะภูมิประเทศหลากหลายง่ายต่อการสนับสนุนการท่องเที่ยว</p> <p>S๔ ทริพยากรป่าชายเลนมีความสมบูรณ์</p> <p>S๕ พื้นที่ตั้งสามารถรองรับการพัฒนาด้านการท่องเที่ยวได้ดี</p> <p>S๖ พื้นที่ตั้งไม่ไกลจากจังหวัดฯ ระยะทางเพียง ๒๔ กม. และห่างจากอำเภอฯ ระยะทางเพียง ๑๐ กม.</p> <p>S๗ มีถนนสายคลองโคน-บางตะบูน ซึ่งเป็นถนนเส้นทางรองจากถนนเพชรเกษม</p> <p>S๘ เป็นแหล่งประมงน้ำเค็มใหญ่ที่สุด เช่น แหล่งเลี้ยงหอยแครง หอยแมลงภู่</p> <p>S๙ มีการประสานความร่วมมือระหว่างองค์กรปกครองส่วนท้องถิ่นกับองค์กรภาครัฐและเอกชนและภาคประชาชนที่เข้มแข็ง</p> <p>S๑๐ มีทุนทางวัฒนธรรม ทุนทางทรัพยากร และทุนทางสังคมด้านอื่นๆที่หลากหลาย</p> <p>S๑๑ มีระบบสวัสดิการชุมชนที่เข้มแข็ง มีเครือข่ายทางสังคมที่มีส่วนร่วมในการดำเนินงานด้านสังคม อย่างต่อเนื่อง เช่น ชมรมผู้สูงอายุ สภากาแฟและเยาวชน</p> <p>S๑๒ มีระบบบริการสาธารณสุข และเครือข่ายสาธารณสุขปฏิบัติงานในระดับพื้นที่</p> <p>S๑๓ มีสถาบันการศึกษาตั้งแต่ระดับปฐมวัยจนถึงมัธยมศึกษาในพื้นที่</p>	<p>W๑ รายได้ของท้องถิ่นมีอย่างจำกัด</p> <p>W๒ ประชาชนส่วนใหญ่ประกอบอาชีพประมงทำให้มีผลกระทบต่อรายได้เมื่อราคาผลผลิตตกต่ำ</p> <p>W๓ เนื่องจากเป็นพื้นที่ติดทะเล ทำให้เกิดการกัดเซาะชายฝั่ง</p> <p>W๔ จำนวนประชากรแฝงมีมากและไม่สามารถดูแลได้อย่างทั่วถึง</p> <p>W๕ เป็นสังคมแบบชนบท ซึ่งไม่สามารถรวมกลุ่มกันได้อย่างบ่อยครั้ง เนื่องจากจำเป็นต้องใช้เวลาส่วนใหญ่ในการประกอบอาชีพประมง</p> <p>W๖ การเกิดภาวะครอบครัวหัวงกลาง</p> <p>W๗ การพัฒนาตนเองของประชาชนยังก้าวไม่ทันการเปลี่ยนแปลงมีปัญหาทางสังคมเพิ่มมากขึ้น</p> <p>W๘ มีจำนวนผู้สูงอายุในพื้นที่เพิ่มมากขึ้น</p> <p>W๙ มีงบประมาณในการพัฒนาท้องถิ่นอย่างจำกัด</p> <p>W๑๐ การพัฒนาด้านโครงสร้างพื้นฐานยังไม่ครอบคลุมทุกพื้นที่เนื่องจากงบประมาณที่มีจำกัดทำให้ไม่สามารถสนองต่อความต้องการของประชาชนได้ทั่วถึงทุกชุมชน</p>

สิ่งแวดล้อมภายนอก (External Factors)	
โอกาส (O=Opportunities)	อุปสรรค (T=Threats)
<p>O๑ ประชาชนทั่วไปมีความเชื่อมั่นในการซื้อขายสินค้าผ่านอินเทอร์เน็ต (Internet) มากขึ้นส่งผลให้สามารถจำหน่ายสินค้าเกษตรแปรรูป หรือผลิตภัณฑ์ตรงไปยังลูกค้ากลุ่มเป้าหมายได้อย่างรวดเร็ว</p> <p>O๒ ผู้ให้บริการด้านโลจิสติกส์มากขึ้น</p> <p>O๓ การเข้าถึงสื่อโซเชียลมีเดีย (Social Media) มากขึ้นส่งผลให้ง่ายต่อการประชาสัมพันธ์สินค้าและบริการ ตลอดจนแหล่งท่องเที่ยว และการสื่อสารที่สะดวก รวดเร็วโดยใช้อินเทอร์เน็ต (Internet) ใช้ในการสื่อสาร ได้อย่างรวดเร็ว ทันทีที่</p> <p>O๔ นโยบายของรัฐบาลในพัฒนาด้านเศรษฐกิจ สังคม และด้านต่างๆ</p> <p>O๕ องค์กรภาครัฐสนับสนุนงบประมาณให้แก่องค์กรปกครองส่วนท้องถิ่นที่มีแผนงานรองรับตามแนวทางการพัฒนาของเจ้าของงบประมาณ</p> <p>O๖ นโยบายส่งเสริมการท่องเที่ยว เช่น Royal cost และ Thailand Riviera</p> <p>O๗ เป็นแหล่งพักผ่อนของนกอพยพ และเป็นแหล่งอาหารของวาฬ (บรูต้า) ทำให้เกิดแหล่งท่องเที่ยวและเป็นแหล่งเรียนรู้ที่สำคัญ สามารถสร้างการตลาดการท่องเที่ยวเชิงอนุรักษ์</p>	<p>T๑ สถานการณ์โรคระบาด (โควิด-๑๙)</p> <p>T๒ ค่าครองชีพสูงขึ้น ส่งผลให้ราคาสินค้าที่จำเป็นในการดำรงชีพสูงขึ้นในขณะที่รายได้ของประชาชนไม่ได้เพิ่มขึ้นตาม</p> <p>T๓ การออกกฎหมายห้ามและควบคุมเครื่องมือประกอบอาชีพประมงบางชนิดทำให้เกิดการว่างงานและสูญเสียรายได้จากการประกอบอาชีพ</p> <p>T๔ ต้นทุนปัจจัยการผลิตมีแนวโน้มราคาเพิ่มสูงขึ้น</p> <p>T๕ การแข่งขันทางการเกษตรมีการใช้นวัตกรรมเทคโนโลยีมากขึ้น</p> <p>T๖ นักลงทุนรายใหญ่เข้ามาลงทุนแข่งขันกับผู้ประกอบการในพื้นที่ที่มีคู่แข่งเพิ่มขึ้น ทำให้กระทบต่อผู้ประกอบการรายย่อยที่ยังไม่เข้มแข็ง</p> <p>T๗ การกระจายทางวัฒนธรรม (Cultural Diffusion) ลดทอนความสำคัญของวัฒนธรรมท้องถิ่น</p> <p>T๘ การเกิดสถานการณ์ภัยพิบัติ</p> <p>T๙ การแข่งขันและแย่งชิงในตลาดการท่องเที่ยวพื้นที่ใกล้เคียงมีแนวโน้มสูงขึ้น</p> <p>T๑๐ การเกิดอาชญากรรมไซเบอร์ (cybercrime)</p>

ยุทธศาสตร์ของเทศบาลตำบลบางตะบูน (Tows Matrix) การกำหนดทิศทางการพัฒนาของเทศบาลตำบลบางตะบูน	การวิเคราะห์ ทิศทางเชิงรุก (SO) / ทิศทางเชิงป้องกัน (ST) ทิศทางเชิงแก้ไข (WO) / ทิศทางเชิงตั้งรับ (WT)
ยุทธศาสตร์ที่ ๑ ด้านโครงสร้างพื้นฐาน	O๔ O๕ + W๙ W๑๐
ยุทธศาสตร์ที่ ๒ ด้านการส่งเสริมคุณภาพชีวิต	S๑๑ S๑๒ S๑๓ + W๑ W๔ W๖ W๘
ยุทธศาสตร์ที่ ๓ ด้านการจัดระเบียบชุมชน สังคมและการรักษาความสงบเรียบร้อย	W๔ W๗ + O๔, O๕
ยุทธศาสตร์ที่ ๔ ด้านการวางแผนการส่งเสริมการลงทุน พาณิชยกรรม และการท่องเที่ยว	S๓ S๕ S๘ S๑๓ + T๔ T๕ T๘ + O๑ O๒ O๓
ยุทธศาสตร์ที่ ๕ ด้านการบริหารจัดการและการอนุรักษ์ทรัพยากรธรรมชาติและสิ่งแวดล้อม	S๔ W๒ W๓ + O๑ O๒ O๓
ยุทธศาสตร์ที่ ๖ ด้านศิลปะ วัฒนธรรม ประเพณี ศาสนา และภูมิปัญญาท้องถิ่น	S๑๐ + T๖
ยุทธศาสตร์ที่ ๗ ด้านการพัฒนากระบวนการบริหารจัดการที่ดีในองค์กรและการมีส่วนร่วมของประชาชน	S๑ S๒ + O๕ O๗

### ๓.๒. การประเมินสถานการณ์สภาพแวดล้อมภายนอกที่เกี่ยวข้อง

เนื่องจากสถานการณ์การแพร่ระบาดของโควิด-๑๙ ที่มีความรุนแรงอย่างต่อเนื่องและยาวนานส่งผลกระทบต่อเศรษฐกิจไทยและเศรษฐกิจโลก มีภาวะถดถอยทางเศรษฐกิจในภาพรวม ซึ่งเศรษฐกิจประเทศไทยคาดว่าจะขยายตัวที่ -๐.๕% จากหลายเหตุปัจจัยรวมทั้งผลกระทบจากมาตรการล็อกดาวน์ (lockdown) อย่างเข้มงวด ซึ่งภาครัฐจะมีมาตรการออกมาเพื่อช่วยบรรเทาผลกระทบกับกลุ่มผู้ประกอบการและลูกจ้างในธุรกิจที่ได้รับผลกระทบโดยตรงจากมาตรการดังกล่าวแต่คงไม่สามารถชดเชยผลกระทบได้ทั้งหมด ทั้งนี้ หากจำนวนผู้ติดเชื้อยังคงอยู่ในระดับสูง ก็จะทำให้ประเด็นความเชื่อมั่นผู้บริโภคยังไม่กลับมาปกติ ซึ่งจะมีผลต่อเนื่องมายังกิจกรรมทางเศรษฐกิจให้ยังไม่สามารถฟื้นตัวได้อย่างรวดเร็ว

จากสถานการณ์ดังกล่าวส่งผลในจำนวนนักท่องเที่ยวที่เข้ามาท่องเที่ยวในไทยน้อยลงกว่าการคาดการณ์ โดยเฉพาะการแพร่ระบาดและกลายพันธุ์ของโควิด-๑๙ที่มีความสามารถในการต้านทานต่อวัคซีนส่งผลให้จำนวนผู้ติดเชื้อกลับมาเพิ่มขึ้นในหลายประเทศรวมถึงในประเทศไทยคาดการณ์ว่าจำนวนนักท่องเที่ยวที่เข้ามาท่องเที่ยวในไทยในปีนี้อาจลดลงอยู่ที่ราว ๑.๕ แสนคน (จากการคาดการณ์เดิม ๓.๓ แสนคน)

เศรษฐกิจไทยจึงพึ่งพาการเจริญเติบโตของการส่งออก ซึ่งมีแนวโน้มที่เพิ่มสูงขึ้น ตามดัชนีการขยายตัวของเศรษฐกิจจีน อินเดียและกลุ่มประเทศอื่น ๆ ที่มีความต้องการสินค้าส่งออกจากประเทศไทย และอีกปัจจัย คือ ภาคการประมง ประเทศไทยนับว่าเป็นประเทศหนึ่งที่เป็นผู้นำในภาคการประมงของโลก โดยข้อมูลจาก FAO (The State of World Fisheries and Aquaculture, ๒๐๑๖) ปี ๒๕๖๓ ไทยติดอันดับ ๑ ใน ๒๐ ของการประมงโลก โดยสามารถผลิตสัตว์น้ำได้ประมาณ ๒.๗๐ ล้านตัน ประกอบด้วยผลผลิตสัตว์น้ำจากการจับจากธรรมชาติ ๑.๗๗ ล้านตัน และจากการเพาะเลี้ยงสัตว์น้ำ ๐.๙๓ ล้านตัน ดังนั้นสัตว์น้ำจึงส่งผลต่อระบบเศรษฐกิจที่มีผลต่อมูลค่า GDP ภาคประมงของประเทศ

สภาพแวดล้อมภายนอกที่มีอิทธิพลต่อสังคม ในปัจจุบันมีการปรับใช้เทคโนโลยีสารสนเทศกับในชีวิตประจำวันมากยิ่งขึ้น การอาศัยระบบเทคโนโลยี การใช้หุ่นยนต์และสมองกลทดแทนการใช้แรงงานคนทั้งในภาคอุตสาหกรรม และแนวโน้มในการปรับใช้ในภาคเกษตรมากยิ่งขึ้น แรงงานถูกทดแทนด้วยหุ่นยนต์ ภาวการณ์ตกงานของแรงงานเพิ่มขึ้น หากไม่พัฒนาความรู้ความสามารถในการใช้เทคโนโลยีเพื่อสร้างรายได้เปรียบ นอกจากนี้แล้วระบบโทรคมนาคม การสื่อสาร การส่งต่อข้อมูลได้อย่างรวดเร็วภายใต้โครงข่ายอินเทอร์เน็ตที่ให้บริการครอบคลุมพื้นที่ส่วนใหญ่ของประเทศ ทำให้สามารถวางแผน บริหารจัดการ Big Data เพื่อช่วยในการตัดสินใจในการจัดการอย่างมีประสิทธิภาพ มีการพัฒนาระบบการชำระเงินและแบบไร้เงินสดช่วยในการขยายฐานลูกค้าให้มีการซื้อขายแลกเปลี่ยนสินค้าและบริการอย่างกว้างขวาง ค้นคว้าหาข้อมูลในการศึกษาและพัฒนาทักษะอาชีพ แต่ในการรับข้อมูลข่าวสารอย่างรวดเร็วประชาชนต้องมีทักษะในการกลั่นกรองข่าวสาร

# ส่วนที่ ๓

## การนำแผนพัฒนาท้องถิ่นไปสู่การปฏิบัติ

ส่วนที่ ๓ การนำแผนพัฒนาท้องถิ่นไปสู่การปฏิบัติ

ยุทธศาสตร์การพัฒนาและแผนงาน

ที่	ยุทธศาสตร์ชาติ ๒๐ ปี	แผนพัฒนาเศรษฐกิจและสังคมแห่งชาติ ฉบับที่ ๑๓	SDGs	ยุทธศาสตร์จังหวัด	ยุทธศาสตร์เทศบาลตำบลบางตะบูน	กลยุทธ์	แผนงาน	หน่วยงานรับผิดชอบหลัก
๑	ยุทธศาสตร์ที่ ๒ ด้านการสร้างความสามารถในการแข่งขัน	หมวดหมู่ที่ ๕ ไทยเป็นประตูการค้าการลงทุนและยุทธศาสตร์ทางโลจิสติกส์ที่สำคัญของภูมิภาค	เป้าหมายที่ ๘ สร้างโครงสร้างพื้นฐานที่มีความยืดหยุ่นต่อการเปลี่ยนแปลงส่งเสริมการพัฒนาอุตสาหกรรมที่ครอบคลุมและยั่งยืน และส่งเสริมนวัตกรรม	ประเด็นการพัฒนาที่ ๑ การพัฒนาเศรษฐกิจแบบครบวงจร จากฐานการค้าการลงทุน การบริการ การท่องเที่ยว และการเกษตรสู่ความมั่นคงยั่งยืน ด้วยนวัตกรรมและเทคโนโลยี	ยุทธศาสตร์ที่ ๑ ด้านโครงสร้างพื้นฐาน	กลยุทธ์ที่ ๑ พัฒนาระบบโครงสร้างพื้นฐานด้านคมนาคมและสาธารณูปโภค	แผนงานเคหะและชุมชน แผนงานอุตสาหกรรมและการโยธา	กองช่าง
๒	ยุทธศาสตร์ที่ ๓ ด้านการพัฒนาและเสริมสร้างศักยภาพทรัพยากรมนุษย์ ยุทธศาสตร์ที่ ๔ ด้านการสร้างโอกาสและความเสมอภาคทางสังคม	หมวดหมู่ที่ ๑๒ ไทยมีกำลังคนสมรรถนะสูง มุ่งเรียนรู้อย่างต่อเนื่อง ตอบโจทย์การพัฒนาแห่งอนาคต หมวดหมู่ที่ ๔ ไทยเป็นศูนย์กลางทางการแพทย์และสุขภาพมูลค่าสูง หมวดหมู่ที่ ๕ ไทยมีความยากจนข้ามรุ่นลดลง และมีความคุ้มครองทางสังคมที่เพียงพอเหมาะสม	เป้าหมายที่ ๔ สร้างหลักประกันว่าทุกคนมีการศึกษาที่มีคุณภาพอย่างครอบคลุมและเท่าเทียม และสนับสนุนโอกาสในการเรียนรู้ตลอดชีวิต เป้าหมายที่ ๓ สร้างหลักประกันการมีสุขภาพที่ดี และส่งเสริมความเป็นอยู่ที่ดีสำหรับทุกคนในทุกช่วงวัย เป้าหมายที่ ๕ บรรลุความเสมอภาคระหว่างเพศ และเพิ่มบทบาทของสตรีและเด็กหญิงทุกคน เป้าหมายที่ ๑ ยุติความยากจนทุกรูปแบบในทุกที่	ประเด็นการพัฒนาที่ ๒ การเสริมสร้างความมั่นคง ความสงบเรียบร้อย ด้วยต้นทุนทางสังคม ประชาชนพึ่งตนเองได้อย่างยั่งยืน ด้วยศาสตร์พระราชา	ยุทธศาสตร์ที่ ๒ ด้านการส่งเสริมคุณภาพชีวิต	กลยุทธ์ที่ ๑ ส่งเสริมสนับสนุนด้านการศึกษา กลยุทธ์ที่ ๒ ส่งเสริมสนับสนุนด้านสาธารณสุข กลยุทธ์ที่ ๓ ส่งเสริมสนับสนุนความเข้มแข็งชุมชน สร้างเครือข่ายศูนย์การเรียนรู้ สร้างอาชีพให้กับชุมชน กลยุทธ์ที่ ๔ ส่งเสริมสนับสนุนด้านการศึกษาและนันทนาการ กลยุทธ์ที่ ๕ ส่งเสริมสนับสนุนด้านสังคมสงเคราะห์	แผนงานการศึกษา แผนงานสาธารณสุข แผนงานสร้างความเข้มแข็งของชุมชน แผนงานการศาสนาวัฒนธรรมและนันทนาการ แผนงานสังคมสงเคราะห์ แผนงานงบกลาง	กองการศึกษา กองสาธารณสุขและสิ่งแวดล้อม สำนักปลัดเทศบาล
๓	ยุทธศาสตร์ที่ ๑ ด้านความมั่นคง	หมวดหมู่ที่ ๘ ไทยมีพื้นที่และเมืองอัจฉริยะที่น่าอยู่ ปลอดภัย เด็ดขาดได้อย่างยั่งยืน	เป้าหมายที่ ๑๖ ส่งเสริมสังคมที่สงบสุขและครอบคลุมเพื่อการพัฒนาที่ยั่งยืน ให้ทุกคนเข้าถึงความยุติธรรม และสร้างสถาบันที่มีประสิทธิภาพ รับผิดชอบ และครอบคลุมในทุกระดับ	ประเด็นการพัฒนาที่ ๒ การเสริมสร้างความมั่นคง ความสงบเรียบร้อย ด้วยต้นทุนทางสังคม ประชาชนพึ่งตนเองได้อย่างยั่งยืน ด้วยศาสตร์พระราชา	ยุทธศาสตร์ที่ ๓ ด้านการจัดระเบียบชุมชนสังคม และการรักษาความสงบเรียบร้อย	กลยุทธ์ที่ ๑ ส่งเสริมสนับสนุนด้านการรักษาความสงบภายใน	แผนงานการรักษาความสงบภายใน แผนงานสร้างความเข้มแข็งของชุมชน แผนงานอุตสาหกรรมและการโยธา	สำนักปลัดเทศบาล



ส่วนที่ ๓ การนำแผนพัฒนาท้องถิ่นไปสู่การปฏิบัติ

ยุทธศาสตร์การพัฒนาและแผนงาน

ที่	ยุทธศาสตร์ชาติ ๒๐ ปี	แผนพัฒนาเศรษฐกิจและสังคมแห่งชาติ ฉบับที่ ๑๓	SDGs	ยุทธศาสตร์จังหวัด	ยุทธศาสตร์เทศบาลตำบลบางตะบูน	กลยุทธ์	แผนงาน	หน่วยงานรับผิดชอบหลัก
๔	ยุทธศาสตร์ที่ ๒ ด้านการสร้างความสามารถในการแข่งขัน	หมวดหมู่ที่ ๒ ไทยเป็นจุดหมายของการท่องเที่ยวที่เน้นคุณภาพและความยั่งยืน	เป้าหมายที่ ๘ ส่งเสริมการเจริญเติบโตทางเศรษฐกิจที่ต่อเนื่อง ครอบคลุม และยั่งยืน การจ้างงานเต็มที่และ มีผลิตภาพ และการมีงานที่มีคุณค่าสำหรับทุกคน	ประเด็นการพัฒนาที่ ๑ การพัฒนาเศรษฐกิจแบบครบวงจร จากฐานการค้า การลงทุน การบริการ การท่องเที่ยว และการเกษตรสู่ความมั่นคงยั่งยืน ด้วยนวัตกรรมและเทคโนโลยี	ยุทธศาสตร์ที่ ๔ ด้านการวางแผนการส่งเสริมการลงทุนพาณิชย์ยกรรม และการท่องเที่ยว	กลยุทธ์ที่ ๑ กลยุทธ์ ส่งเสริมสนับสนุนด้านการลงทุน การพาณิชย์ยกรรม กลยุทธ์ที่ ๒ กลยุทธ์ ส่งเสริมสนับสนุนด้านอุตสาหกรรมการท่องเที่ยว	แผนงานสาธารณสุข แผนงานการศาสนาวัฒนธรรมและนันทนาการ แผนงานอุตสาหกรรมและการโยธา	กองสาธารณสุขและสิ่งแวดล้อม สำนักปลัดเทศบาล กองช่าง
๕	ยุทธศาสตร์ที่ ๕ ด้านการสร้างการเติบโตบนคุณภาพชีวิตที่เป็นมิตรต่อสิ่งแวดล้อม	หมวดหมู่ที่ ๑๐ ไทยมีเศรษฐกิจหมุนเวียนและสังคมคาร์บอนต่ำ	เป้าหมายที่ ๑๕ ปกป้องฟื้นฟูและสนับสนุนการใช้ระบบนิเวศบนบกอย่างยั่งยืน จัดการป่าไม้ที่ยั่งยืน ต่อสู้การกลายสภาพเป็นทะเลทราย หยุดการเสื่อมโทรมของที่ดินและฟื้นสภาพกลับมาใหม่ และหยุดการสูญเสียดังกล่าว	ประเด็นการพัฒนาที่ ๓ การบริหารจัดการทรัพยากรธรรมชาติ สิ่งแวดล้อม อย่างสมดุล และยั่งยืน	ยุทธศาสตร์ที่ ๕ ด้านการบริหารจัดการและการอนุรักษ์ทรัพยากรธรรมชาติและสิ่งแวดล้อม	กลยุทธ์ที่ ๑ ส่งเสริมสนับสนุนด้านการอนุรักษ์ฟื้นฟูและรักษาทรัพยากรธรรมชาติและสิ่งแวดล้อม	แผนงานสาธารณสุข แผนงานการเกษตร	กองสาธารณสุขและสิ่งแวดล้อม สำนักปลัดเทศบาล
๖	ยุทธศาสตร์ที่ ๒ ด้านการสร้างความสามารถในการแข่งขัน	หมวดหมู่ที่ ๑๓ ไทยมีภาครัฐที่ทันสมัย มีประสิทธิภาพ และตอบโต้ประชาชน	เป้าหมายที่ ๑๖ ส่งเสริมสังคมที่สงบสุขและครอบคลุมเพื่อการพัฒนาที่ยั่งยืน ให้ทุกคนเข้าถึงความยุติธรรม และสร้างสถาบันที่มีประสิทธิภาพ รับผิดชอบ และครอบคลุมในทุกระดับ	ประเด็นการพัฒนาที่ ๔ การพัฒนาแบบมีส่วนร่วมสู่เมืองสร้างสรรค์ระดับสากล ด้วยทุนทางศิลปะ วัฒนธรรม การท่องเที่ยว บนฐานทรัพยากร อัตลักษณ์ของท้องถิ่น และศักยภาพของพื้นที่	ยุทธศาสตร์ที่ ๖ ด้านศิลปะ วัฒนธรรม ประเพณี ศาสนา และภูมิปัญญาท้องถิ่น	กลยุทธ์ที่ ๑ ส่งเสริมสนับสนุนด้านการอนุรักษ์ฟื้นฟู ศิลปะ วัฒนธรรม ประเพณี ศาสนา และภูมิปัญญาท้องถิ่น	แผนงานบริหารงานทั่วไป แผนงานการศาสนาวัฒนธรรมและนันทนาการ	สำนักปลัดเทศบาล กองการศึกษา
๗	ยุทธศาสตร์ที่ ๖ ยุทธศาสตร์ชาติด้านการปรับสมดุลและพัฒนากระบวนการบริหารจัดการภาครัฐ	หมวดหมู่ที่ ๑๓ ไทยมีภาครัฐที่ทันสมัย มีประสิทธิภาพ และตอบโต้ประชาชน	เป้าหมายที่ ๑๗ เสริมความแข็งแกร่งให้แก่กลไกการดำเนินงานและฟื้นฟูหุ้นส่วนความร่วมมือระดับโลก เพื่อการพัฒนาที่ยั่งยืน	ประเด็นการพัฒนาที่ ๔ การพัฒนาแบบมีส่วนร่วมสู่เมืองสร้างสรรค์ระดับสากล ด้วยทุนทางศิลปะ วัฒนธรรม การท่องเที่ยว บนฐานทรัพยากร อัตลักษณ์ของท้องถิ่น และศักยภาพของพื้นที่	ยุทธศาสตร์ที่ ๗ ด้านการพัฒนากระบวนการบริหารจัดการที่ดีในองค์กรและการมีส่วนร่วมของประชาชน	กลยุทธ์ที่ ๑ ส่งเสริมสนับสนุนด้านการพัฒนากระบวนการบริหารจัดการที่ดีในองค์กรและส่งเสริมการมีส่วนร่วมของประชาชนในการพัฒนาท้องถิ่น	แผนงานบริหารงานทั่วไป แผนงานการรักษาความสงบภายใน แผนงานอุตสาหกรรมและการโยธา	กองคลัง สำนักปลัดเทศบาล กองช่าง กองสาธารณสุขและสิ่งแวดล้อม

# แบบ ผ.๐๑

## บัญชีสรุปโครงการพัฒนา

บัญชีสรุปโครงการพัฒนา  
 แผนพัฒนาท้องถิ่น (พ.ศ. ๒๕๖๖ - ๒๕๗๐) ฉบับทบทวน (ครั้งที่ ๑/๒๕๖๖)  
 เทศบาลตำบลบางตะบูน อำเภอบ้านแหลม จังหวัดเพชรบุรี

ยุทธศาสตร์ กลยุทธ์ แผนงาน	ปี ๒๕๖๖		ปี ๒๕๖๗		ปี ๒๕๖๘		ปี ๒๕๖๙		ปี ๒๕๗๐		รวม ๕ ปี	
	จำนวน โครงการ	งบประมาณ (บาท)	จำนวน โครงการ	งบประมาณ (บาท)	จำนวน โครงการ	งบประมาณ (บาท)	จำนวน โครงการ	งบประมาณ (บาท)	จำนวน โครงการ	งบประมาณ (บาท)	จำนวน โครงการ	งบประมาณ (บาท)
<b>ยุทธศาสตร์ที่ ๑ ด้านโครงสร้างพื้นฐาน</b>												
๑.๑ กลยุทธ์พัฒนาระบบโครงสร้างพื้นฐานด้านคมนาคมและสาธารณูปโภค												
(๑) แผนงานเคหะและชุมชน	๓	๒,๐๑๖,๐๐๐	๕	๑๑,๙๕๐,๐๐๐	๒	๒,๐๐๐,๐๐๐	๒	๒,๐๐๐,๐๐๐	๒	๒,๐๐๐,๐๐๐	๑๔	๑๙,๙๖๖,๐๐๐
(๒) แผนงานอุตสาหกรรมและการโยธา	๑๘	๙,๕๓๕,๕๐๐	๓๓	๑๔,๗๐๐,๐๐๐	๒๒	๑๑,๒๗๐,๐๐๐	๑๐	๕,๔๙๘,๕๐๐	๘	๘,๕๒๐,๐๐๐	๙๑	๔๙,๕๒๔,๐๐๐
(๓) แผนงานอุตสาหกรรมและการโยธา (ผ.๐๒/๒)	๙	๓๘๙,๐๐๐,๐๐๐	๑๘	๔๖๓,๒๗๘,๘๗๕	๑๙	๔๖๓,๙๕๒,๗๗๕	๑๐	๔๒๐,๙๘๕,๐๐๐	๙	๓๖๕,๖๐๐,๐๐๐	๖๕	๒,๑๐๒,๘๑๖,๖๕๐
<b>รวม</b>	<b>๓๐</b>	<b>๕๐๐,๕๕๑,๕๐๐</b>	<b>๕๖</b>	<b>๔๘๘,๙๒๘,๘๗๕</b>	<b>๔๓</b>	<b>๔๗๗,๒๒๒,๗๗๕</b>	<b>๒๒</b>	<b>๔๒๘,๔๘๓,๕๐๐</b>	<b>๑๙</b>	<b>๓๗๖,๐๒๐,๐๐๐</b>	<b>๑๗๐</b>	<b>๒,๑๗๒,๒๐๖,๖๕๐</b>
<b>ยุทธศาสตร์ที่ ๒ ด้านการส่งเสริมคุณภาพชีวิต</b>												
๒.๑ กลยุทธ์ส่งเสริมสนับสนุนด้านการศึกษา												
(๑) แผนงานการศึกษา	๒๕	๓,๘๐๙,๒๘๕	๒๕	๓,๘๕๙,๒๘๕	๒๕	๓,๙๐๙,๒๘๕	๒๕	๓,๙๐๙,๒๘๕	๒๕	๓,๙๐๙,๒๘๕	๑๒๕	๑๙,๓๙๖,๕๒๕
(๒) แผนงานอุตสาหกรรมและการโยธา	๐	๐	๘	๑,๕๖๐,๐๐๐	๘	๑,๕๖๐,๐๐๐	๒	๑,๐๓๘,๐๐๐	๑	๑,๐๐๐,๐๐๐	๑๙	๕,๑๕๘,๐๐๐
๒.๒ กลยุทธ์ส่งเสริมสนับสนุนด้านการสาธารณสุข												
(๑) แผนงานสาธารณสุข	๒๗	๑,๔๓๖,๐๐๐	๒๗	๑,๔๖๔,๕๐๐	๒๗	๑,๔๖๔,๕๐๐	๒๗	๑,๔๖๔,๕๐๐	๒๗	๑,๔๖๔,๕๐๐	๑๓๕	๗,๒๙๕,๐๐๐
๒.๓ กลยุทธ์ส่งเสริมสนับสนุนความเข้มแข็งชุมชนฯ												
(๑) แผนงานสร้างความเข้มแข็งของชุมชน	๔	๑๓๕,๐๐๐	๔	๑๓๕,๐๐๐	๔	๑๓๕,๐๐๐	๔	๑๓๕,๐๐๐	๔	๑๓๕,๐๐๐	๒๐	๖๗๕,๐๐๐
๒.๔ กลยุทธ์ส่งเสริมสนับสนุนด้านการศึกษาและนันทนาการ												
(๑) แผนงานการศึกษาวัฒนธรรมและนันทนาการ	๕	๔๒๐,๐๐๐	๕	๔๒๐,๐๐๐	๕	๔๒๐,๐๐๐	๕	๔๒๐,๐๐๐	๕	๔๒๐,๐๐๐	๒๕	๒,๑๐๐,๐๐๐
๒.๕ กลยุทธ์ส่งเสริมสนับสนุนด้านสังคมสงเคราะห์												
(๑) แผนงานสังคมสงเคราะห์	๖	๓๕๘,๐๐๐	๖	๓๕๘,๐๐๐	๖	๓๕๘,๐๐๐	๖	๓๕๘,๐๐๐	๖	๓๕๘,๐๐๐	๓๐	๑,๗๙๐,๐๐๐
(๒) แผนงานงบกลาง	๔	๑๒,๘๓๙,๔๐๐	๔	๑๓,๘๕๒,๘๐๐	๔	๑๔,๘๖๖,๘๐๐	๔	๑๕,๘๘๐,๐๐๐	๔	๑๖,๘๙๖,๘๐๐	๒๐	๗๓,๘๔๗,๘๐๐
<b>รวม</b>	<b>๗๑</b>	<b>๑๘,๙๙๗,๖๘๕</b>	<b>๗๙</b>	<b>๒๑,๖๔๙,๕๘๕</b>	<b>๗๙</b>	<b>๒๒,๖๑๗,๕๘๕</b>	<b>๗๓</b>	<b>๒๓,๐๑๒,๗๘๕</b>	<b>๗๒</b>	<b>๒๓,๙๘๓,๕๘๕</b>	<b>๓๗๔</b>	<b>๑๑๐,๒๖๑,๒๒๕</b>
<b>ยุทธศาสตร์ที่ ๓ ด้านการจัดระเบียบชุมชน สังคม และการรักษาความสงบเรียบร้อย</b>												
๓.๑ กลยุทธ์ส่งเสริมสนับสนุนด้านการรักษาความสงบภายใน												
(๑) แผนงานการรักษาความสงบภายใน	๗	๗๓๐,๐๐๐	๗	๗๓๐,๐๐๐	๗	๗๓๐,๐๐๐	๗	๗๓๐,๐๐๐	๗	๗๓๐,๐๐๐	๓๕	๓,๖๕๐,๐๐๐
(๒) แผนงานสร้างความเข้มแข็งของชุมชน	๓	๓๑,๐๐๐	๓	๓๑,๐๐๐	๓	๓๑,๐๐๐	๓	๓๑,๐๐๐	๓	๓๑,๐๐๐	๑๕	๑๕๕,๐๐๐
(๓) แผนงานอุตสาหกรรมและการโยธา	๑๖	๗,๙๐๐,๐๐๐	๑๖	๗,๙๐๐,๐๐๐	๑๖	๗,๙๐๐,๐๐๐	๑๖	๗,๙๐๐,๐๐๐	๑๖	๗,๙๐๐,๐๐๐	๘๐	๓๙,๕๐๐,๐๐๐
<b>รวม</b>	<b>๒๖</b>	<b>๘,๖๖๑,๐๐๐</b>	<b>๒๖</b>	<b>๘,๖๖๑,๐๐๐</b>	<b>๒๖</b>	<b>๘,๖๖๑,๐๐๐</b>	<b>๒๖</b>	<b>๘,๖๖๑,๐๐๐</b>	<b>๒๖</b>	<b>๘,๖๖๑,๐๐๐</b>	<b>๑๓๐</b>	<b>๔๓,๗๐๕,๐๐๐</b>

ยุทธศาสตร์ กลยุทธ์ แผนงาน	ปี ๒๕๖๖		ปี ๒๕๖๗		ปี ๒๕๖๘		ปี ๒๕๖๙		ปี ๒๕๗๐		รวม ๕ ปี	
	จำนวน โครงการ	งบประมาณ (บาท)	จำนวน โครงการ	งบประมาณ (บาท)	จำนวน โครงการ	งบประมาณ (บาท)	จำนวน โครงการ	งบประมาณ (บาท)	จำนวน โครงการ	งบประมาณ (บาท)	จำนวน โครงการ	งบประมาณ (บาท)
<b>ยุทธศาสตร์ที่ ๔ ด้านการวางแผนการส่งเสริมการลงทุนพาณิชย์ยกรรม และการท่องเที่ยว</b>												
๔.๑ กลยุทธ์ส่งเสริมสนับสนุนด้านการลงทุนพาณิชย์ยกรรม												
(๑) แผนงานสาธารณสุข	๑	๔๐,๐๐๐	๑	๔๐,๐๐๐	๑	๔๐,๐๐๐	๑	๔๐,๐๐๐	๑	๔๐,๐๐๐	๕	๒๐๐,๐๐๐
๔.๒ กลยุทธ์ส่งเสริมสนับสนุนด้านอุตสาหกรรมการท่องเที่ยว												
(๑) แผนงานการศาสนาวัฒนธรรมและนันทนาการ	๑๑	๑,๐๐๐,๐๐๐	๑๑	๑,๐๐๐,๐๐๐	๑๑	๑,๐๐๐,๐๐๐	๑๑	๑,๐๐๐,๐๐๐	๑๑	๑,๐๐๐,๐๐๐	๕๕	๕,๐๐๐,๐๐๐
(๒) แผนงานอุตสาหกรรมและการโยธา	๓	๓,๕๘๐,๐๐๐	๓	๓,๒๓๐,๐๐๐	๒	๓,๒๐๐,๐๐๐	๒	๓,๙๐๐,๐๐๐	๑	๓,๐๐๐,๐๐๐	๑๑	๑๖,๙๑๐,๐๐๐
<b>รวม</b>	<b>๑๔</b>	<b>๔,๕๘๐,๐๐๐</b>	<b>๑๔</b>	<b>๔,๒๓๐,๐๐๐</b>	<b>๑๓</b>	<b>๔,๒๐๐,๐๐๐</b>	<b>๑๓</b>	<b>๔,๙๐๐,๐๐๐</b>	<b>๑๒</b>	<b>๔,๐๐๐,๐๐๐</b>	<b>๖๖</b>	<b>๒๕,๙๑๐,๐๐๐</b>
<b>ยุทธศาสตร์ที่ ๕ ด้านการบริหารจัดการและการอนุรักษ์ทรัพยากรธรรมชาติและสิ่งแวดล้อม</b>												
๕.๑ กลยุทธ์ส่งเสริมสนับสนุนด้านการอนุรักษ์ฟื้นฟูและรักษาทรัพยากรธรรมชาติ												
(๑) แผนงานสาธารณสุข	๓	๑๐๐,๐๐๐	๓	๑๐๐,๐๐๐	๓	๑๐๐,๐๐๐	๓	๑๐๐,๐๐๐	๓	๑๐๐,๐๐๐	๑๕	๕๐๐,๐๐๐
(๒) แผนงานการเกษตร	๑	๓๐,๐๐๐	๑	๓๐,๐๐๐	๑	๓๐,๐๐๐	๑	๓๐,๐๐๐	๑	๓๐,๐๐๐	๕	๑๕๐,๐๐๐
<b>รวม</b>	<b>๔</b>	<b>๑๓๐,๐๐๐</b>	<b>๔</b>	<b>๑๓๐,๐๐๐</b>	<b>๔</b>	<b>๑๓๐,๐๐๐</b>	<b>๔</b>	<b>๑๓๐,๐๐๐</b>	<b>๔</b>	<b>๑๓๐,๐๐๐</b>	<b>๒๐</b>	<b>๖๕๐,๐๐๐</b>
<b>ยุทธศาสตร์ที่ ๖ ด้านศิลปะ วัฒนธรรม ประเพณี ศาสนา และภูมิปัญญาท้องถิ่น</b>												
๖.๑ กลยุทธ์ ส่งเสริมสนับสนุนด้านการอนุรักษ์ ฟื้นฟู ศิลปะ วัฒนธรรม ประเพณี ศาสนา												
(๑) แผนงานบริหารงานทั่วไป	๕	๒๙๐,๐๐๐	๕	๒๙๐,๐๐๐	๕	๒๙๐,๐๐๐	๕	๒๙๐,๐๐๐	๕	๒๙๐,๐๐๐	๒๕	๑,๔๕๐,๐๐๐
(๒) แผนงานการศาสนาวัฒนธรรมและนันทนาการ	๗	๕๘๓,๐๐๐	๗	๕๘๓,๐๐๐	๗	๕๘๓,๐๐๐	๗	๕๘๓,๐๐๐	๗	๕๘๓,๐๐๐	๓๕	๒,๙๑๕,๐๐๐
<b>รวม</b>	<b>๑๒</b>	<b>๘๗๓,๐๐๐</b>	<b>๑๒</b>	<b>๘๗๓,๐๐๐</b>	<b>๑๒</b>	<b>๘๗๓,๐๐๐</b>	<b>๑๒</b>	<b>๘๗๓,๐๐๐</b>	<b>๑๒</b>	<b>๘๗๓,๐๐๐</b>	<b>๖๐</b>	<b>๔,๓๖๕,๐๐๐</b>
<b>ยุทธศาสตร์ที่ ๗ ด้านการพัฒนากระบวนการบริหารจัดการที่ดีในองค์กร</b>												
๗.๑ กลยุทธ์ ส่งเสริมสนับสนุนด้านการอนุรักษ์ ฟื้นฟู ศิลปะ วัฒนธรรม ประเพณี ศาสนา												
(๑) แผนงานบริหารงานทั่วไป	๑๒	๑,๑๙๕,๐๐๐	๑๒	๑,๑๙๕,๐๐๐	๑๒	๑,๑๙๕,๐๐๐	๑๒	๑,๑๙๕,๐๐๐	๑๒	๑,๑๙๕,๐๐๐	๖๐	๕,๙๗๕,๐๐๐
(๒) แผนงานการรักษาความสงบภายใน	๒	๒๘,๐๐๐	๒	๒๘,๐๐๐	๒	๒๘,๐๐๐	๒	๒๘,๐๐๐	๒	๒๘,๐๐๐	๑๐	๑๔๐,๐๐๐
(๓) แผนงานอุตสาหกรรมและการโยธา	๔	๑,๑๘๐,๐๐๐	๑๐	๕,๗๑๕,๐๐๐	๗	๑,๘๙๐,๐๐๐	๔	๑๓,๖๒๐,๐๐๐	๒	๔,๐๒๐,๐๐๐	๒๗	๒๖,๔๒๕,๐๐๐
<b>รวม</b>	<b>๑๘</b>	<b>๒,๔๐๓,๐๐๐</b>	<b>๒๔</b>	<b>๖,๙๓๘,๐๐๐</b>	<b>๒๑</b>	<b>๓,๑๑๓,๐๐๐</b>	<b>๑๘</b>	<b>๑๔,๘๔๓,๐๐๐</b>	<b>๑๖</b>	<b>๕,๒๔๓,๐๐๐</b>	<b>๙๗</b>	<b>๓๖,๕๔๐,๐๐๐</b>
<b>รวมทั้งหมด</b>	<b>๑๗๕</b>	<b>๔๓๖,๑๙๖,๑๘๕</b>	<b>๒๑๕</b>	<b>๕๓๒,๔๑๐,๔๖๐</b>	<b>๑๙๘</b>	<b>๕๑๖,๘๑๗,๓๖๐</b>	<b>๑๖๘</b>	<b>๔๘๐,๙๐๓,๒๘๕</b>	<b>๑๖๑</b>	<b>๔๑๘,๙๑๐,๕๘๕</b>	<b>๙๑๗</b>	<b>๒,๓๘๕,๒๓๗,๘๗๕</b>

แบบ ผ.๐๑/๑  
บัญชีสรุปโครงการพัฒนา  
ที่นำมาจากแผนชุมชน

บัญชีสรุปโครงการพัฒนา ที่นำมาจากแผนชุมชน  
เทศบาลตำบลบางตะบูน อำเภอบ้านแหลม จังหวัดเพชรบุรี

หมู่บ้าน ชุมชน	ปี ๒๕๖๖		ปี ๒๕๖๗		ปี ๒๕๖๘		ปี ๒๕๖๙		ปี ๒๕๗๐		รวม ๕ ปี	
	จำนวน โครงการ	งบประมาณ (บาท)	จำนวน โครงการ	งบประมาณ (บาท)	จำนวน โครงการ	งบประมาณ (บาท)	จำนวน โครงการ	งบประมาณ (บาท)	จำนวน โครงการ	งบประมาณ (บาท)	จำนวน โครงการ	งบประมาณ (บาท)
หมู่ที่ ๑ ตำบลบางตะบูน ชุมชนปูนเถ้ากง	๓	๑๕๐,๐๐๐	๓	๑๕๐,๐๐๐	๓	๑๕๐,๐๐๐	๓	๑๕๐,๐๐๐	๓	๑๕๐,๐๐๐	๑๕	๗๕๐,๐๐๐
รวม	๓	๑๕๐,๐๐๐	๓	๑๕๐,๐๐๐	๓	๑๕๐,๐๐๐	๓	๑๕๐,๐๐๐	๓	๑๕๐,๐๐๐	๑๕	๗๕๐,๐๐๐
หมู่ที่ ๒ ตำบลบางตะบูน ชุมชนบ้านโรงหมู	๑	๕๐,๐๐๐	๑	๕๐,๐๐๐	๑	๕๐,๐๐๐	๑	๕๐,๐๐๐	๑	๕๐,๐๐๐	๕	๒๕๐,๐๐๐
รวม	๑	๕๐,๐๐๐	๑	๕๐,๐๐๐	๑	๕๐,๐๐๐	๑	๕๐,๐๐๐	๑	๕๐,๐๐๐	๕	๒๕๐,๐๐๐
หมู่ที่ ๓ ตำบลบางตะบูน ชุมชนบ้านคลองลัด	๑	๕๐,๐๐๐	๒	๔๐๐,๐๐๐	๑	๕๐,๐๐๐	๑	๕๐,๐๐๐	๑	๕๐,๐๐๐	๖	๖๐๐,๐๐๐
รวม	๑	๕๐,๐๐๐	๒	๔๐๐,๐๐๐	๑	๕๐,๐๐๐	๑	๕๐,๐๐๐	๑	๕๐,๐๐๐	๖	๖๐๐,๐๐๐
หมู่ที่ ๔ ตำบลบางตะบูน ชุมชนบ้านคลองซุด	๑	๕๐,๐๐๐	๑	๕๐,๐๐๐	๑	๕๐,๐๐๐	๑	๕๐,๐๐๐	๑	๕๐,๐๐๐	๕	๒๕๐,๐๐๐
รวม	๑	๕๐,๐๐๐	๑	๕๐,๐๐๐	๑	๕๐,๐๐๐	๑	๕๐,๐๐๐	๑	๕๐,๐๐๐	๕	๒๕๐,๐๐๐
หมู่ที่ ๕ ตำบลบางตะบูน ชุมชนบ้านท้องคู้ง	๑	๕๐,๐๐๐	๑	๕๐,๐๐๐	๑	๕๐,๐๐๐	๑	๕๐,๐๐๐	๑	๕๐,๐๐๐	๕	๒๕๐,๐๐๐
รวม	๑	๕๐,๐๐๐	๑	๕๐,๐๐๐	๑	๕๐,๐๐๐	๑	๕๐,๐๐๐	๑	๕๐,๐๐๐	๕	๒๕๐,๐๐๐
หมู่ที่ ๖ ตำบลบางตะบูน ชุมชนบ้านคลองไหลล่า	๑	๕๐,๐๐๐	๑	๕๐,๐๐๐	๑	๕๐,๐๐๐	๑	๕๐,๐๐๐	๑	๕๐,๐๐๐	๕	๒๕๐,๐๐๐
รวม	๑	๕๐,๐๐๐	๑	๕๐,๐๐๐	๑	๕๐,๐๐๐	๑	๕๐,๐๐๐	๑	๕๐,๐๐๐	๕	๒๕๐,๐๐๐

หมู่บ้าน ชุมชน	ปี ๒๕๖๖		ปี ๒๕๖๗		ปี ๒๕๖๘		ปี ๒๕๖๙		ปี ๒๕๗๐		รวม ๕ ปี	
	จำนวน โครงการ	งบประมาณ (บาท)	จำนวน โครงการ	งบประมาณ (บาท)	จำนวน โครงการ	งบประมาณ (บาท)	จำนวน โครงการ	งบประมาณ (บาท)	จำนวน โครงการ	งบประมาณ (บาท)	จำนวน โครงการ	งบประมาณ (บาท)
หมู่ที่ ๑ ตำบลบางตะบูนออก ชุมชนบ้านเกาะแก้ว	๑	๕๐,๐๐๐	๑	๕๐,๐๐๐	๑	๕๐,๐๐๐	๑	๕๐,๐๐๐	๑	๕๐,๐๐๐	๕	๒๕๐,๐๐๐
รวม	๑	๕๐,๐๐๐	๑	๕๐,๐๐๐	๑	๕๐,๐๐๐	๑	๕๐,๐๐๐	๑	๕๐,๐๐๐	๕	๒๕๐,๐๐๐
หมู่ที่ ๒ ตำบลบางตะบูนออก ชุมชนบ้านสามคลอง	๑	๕๐,๐๐๐	๑	๕๐,๐๐๐	๑	๕๐,๐๐๐	๑	๕๐,๐๐๐	๑	๕๐,๐๐๐	๕	๒๕๐,๐๐๐
รวม	๑	๕๐,๐๐๐	๑	๕๐,๐๐๐	๑	๕๐,๐๐๐	๑	๕๐,๐๐๐	๑	๕๐,๐๐๐	๕	๒๕๐,๐๐๐
หมู่ที่ ๒ ตำบลบางตะบูนออก ชุมชนบ้านคลองริม	๑	๕๐,๐๐๐	๑	๕๐,๐๐๐	๑	๕๐,๐๐๐	๑	๕๐,๐๐๐	๑	๕๐,๐๐๐	๕	๒๕๐,๐๐๐
รวม	๑	๕๐,๐๐๐	๑	๕๐,๐๐๐	๑	๕๐,๐๐๐	๑	๕๐,๐๐๐	๑	๕๐,๐๐๐	๕	๒๕๐,๐๐๐
หมู่ที่ ๓ ตำบลบางตะบูนออก ชุมชนบ้านคลองมอญ	๑	๕๐,๐๐๐	๒	๑๕๐,๐๐๐	๑	๕๐,๐๐๐	๑	๕๐,๐๐๐	๑	๕๐,๐๐๐	๖	๓๕๐,๐๐๐
รวม	๑	๕๐,๐๐๐	๒	๑๕๐,๐๐๐	๑	๕๐,๐๐๐	๑	๕๐,๐๐๐	๑	๕๐,๐๐๐	๖	๓๕๐,๐๐๐
หมู่ที่ ๕ ตำบลบางตะบูนออก ชุมชนบ้านหน้าเหมือง	๑	๕๐,๐๐๐	๔	๕๔๕,๐๐๐	๑	๕๐,๐๐๐	๑	๕๐,๐๐๐	๑	๕๐,๐๐๐	๘	๗๔๕,๐๐๐
รวม	๑	๕๐,๐๐๐	๔	๒,๒๙๐,๐๐๐	๑	๕๐,๐๐๐	๑	๕๐,๐๐๐	๑	๕๐,๐๐๐	๘	๒,๔๙๐,๐๐๐
รวมทั้งหมด	๑๓	๖๕๐,๐๐๐	๑๘	๓,๓๔๐,๐๐๐	๑๓	๖๕๐,๐๐๐	๑๓	๖๕๐,๐๐๐	๑๓	๖๕๐,๐๐๐	๗๐	๕,๙๔๐,๐๐๐

แบบ ผ.๐๒  
รายละเอียดโครงการพัฒนา  
แผนพัฒนาท้องถิ่น (พ.ศ. ๒๕๖๖ - ๒๕๗๐)  
ฉบับทบทวน (ครั้งที่ ๑/๒๕๖๖)



รายละเอียดโครงการพัฒนา  
 แผนพัฒนาท้องถิ่น (พ.ศ. ๒๕๖๖ - ๒๕๗๐) ฉบับทบทวน ครั้งที่ ๑/๒๕๖๖  
 เทศบาลตำบลบางตะบูน อำเภอบ้านแหลม จังหวัดเพชรบุรี

- ก. ยุทธศาสตร์ชาติ ๒๐ ปี : ยุทธศาสตร์ที่ ๒ ด้านการสร้างความสามารถในการแข่งขัน
- ข. แผนพัฒนาเศรษฐกิจและสังคมแห่งชาติ ฉบับที่ ๑๓ : หมายความว่า ๕ ไทยเป็นประตูการค้าการลงทุนและยุทธศาสตร์ทางโลจิสติกส์ที่สำคัญของภูมิภาค
- ค. Sustainable Development Goals (SDGs) : เป้าหมายที่ ๙ สร้างโครงสร้างพื้นฐานที่มีความยืดหยุ่นต่อการเปลี่ยนแปลงส่งเสริมการพัฒนาอุตสาหกรรมที่ครอบคลุมและยั่งยืน และส่งเสริมนวัตกรรม
- ง. ยุทธศาสตร์จังหวัดเพชรบุรี : ประเด็นการพัฒนาที่ ๑ การพัฒนาเศรษฐกิจแบบครบวงจร จากฐานการค้า การลงทุน การบริการ การท่องเที่ยว และการเกษตร สู่ความมั่นคงยั่งยืน ด้วยนวัตกรรมและเทคโนโลยี
- จ. ยุทธศาสตร์การพัฒนาขององค์กรปกครองส่วนท้องถิ่นในเขตจังหวัดเพชรบุรี : ยุทธศาสตร์ที่ ๑ ด้านโครงสร้างพื้นฐาน
  - ยุทธศาสตร์ที่ ๑ ด้านโครงสร้างพื้นฐาน
    - ๑.๑ กลยุทธ์ พัฒนาระบบโครงสร้างพื้นฐานด้านคมนาคมและสาธารณูปโภค
      - (๑) แผนงานเคหะและชุมชน

ที่	โครงการ	วัตถุประสงค์	เป้าหมาย (ผลผลิตของโครงการ)	งบประมาณ (บาท)					ตัวชี้วัด (KPI)	ผลที่คาดว่าจะได้รับ	หน่วยงาน รับผิดชอบหลัก
				๒๕๖๖	๒๕๖๗	๒๕๖๘	๒๕๖๙	๒๕๗๐			
๑	โครงการขยายเขตไฟฟ้าและติดตั้งมิเตอร์ไฟฟ้าในเขตเทศบาลตำบลบางตะบูน	เพื่ออุดหนุนงบประมาณให้การไฟฟ้าส่วนภูมิภาคขยายเขตไฟฟ้าในเขตเทศบาลให้ประชาชนมีไฟฟ้าใช้อย่างเพียงพอและทั่วถึง	ขยายเขตไฟฟ้าพร้อมติดตั้งหม้อแปลงไฟฟ้าขนาดที่การไฟฟ้าส่วนภูมิภาคกำหนด	๑,๐๐๐,๐๐๐ (งบเทศบาล, งบหน่วยงานอื่น)	๑,๐๐๐,๐๐๐ (งบเทศบาล, งบหน่วยงานอื่น)	๑,๐๐๐,๐๐๐ (งบเทศบาล, งบหน่วยงานอื่น)	๑,๐๐๐,๐๐๐ (งบเทศบาล, งบหน่วยงานอื่น)	๑,๐๐๐,๐๐๐ (งบเทศบาล, งบหน่วยงานอื่น)	จำนวนครัวเรือนที่ได้รับ การขยายเขตไฟฟ้ามี อัตราเพิ่มขึ้น	ประชาชนมีคุณภาพ ชีวิตที่ดีจากการมีไฟฟ้า ใช้อย่างพอเพียง	กองช่าง, การไฟฟ้าส่วน ภูมิภาคจังหวัด เพชรบุรี
๒	โครงการขยายเขตไฟฟ้าและติดตั้งมิเตอร์ไฟฟ้าหอกระจายข่าว หมู่ที่ ๑ ตำบลบางตะบูน	เพื่ออุดหนุนงบประมาณให้การไฟฟ้าส่วนภูมิภาคดำเนินการขยายเขตไฟฟ้าและติดตั้งมิเตอร์ไฟฟ้าเพื่อให้สามารถใช้หอกระจายข่าวได้	ปักเสาคอนกรีตอัดแรงขนาด ๙ เมตร, ปักสลับ ขนาด ๐.๒๕ x ๐.๒๕ x ๓.๕๐ เมตร พาดสายอลูมิเนียมหุ้มฉนวนขนาด ๕๐ ตารางมิลลิเมตร และติดตั้งมิเตอร์ไฟฟ้า ขนาด ๕ (๑๕) แอมป์	๑๖,๐๐๐ (งบเทศบาล, งบหน่วยงานอื่น)					ความพึงพอใจในการรับ ข้อมูลข่าวสารของ ประชาชนหมู่ที่ ๑ ตำบลบางตะบูน	ประชาชนหมู่ที่ ๑ ตำบลบางตะบูน ได้รับฟังข้อมูลข่าวสาร จากหอกระจายข่าว ของเทศบาลตำบล บางตะบูน อย่างทั่วถึง	กองช่าง, การไฟฟ้าส่วน ภูมิภาคจังหวัด เพชรบุรี

ยุทธศาสตร์ที่ ๑ ด้านโครงสร้างพื้นฐาน

๑.๑ กลยุทธ์ พัฒนาระบบโครงสร้างพื้นฐานด้านคมนาคมและสาธารณูปโภค

(๑) แผนงานเคหะและชุมชน

ที่	โครงการ	วัตถุประสงค์	เป้าหมาย (ผลผลิตของโครงการ)	งบประมาณ (บาท)					ตัวชี้วัด (KPI)	ผลที่คาดว่าจะได้รับ	หน่วยงาน รับผิดชอบหลัก
				๒๕๖๖	๒๕๖๗	๒๕๖๘	๒๕๖๙	๒๕๗๐			
๓	โครงการขยายเขตประปา ภูมิภาคในเขตเทศบาล ตำบลบางตะบูน	เพื่ออุดหนุนงบประมาณ ให้การประปาส่วน ภูมิภาคขยายเขตประปา ให้ประชาชนมีน้ำสะอาด อุปโภค-บริโภคอย่าง เพียงพอและทั่วถึง	ขยายเขตประปาภูมิภาคตาม ระยะทางที่การประปาส่วน ภูมิภาคกำหนด	๑,๐๐๐,๐๐๐ (งบเทศบาล, งบหน่วยงานอื่น)	๑,๐๐๐,๐๐๐ (งบเทศบาล, งบหน่วยงานอื่น)	๑,๐๐๐,๐๐๐ (งบเทศบาล, งบหน่วยงานอื่น)	๑,๐๐๐,๐๐๐ (งบเทศบาล, งบหน่วยงานอื่น)	๑,๐๐๐,๐๐๐ (งบเทศบาล, งบหน่วยงานอื่น)	จำนวนครัวเรือนที่ได้รับ การจ่ายน้ำมีอัตราเพิ่มขึ้น	ประชาชนมีคุณภาพ ชีวิตที่ดีจากการมีน้ำ สะอาดอุปโภค- บริโภคอย่างเพียงพอ และทั่วถึง	กองช่าง, การประปาส่วน ภูมิภาคจังหวัด เพชรบุรี
๔	โครงการวางท่อขยายเขต จ่ายน้ำประปาประปา ภูมิภาค บริเวณบ้านเลขที่ ๕๕/๓ ถึงเชิงสะพานข้าม คลองสามคลอง หมู่ที่ ๒ ตำบลบางตะบูนออก	เพื่ออุดหนุนงบประมาณ ให้การประปาส่วน ภูมิภาคขยายเขตประปา ให้ประชาชนมีน้ำสะอาด อุปโภค-บริโภคอย่าง เพียงพอและทั่วถึง	วางท่อขยายเขตจ่าย น้ำประปาจากจุดประสานท่อ ระยะทางประมาณ ๖๕๓ เมตร ตามรูปแบบของการประปา ส่วนภูมิภาคกำหนด		๔๕๐,๐๐๐ (งบเทศบาล, งบหน่วยงานอื่น)				จำนวนครัวเรือนที่ได้รับ การจ่ายน้ำมีอัตราเพิ่มขึ้น	ประชาชนมีคุณภาพ ชีวิตที่ดีจากการมีน้ำ สะอาดอุปโภค- บริโภคอย่างเพียงพอ และทั่วถึง	กองช่าง, การประปาส่วน ภูมิภาคจังหวัด เพชรบุรี
๕	โครงการขยายเขตประปา ภูมิภาคบริเวณปากทางร้าน อ.อาร์ต ถึงสะพานข้าม คลองสามคลอง หมู่ที่ ๒-๓ ตำบลบางตะบูนออก	เพื่ออุดหนุนงบประมาณ ให้การประปาส่วน ภูมิภาคขยายเขตประปา ให้ประชาชนมีน้ำสะอาด อุปโภค-บริโภคอย่าง เพียงพอและทั่วถึง	ขยายเขตประปาภูมิภาค ระยะทางประมาณ ๒,๐๐๐ เมตร ตามรูปแบบของการ ประปาส่วนภูมิภาคกำหนด		๒,๐๐๐,๐๐๐ (งบเทศบาล, งบหน่วยงานอื่น)				จำนวนครัวเรือนที่ได้รับ การจ่ายน้ำมีอัตราเพิ่มขึ้น	ประชาชนมีคุณภาพ ชีวิตที่ดีจากการมีน้ำ สะอาดอุปโภค- บริโภคอย่างเพียงพอ และทั่วถึง	กองช่าง, การประปาส่วน ภูมิภาคจังหวัด เพชรบุรี

ยุทธศาสตร์ที่ ๑ ด้านโครงสร้างพื้นฐาน

๑.๑ กลยุทธ์ พัฒนาระบบโครงสร้างพื้นฐานด้านคมนาคมและสาธารณูปโภค

(๑) แผนงานเคหะและชุมชน

ที่	โครงการ	วัตถุประสงค์	เป้าหมาย (ผลผลิตของโครงการ)	งบประมาณ (บาท)					ตัวชี้วัด (KPI)	ผลที่คาดว่าจะได้รับ	หน่วยงาน รับผิดชอบหลัก
				๒๕๖๖	๒๕๖๗	๒๕๖๘	๒๕๖๙	๒๕๗๐			
๖	โครงการวางท่อขยายเขต จ่ายน้ำประปาภูมิภาคตาม แนวถนนสายวัดเพชร สุวรรณ-บ้านเกาะแก้ว หมู่ ที่ ๑-๕ ตำบลบางตะบูน ออก	เพื่ออุดหนุนงบประมาณ ให้การประปาส่วน ภูมิภาคขยายเขตประปา ให้ประชาชนมีน้ำสะอาด อุปโภค-บริโภคอย่าง เพียงพอและทั่วถึง	วางท่อ HDPE dai ๒๒๕ มม. รวมความยาว ๔,๖๐๐ เมตร พร้อมติดตั้งอุปกรณ์ประกอบ ท่อ		๗,๕๐๐,๐๐๐ (งบเทศบาล, งบหน่วยงานอื่น)				จำนวนครัวเรือนที่ได้รับ การจ่ายน้ำมีอัตราเพิ่มขึ้น	ประชาชนมีคุณภาพ ชีวิตที่ดีจากการมีน้ำ สะอาดอุปโภค- บริโภคอย่างเพียงพอ และทั่วถึง	กองช่าง, การประปาส่วน ภูมิภาคจังหวัด เพชรบุรี
	รวม	๖	โครงการ	๒,๐๑๖,๐๐๐	๑๑,๙๕๐,๐๐๐	๒,๐๐๐,๐๐๐	๒,๐๐๐,๐๐๐	๒,๐๐๐,๐๐๐			

รายละเอียดโครงการพัฒนา  
แผนพัฒนาท้องถิ่น (พ.ศ. ๒๕๖๖ - ๒๕๗๐) ฉบับทบทวน ครั้งที่ ๑/๒๕๖๖  
เทศบาลตำบลบางตะบูน อำเภอบ้านแหลม จังหวัดเพชรบุรี

- ก. ยุทธศาสตร์ชาติ ๒๐ ปี : ยุทธศาสตร์ที่ ๒ ด้านการสร้างความสามารถในการแข่งขัน
- ข. แผนพัฒนาเศรษฐกิจและสังคมแห่งชาติ ฉบับที่ ๑๓ : หมายความว่า ๕ ไทยเป็นประตูการค้าการลงทุนและยุทธศาสตร์ทางโลจิสติกส์ที่สำคัญของภูมิภาค
- ค. Sustainable Development Goals (SDGs) : เป้าหมายที่ ๙ สร้างโครงสร้างพื้นฐานที่มีความยืดหยุ่นต่อการเปลี่ยนแปลงส่งเสริมการพัฒนาอุตสาหกรรมที่ครอบคลุมและยั่งยืน และส่งเสริมนวัตกรรม
- ง. ยุทธศาสตร์จังหวัดเพชรบุรี : ประเด็นการพัฒนาที่ ๑ การพัฒนาเศรษฐกิจแบบครบวงจร จากฐานการค้า การลงทุน การบริการ การท่องเที่ยว และการเกษตร สู่ความมั่นคงยั่งยืน ด้วยนวัตกรรมและเทคโนโลยี
- จ. ยุทธศาสตร์การพัฒนาขององค์กรปกครองส่วนท้องถิ่นในเขตจังหวัดเพชรบุรี : ยุทธศาสตร์ที่ ๑ ด้านโครงสร้างพื้นฐาน
  - ยุทธศาสตร์ที่ ๑ ด้านโครงสร้างพื้นฐาน
    - ๑.๑ กลยุทธ์ พัฒนาระบบโครงสร้างพื้นฐานด้านคมนาคมและสาธารณูปโภค
    - (๒) แผนงานอุตสาหกรรมและการโยธา

ที่	โครงการ	วัตถุประสงค์	เป้าหมาย (ผลผลิตของโครงการ)	งบประมาณ (บาท)					ตัวชี้วัด (KPI)	ผลที่คาดว่าจะได้รับ	หน่วยงาน รับผิดชอบหลัก
				๒๕๖๖	๒๕๖๗	๒๕๖๘	๒๕๖๙	๒๕๗๐			
๑	โครงการซ่อมแซม/ปรับปรุงทรัพย์สินของเทศบาลที่ชำรุดเสียหาย	เพื่อบำรุงรักษาและดูแลทรัพย์สินของเทศบาลให้อยู่ในสภาพพร้อมใช้งานและเพิ่มประสิทธิภาพในการให้บริการประชาชนหรือหน่วยงานต่างๆ	ซ่อมแซม/ปรับปรุงทรัพย์สินที่ชำรุดเสียหายให้สามารถใช้งานได้ตามเดิม	๑,๐๐๐,๐๐๐ (งบทศบาล, งบหน่วยงานอื่น)	๑,๐๐๐,๐๐๐ (งบทศบาล, งบหน่วยงานอื่น)	๑,๐๐๐,๐๐๐ (งบทศบาล, งบหน่วยงานอื่น)	๑,๐๐๐,๐๐๐ (งบทศบาล, งบหน่วยงานอื่น)	๑,๐๐๐,๐๐๐ (งบทศบาล, งบหน่วยงานอื่น)	จำนวนสถานที่รองรับหรือให้บริการประชาชน/หน่วยงานต่างๆ มีคุณภาพและได้มาตรฐานเพิ่มขึ้น	เทศบาลตำบลบางตะบูนมีความพร้อมและสภาพแวดล้อมที่มีประสิทธิภาพในการให้บริการประชาชนหรือหน่วยงานต่างๆ	กองช่าง
๒	โครงการติดตั้งไฟฟ้าทางสาธารณะให้ครอบคลุมในเขตเทศบาลตำบลบางตะบูน	เพื่อให้ประชาชนในพื้นที่มีไฟฟ้าใช้อย่างเพียงพอและทั่วถึง	ติดตั้งไฟฟ้าสาธารณะในหมู่บ้าน/ชุมชนที่ประสบปัญหาแสงสว่างไม่ทั่วถึง ตามรูปแบบของการไฟฟ้ากำหนด	๒๐๐,๐๐๐ (งบทศบาล, งบหน่วยงานอื่น)	๒๐๐,๐๐๐ (งบทศบาล, งบหน่วยงานอื่น)	๒๐๐,๐๐๐ (งบทศบาล, งบหน่วยงานอื่น)	๒๐๐,๐๐๐ (งบทศบาล, งบหน่วยงานอื่น)	๒๐๐,๐๐๐ (งบทศบาล, งบหน่วยงานอื่น)	จำนวนครัวเรือนที่ได้รับการขยายเขตไฟฟ้าและมีอัตราเพิ่มขึ้น	ประชาชนมีคุณภาพชีวิตที่ดี จากการมีไฟฟ้าใช้อย่างพอเพียง	กองช่าง
๓	โครงการติดตั้งป้ายชอยในเขตเทศบาลตำบลบางตะบูน	เพื่ออำนวยความสะดวกในการสัญจรของประชาชนในชุมชนและพื้นที่ใกล้เคียง	ติดตั้งป้ายชอยในเขตเทศบาลตำบลบางตะบูน	๕๐๐,๐๐๐ (งบทศบาล, งบหน่วยงานอื่น)	๕๐๐,๐๐๐ (งบทศบาล, งบหน่วยงานอื่น)	๕๐๐,๐๐๐ (งบทศบาล, งบหน่วยงานอื่น)	๕๐๐,๐๐๐ (งบทศบาล, งบหน่วยงานอื่น)	๕๐๐,๐๐๐ (งบทศบาล, งบหน่วยงานอื่น)	จำนวนป้ายชื่อชุมชนที่ได้มาตรฐานเพิ่มขึ้นตามแผน	ประชาชนมีความสะดวกในการสัญจรและง่ายต่อการกำหนดพื้นที่พัฒนาต่อไป	กองช่าง

ที่	โครงการ	วัตถุประสงค์	เป้าหมาย (ผลผลิตของโครงการ)	งบประมาณ (บาท)					ตัวชี้วัด (KPI)	ผลที่คาดว่าจะได้รับ	หน่วยงานรับผิดชอบหลัก
				๒๕๖๖	๒๕๖๗	๒๕๖๘	๒๕๖๙	๒๕๗๐			
๔	โครงการติดตั้งจุดบริการเสียงตามสาย ในเขตเทศบาลตำบลบางตะบูน	เพื่อพัฒนาระบบการสื่อสารของเทศบาลตำบลบางตะบูนที่ทันสมัยและได้มาตรฐาน	ติดตั้งจุดบริการเสียงตามสายระบบไร้สาย พร้อมฐาน ขนาด ๐.๕๐ x ๐.๕๐ x ๐.๖๐ เมตร เสารับสัญญาณสูง ๑๘ เมตร พร้อมลำโพง ๔ ทิศทาง (ราคารวมค่าติดตั้งและงานขนส่ง)	๖๐๐,๐๐๐ (งบเทศบาล, งบหน่วยงานอื่น)	๖๐๐,๐๐๐ (งบเทศบาล, งบหน่วยงานอื่น)	๖๐๐,๐๐๐ (งบเทศบาล, งบหน่วยงานอื่น)	๖๐๐,๐๐๐ (งบเทศบาล, งบหน่วยงานอื่น)	๖๐๐,๐๐๐ (งบเทศบาล, งบหน่วยงานอื่น)	ระบบเสียงตามสายที่มีคุณภาพเพิ่มขึ้นตามแผน	ประชาชนเข้าถึงข้อมูลข่าวสารจากระบบการสื่อสารที่ได้มาตรฐาน	กองช่าง
๕	โครงการติดตั้งหุ่นเทียบเรือทดแทนของเดิมที่ชำรุด ในเขตเทศบาลตำบลบางตะบูน	เพื่อพัฒนาระบบคมนาคมทางน้ำที่สะดวกปลอดภัย และได้มาตรฐาน	ติดตั้งขนาดตัวหุ่นไม่รวมทางลงหุ่นเทียบเรือ ขนาด ๒.๕๐ x ๔.๐๐ เมตร (ราคารวมค่าติดตั้งและงานขนส่ง)	๒๐๐,๐๐๐ (งบเทศบาล, งบหน่วยงานอื่น)	๒๐๐,๐๐๐ (งบเทศบาล, งบหน่วยงานอื่น)	๒๐๐,๐๐๐ (งบเทศบาล, งบหน่วยงานอื่น)	๒๐๐,๐๐๐ (งบเทศบาล, งบหน่วยงานอื่น)	๒๐๐,๐๐๐ (งบเทศบาล, งบหน่วยงานอื่น)	จำนวนท่าเทียบเรือที่มีคุณภาพเพิ่มขึ้นตามแผน	ประชาชนมีคุณภาพชีวิตที่ดีจากระบบคมนาคมที่ได้มาตรฐาน	กองช่าง
๖	โครงการปรับปรุงทางเชื่อมท่าเทียบเรือขอยท่าน้ำ หมู่ที่ ๑ ตำบลบางตะบูน	เพื่อพัฒนาระบบคมนาคมที่สะดวกปลอดภัยจากทางเชื่อมท่าเทียบเรือที่ได้มาตรฐาน	ปรับปรุงทางเชื่อมท่าเทียบเรือไม้เดิม เป็น คสล.ขนาดกว้าง ๔ เมตร ยาว ๗.๕ เมตร หรือพื้นที่ไม่ต่ำกว่า ๓๐ ตารางเมตร (ขนถ่ายวัสดุ)	๓๐๐,๐๐๐ (งบเทศบาล, งบหน่วยงานอื่น)					จำนวนทางเชื่อมท่าเทียบเรือที่ได้มาตรฐานเพิ่มมากขึ้นตามแผน	ประชาชนมีคุณภาพชีวิตที่ดีจากระบบคมนาคมที่ได้มาตรฐาน	กองช่าง
๗	โครงการปรับปรุงฝารางระบายน้ำบริเวณขอยท่าน้ำ หมู่ที่ ๑ ตำบลบางตะบูน	เพื่อแก้ไขปัญหาที่ท่วมขังและรองรับน้ำทิ้งจากอาคารบ้านเรือน	ปรับปรุงฝารางระบายน้ำ คสล.เดิม เป็นฝารางระบายน้ำเหล็ก ขนาดกว้าง ประมาณ ๐.๕๐ เมตร ยาว ประมาณ ๗๐.๔๐ เมตร	๔๕๐,๐๐๐ (งบเทศบาล, งบหน่วยงานอื่น)					จำนวนระบบระบายน้ำที่มีประสิทธิภาพเพิ่มมากขึ้นตามแผน	ประชาชนมีคุณภาพชีวิตที่ดีจากระบบคมนาคมที่ได้มาตรฐาน	กองช่าง

ที่	โครงการ	วัตถุประสงค์	เป้าหมาย (ผลผลิตของโครงการ)	งบประมาณ (บาท)					ตัวชี้วัด (KPI)	ผลที่คาดว่าจะ ได้รับ	หน่วยงาน รับผิดชอบหลัก
				๒๕๖๖	๒๕๖๗	๒๕๖๘	๒๕๖๙	๒๕๗๐			
๘	โครงการเสริมถนนบริเวณ ซอยหลังเสาโทรศัพท์ AIS หมู่ที่ ๑ ตำบลบางตะบูน	เพื่อพัฒนาระบบ คมนาคมที่สะดวก ปลอดภัยและได้มาตรฐาน	เสริมถนน ขนาดกว้าง ๓.๒๐ เมตร ยาว ๓๕ เมตร หนา ๐.๑๕ เมตร หรือพื้นที่รวมไม่ ต่ำกว่า ๑๑๒ ตารางเมตร	๗๕,๐๐๐ (งบเทศบาล, งบหน่วยงานอื่น)					จำนวนเส้นทาง คมนาคมที่มีคุณภาพ เพิ่มขึ้นตามแผน	ประชาชนมีคุณภาพ ชีวิตที่ดีจากระบบ คมนาคมที่ได้มาตรฐาน	กองช่าง
๙	โครงการก่อสร้างท่อ ระบายน้ำบริเวณแพรก เขมร-คานเรือ หมู่ที่ ๒ ตำบลบางตะบูน	เพื่อแก้ไขปัญหาท่วม ขังและรองรับน้ำทั้งจาก อาคารบ้านเรือน	ก่อสร้างท่อระบายน้ำขนาด Ø ๐.๘๐ เมตร ความยาวรวม บ่อพักไม่ต่ำกว่า ๑๔๓.๐๐ เมตร			๕๐๐,๐๐๐ (งบเทศบาล, งบหน่วยงานอื่น)			จำนวนระบบระบายน้ำ ที่มีประสิทธิภาพเพิ่ม มากขึ้นตามแผน	ประชาชนมีคุณภาพ ชีวิตที่ดีจากระบบ คมนาคมที่ได้มาตรฐาน	กองช่าง
๑๐	โครงการฝังท่อระบายน้ำ บริเวณคลองแพรกเขมร ถึงฝั่งตรงข้ามร้านอาหาร บางตะบูนเบย์ หมู่ที่ ๒ ตำบลบางตะบูน	เพื่อแก้ไขปัญหาท่วม ขังและรองรับน้ำทั้งจาก อาคารบ้านเรือน	ฝังท่อระบายน้ำขนาด Ø ๐.๘๐ เมตร (มอก. ชั้น ๓) ความยาว รวมบ่อพักไม่ต่ำกว่า ๑๑๐ เมตร บ่อพักสำเร็จรูป จำนวน ๑๑ บ่อพัก			๕๐๐,๐๐๐ (งบเทศบาล, งบหน่วยงานอื่น)			จำนวนระบบระบายน้ำ ที่มีประสิทธิภาพเพิ่ม มากขึ้นตามแผน	ประชาชนมีคุณภาพ ชีวิตที่ดีจากระบบ คมนาคมที่ได้มาตรฐาน	กองช่าง
๑๑	โครงการก่อสร้างท่อ ระบายน้ำ (คานเรือ-แพรก กำนันแดง) หมู่ที่ ๒ ตำบล บางตะบูน	เพื่อแก้ไขปัญหาท่วม ขังและรองรับน้ำทั้งจาก อาคารบ้านเรือน	ก่อสร้างท่อระบายน้ำขนาด Ø ๐.๘๐ เมตร ความยาวรวม บ่อพักไม่ต่ำกว่า ๒๗๙.๐๐ เมตร				๙๗๖,๕๐๐ (งบเทศบาล, งบหน่วยงานอื่น)		จำนวนระบบระบายน้ำ ที่มีประสิทธิภาพเพิ่ม มากขึ้นตามแผน	ประชาชนมีคุณภาพ ชีวิตที่ดีจากระบบ คมนาคมที่ได้มาตรฐาน	กองช่าง
๑๒	โครงการฝังท่อระบายน้ำ คสล.พร้อมบ่อพัก (บริเวณ ถนนทางหลวงชนบท พบ. ๒๐๒๑) หมู่ที่ ๒ ตำบลบาง ตะบูน	เพื่อแก้ไขปัญหาท่วม ขังและรองรับน้ำทั้งจาก อาคารบ้านเรือน	ฝังท่อระบายน้ำ คสล.ขนาด Ø ๐.๘๐ เมตร บ่อพักขนาด Ø ๑.๐๐ เมตร รวมระยะทาง ๓๕๐.๐๐ เมตร					๗๐๐,๐๐๐ (งบเทศบาล, งบหน่วยงานอื่น)	จำนวนระบบระบายน้ำ ที่มีประสิทธิภาพเพิ่ม มากขึ้นตามแผน	ประชาชนมีคุณภาพ ชีวิตที่ดีจากระบบ คมนาคมที่ได้มาตรฐาน	กองช่าง
๑๓	โครงการฝังท่อระบายน้ำ (บริเวณบ้านนายเจียก เพื่อทุ่ง) หมู่ที่ ๓ ตำบล บางตะบูน	เพื่อแก้ไขปัญหาท่วม ขังและรองรับน้ำทั้งจาก อาคารบ้านเรือน	ฝังท่อระบายน้ำ ขนาด Ø ๐.๖๐ เมตร ยาวรวมบ่อพักไม่ ต่ำกว่า ๘๒.๐๐ เมตร			๒๑๐,๐๐๐ (งบเทศบาล, งบหน่วยงานอื่น)			จำนวนระบบระบายน้ำ ที่มีประสิทธิภาพเพิ่ม มากขึ้นตามแผน	ประชาชนมีคุณภาพ ชีวิตที่ดีจากระบบ คมนาคมที่ได้มาตรฐาน	กองช่าง

ที่	โครงการ	วัตถุประสงค์	เป้าหมาย (ผลผลิตของโครงการ)	งบประมาณ (บาท)					ตัวชี้วัด (KPI)	ผลที่คาดว่าจะได้รับ	หน่วยงาน รับผิดชอบหลัก
				๒๕๖๖	๒๕๖๗	๒๕๖๘	๒๕๖๙	๒๕๗๐			
๑๔	โครงการฝังท่อระบายน้ำบริเวณตรงข้ามบ้านนายพิชัย นิลสลับ ถึงบ้าน น.ส.อุบล แก้วอยู่ หมู่ที่ ๓ ตำบลบางตะบูน	เพื่อแก้ไขปัญหาน้ำท่วมขังและรองรับน้ำทิ้งจากอาคารบ้านเรือน	ฝังท่อระบายน้ำขนาด Ø ๐.๖๐ เมตร (มอก. ชั้น ๓) ความยาวรวมบ่อพักไม่น้อยกว่า ๖๘ เมตร	๑๙๐,๐๐๐ (งบเทศบาล, งบหน่วยงานอื่น)					จำนวนระบบระบายน้ำที่มีประสิทธิภาพเพิ่มมากขึ้นตามแผน	ประชาชนมีคุณภาพชีวิตที่ดีจากระบบคมนาคมที่ได้มาตรฐาน	กองช่าง
๑๕	โครงการเสริมถนนคสล. คลองลัดฝั่งซ้าย บริเวณปากทางถึงท่อลอดแพรกสาธารณะ หมู่ที่ ๓ ตำบลบางตะบูน	เพื่อพัฒนาระบบคมนาคมที่สะดวกปลอดภัยและได้มาตรฐาน	เสริมถนนคสล. ขนาดกว้าง ๔.๐๐ เมตร หนา ๐.๑๕ เมตร ยาว ๒๔๐ เมตร หรือพื้นที่ไม่ต่ำกว่า ๙๖๐ ตารางเมตร วัสดุเสริมหนา ๐.๑๐ - ๐.๒๐ เมตร พร้อมคันคอนกรีตกันวัสดุ หนา ๐.๑๕ เมตร	๗๘๐,๐๐๐ (งบเทศบาล, งบหน่วยงานอื่น)					จำนวนเส้นทางคมนาคมที่มีคุณภาพเพิ่มขึ้นตามแผน	ประชาชนมีคุณภาพชีวิตที่ดีจากระบบคมนาคมที่ได้มาตรฐาน	กองช่าง

ที่	โครงการ	วัตถุประสงค์	เป้าหมาย (ผลผลิตของโครงการ)	งบประมาณ (บาท)					ตัวชี้วัด (KPI)	ผลที่คาดว่าจะได้รับ	หน่วยงาน รับผิดชอบหลัก
				๒๕๖๖	๒๕๖๗	๒๕๖๘	๒๕๖๙	๒๕๗๐			
๑๖	โครงการเสริมถนนคลอง ลัดฝั่งซ้ายบริเวณท่อลอด แพรภสธารณะถึงสุดถนน หมู่ที่ ๓ ตำบลบางตะบูน	เพื่อพัฒนาระบบ คมนาคมที่สะดวก ปลอดภัยและได้มาตรฐาน	เสริมถนนผิวจราจรลาดยาง พาราแอสฟัลติกคอนกรีต ขนาดกว้าง ๔.๐๐ เมตร หนา ๐.๐๕ เมตร ยาว ๓๔๙ เมตร หรือพื้นที่ไม่ต่ำกว่า ๑,๓๙๖ ตารางเมตร บนสะพานกว้าง ๗.๐๐ เมตร ยาว ๓๕.๓๐ เมตร หรือพื้นที่ไม่ต่ำกว่า ๒๔๗ ตารางเมตร และขนาดกว้าง ๕.๐๐ เมตร หนา ๐.๐๕ เมตร ยาว ๒๒๒ เมตร หรือพื้นที่ไม่ ต่ำกว่า ๑,๑๑๐ ตารางเมตร พื้นที่ลาดยางทั้งหมดไม่ต่ำกว่า ๒,๗๕๓ ตารางเมตร วัสดุ เสริมหนา ๐.๒๐ เมตร พร้อม คันคอนกรีตกันวัสดุหนา ๐.๑๕ เมตร (ยกเว้นบนสะพาน)	๒,๕๐๐,๐๐๐ (งบเทศบาล, งบหน่วยงานอื่น)					จำนวนเส้นทาง คมนาคมที่มีคุณภาพ เพิ่มขึ้นตามแผน	ประชาชนมีคุณภาพ ชีวิตที่ดีจากระบบ คมนาคมที่ได้มาตรฐาน	กองช่าง
๑๗	โครงการก่อสร้างถนนคสล. แยกถนนคลองลัดฝั่งขวา เข้าหมู่บ้าน หมู่ที่ ๓ ตำบล บางตะบูน	เพื่อพัฒนาระบบ คมนาคมที่สะดวก ปลอดภัยและได้มาตรฐาน	ก่อสร้างถนนคสล. ขนาดกว้าง ๓.๐๐ เมตร ยาว ๒๙๐ เมตร หนา ๐.๑๕ เมตร พื้นที่ไม่ต่ำ กว่า ๘๗๐ ตารางเมตร เสริม หินคลุกอัดแน่น กว้าง ๓.๐๐ เมตร (รวมคันกันวัสดุ) หนา ๐.๑๕ เมตร ยาว ๒๕๐ เมตร ปริมาตรหินคลุกไม่ต่ำกว่า ๑๕๐ ลบ.ม.	๘๖๐,๐๐๐ (งบเทศบาล, งบหน่วยงานอื่น)					จำนวนเส้นทาง คมนาคมที่มีคุณภาพ เพิ่มขึ้นตามแผน	ประชาชนมีคุณภาพ ชีวิตที่ดีจากระบบ คมนาคมที่ได้มาตรฐาน	กองช่าง



ที่	โครงการ	วัตถุประสงค์	เป้าหมาย (ผลผลิตของโครงการ)	งบประมาณ (บาท)					ตัวชี้วัด (KPI)	ผลที่คาดว่าจะได้รับ	หน่วยงาน รับผิดชอบหลัก
				๒๕๖๖	๒๕๖๗	๒๕๖๘	๒๕๖๙	๒๕๗๐			
๑๘	โครงการก่อสร้างกำแพงกันดินถนนสายคลองลัดฝั่งขวาบริเวณบ่อคุ้ม หมู่ที่ ๓ ตำบลบางตะบูน	เพื่อป้องกันการพังทลายของดินและเส้นทางคมนาคมที่จะส่งผลต่อความเสียหายของประชาชนที่อาศัยบริเวณดังกล่าว	ก่อสร้างกำแพงกันดิน ความสูงไม่ต่ำกว่า ๒.๐๐ เมตร ยาว ๖๖.๐๐ เมตร (๒ ด้าน) และลงหินผูลงกำแพงกันดิน		๒,๒๐๐,๐๐๐ (งบเทศบาล, งบหน่วยงานอื่น)				จำนวนเส้นทางการคมนาคมที่มีคุณภาพเพิ่มขึ้นตามแผน	ประชาชนมีคุณภาพชีวิตที่ดีจากระบบคมนาคมที่ได้มาตรฐาน	กองช่าง
๑๙	โครงการเสริมถนนและก่อสร้างรางระบายน้ำบริเวณซอยข้างศาลารอรถเทศบาลฯ หมู่ที่ ๔ ตำบลบางตะบูน	เพื่อพัฒนาระบบคมนาคมที่สะดวกปลอดภัยและได้มาตรฐาน	เสริมถนน ขนาดกว้าง ๒.๙๐ เมตร ยาว ๓๖.๕๐ เมตร กว้าง ๔.๐๐ เมตร ยาว ๑๘.๐๐ เมตร และ ๒.๓๐ เมตร ยาว ๒๕.๐๐ เมตร สูงจากเดิม ๐.๑๐ เมตร ถนน คสล. หนา ๐.๑๕ เมตร พื้นที่เทคอนกรีต ไม่ต่ำกว่า ๑๙๘ ตารางเมตร พร้อมก่อสร้างรางระบายน้ำ ขนาดกว้างรวม ๐.๕๐ เมตร ยาวรวม ๙๓.๗๐ เมตร ฝารางเหล็ก				๙๕๐,๐๐๐ (งบเทศบาล, งบหน่วยงานอื่น)		จำนวนเส้นทางการคมนาคมที่มีคุณภาพเพิ่มขึ้นตามแผน	ประชาชนมีคุณภาพชีวิตที่ดีจากระบบคมนาคมที่ได้มาตรฐาน	กองช่าง
๒๐	โครงการก่อสร้างรางระบายน้ำ บริเวณซอยบ้านนายสมพงษ์ ศรีใส (ศาลารอรถ) หมู่ที่ ๔ ตำบลบางตะบูน	เพื่อแก้ไขปัญหาที่ท่วมขังและรองรับน้ำทิ้งจากอาคารบ้านเรือน	ก่อสร้างรางระบายน้ำ ขนาดกว้างรวม ๐.๕๐ เมตร ยาวรวม ๒๒.๐๐ เมตร ฝารางเหล็กยาว ๗.๐๐ เมตร		๑๐๕,๐๐๐ (งบเทศบาล, งบหน่วยงานอื่น)				จำนวนระบบระบายน้ำที่มีประสิทธิภาพเพิ่มมากขึ้นตามแผน	ประชาชนมีคุณภาพชีวิตที่ดีจากระบบคมนาคมที่ได้มาตรฐาน	กองช่าง
๒๑	โครงการก่อสร้างสะพานทำเทียบเรือ บริเวณบ้านนางประยงค์ เกตุแก้ว หมู่ที่ ๔ ตำบลบางตะบูน	เพื่อพัฒนาระบบคมนาคมที่สะดวกปลอดภัยจากท่าเทียบเรือแบบทุ่นที่ได้มาตรฐาน	ก่อสร้างท่าเทียบเรือขนาดกว้าง ๑.๒๐ เมตร ยาว ๙.๐๐ เมตร (ขนถ่ายวัสดุ)		๑๒๐,๐๐๐ (งบเทศบาล, งบหน่วยงานอื่น)				จำนวนสะพานทำเทียบเรือแบบทุ่นที่ได้มาตรฐานเพิ่มขึ้นตามแผน	ประชาชนมีคุณภาพชีวิตที่ดีจากระบบคมนาคมที่ได้มาตรฐาน	กองช่าง

ที่	โครงการ	วัตถุประสงค์	เป้าหมาย (ผลผลิตของโครงการ)	งบประมาณ (บาท)					ตัวชี้วัด (KPI)	ผลที่คาดว่าจะได้รับ	หน่วยงาน รับผิดชอบหลัก
				๒๕๖๖	๒๕๖๗	๒๕๖๘	๒๕๖๙	๒๕๗๐			
๒๒	โครงการก่อสร้างทางเดินแบบมีผนังรับพื้นบริเวณบ้านนายมนู หนองอาจ ถึงบ้านนายเสริม เกตุแก้ว หมู่ที่ ๔ ตำบลบางตะบูน	เพื่อพัฒนาระบบคมนาคมที่สะดวกปลอดภัยและได้มาตรฐาน	ก่อสร้างทางเดินแบบผนังรับพื้น ขนาดกว้าง ๑.๐๐ เมตร ยาว ๔๖ เมตร สูงเฉลี่ย ๐.๘๐ เมตร (ขนถ่ายวัสดุ)		๒๐๐,๐๐๐ (งบเทศบาล, งบหน่วยงานอื่น)				จำนวนเส้นทางการคมนาคมที่มีคุณภาพเพิ่มขึ้นตามแผน	ประชาชนมีคุณภาพชีวิตที่ดีจากระบบคมนาคมที่ได้มาตรฐาน	กองช่าง
๒๓	โครงการก่อสร้างทางเดินแบบมีผนังรับพื้นบริเวณบ้านนายปัญญา เวชประสิทธิ์ ถึงบ้านนางทัศนีย์ หิริญวงค์ หมู่ที่ ๔ ตำบลบางตะบูน	เพื่อพัฒนาระบบคมนาคมที่สะดวกปลอดภัยและได้มาตรฐาน	ก่อสร้างผนังรับพื้นกว้าง ๑.๐๐ เมตร ยาว ๙๐๐ เมตร ไม่รวมความยาวของสะพานสูงเฉลี่ย ๐.๘๐ เมตร พร้อมสะพานข้ามแพรง ๔ ตัว ขนาดความกว้าง - ๑.๕๐x๒๐.๐๐ เมตร - ๑.๕๐x๑๑.๐๐ เมตร - ๑.๕๐x๓๐.๐๐ เมตร - ๑.๕๐x๑๒.๐๐ เมตร (ขนถ่ายวัสดุ)			๓,๐๐๐,๐๐๐ (งบเทศบาล, งบหน่วยงานอื่น)			จำนวนเส้นทางการคมนาคมที่มีคุณภาพเพิ่มขึ้นตามแผน	ประชาชนมีคุณภาพชีวิตที่ดีจากระบบคมนาคมที่ได้มาตรฐาน	กองช่าง
๒๔	โครงการก่อสร้างทางเดินแบบมีผนังรับพื้นบริเวณบ้านนายชาญ คงศรี ถึงบ้านนางกนกพร เพิ่มพงษ์ อารี หมู่ที่ ๔ ตำบลบางตะบูน	เพื่อพัฒนาระบบคมนาคมที่สะดวกปลอดภัยและได้มาตรฐาน	ก่อสร้างผนังรับพื้นกว้าง ๑.๐๐ เมตร ยาว ๖๐ เมตร สูงเฉลี่ย ๐.๘๐ เมตร พร้อมสะพานข้ามแพรง ๑ ตัว ขนาด ๑.๕๐ x ๑๒ เมตร (ขนถ่ายวัสดุ)		๓๐๐,๐๐๐ (งบเทศบาล, งบหน่วยงานอื่น)				จำนวนเส้นทางการคมนาคมที่มีคุณภาพเพิ่มขึ้นตามแผน	ประชาชนมีคุณภาพชีวิตที่ดีจากระบบคมนาคมที่ได้มาตรฐาน	กองช่าง

ที่	โครงการ	วัตถุประสงค์	เป้าหมาย (ผลผลิตของโครงการ)	งบประมาณ (บาท)					ตัวชี้วัด (KPI)	ผลที่คาดว่าจะได้รับ	หน่วยงาน รับผิดชอบหลัก
				๒๕๖๖	๒๕๖๗	๒๕๖๘	๒๕๖๙	๒๕๗๐			
๒๕	โครงการก่อสร้างถนนพร้อมท่อระบายน้ำและวางระบายน้ำคสล. และสะพานทำเทียบเรือบริเวณซอยข้างร้านครัวทศพล หมู่ที่ ๔ ตำบลบางตะบูน	เพื่อพัฒนาระบบคมนาคมที่สะดวกปลอดภัยและได้มาตรฐาน	ก่อสร้างถนนหินผุ ขนาดกว้าง ๓.๐๐ เมตร ยาว ๘๒.๕๐ เมตร สูงเฉลี่ย ๑.๕๐ เมตร ปริมาตรหินผุไม่ต่ำกว่า ๕๘๕ ลูกบาศก์เมตร พร้อมฝังท่อระบายน้ำ ขนาด ๑๐.๖๐ เมตร (มอก.ชั้น ๓) ความยาวรวมบ่อพักไม่ต่ำกว่า ๘๒.๕๐ เมตร และก่อสร้างวางระบายน้ำ คสล. ขนาดกว้าง ๑.๕๐ เมตร (รวมนอก) หนา ๐.๑๐ เมตร ยาว ๓๕.๗๐ เมตร มีฝารางปิดด้านบน ทำเทียบเรือกว้าง ๒.๐๐ เมตร ยาว ๑๒.๐๐ เมตร	๗๐๐,๐๐๐ (งบเทศบาล, งบหน่วยงานอื่น)					จำนวนเส้นทางคมนาคมที่มีคุณภาพเพิ่มขึ้นตามแผน	ประชาชนมีคุณภาพชีวิตที่ดีจากระบบคมนาคมที่ได้มาตรฐาน	กองช่าง
๒๖	โครงการก่อสร้างถนนคสล. (ตั้งแต่บ้านนายถวิล วงศ์สมุทร-บ้านนายชวนโพธิ์ทอง) หมู่ที่ ๕ ตำบลบางตะบูน	เพื่อพัฒนาระบบคมนาคมที่สะดวกปลอดภัยและได้มาตรฐาน	ก่อสร้างถนนคสล. แบบมีผนังรับพื้น ขนาดกว้าง ๑.๕๐ เมตร ยาว ๒๒๕.๐๐ เมตร สูงเฉลี่ย ๐.๘๐ เมตร (ขนถ่ายวัสดุ)		๙๕๐,๐๐๐ (งบเทศบาล, งบหน่วยงานอื่น)				จำนวนเส้นทางคมนาคมที่มีคุณภาพเพิ่มขึ้นตามแผน	ประชาชนมีคุณภาพชีวิตที่ดีจากระบบคมนาคมที่ได้มาตรฐาน	กองช่าง
๒๗	โครงการก่อสร้างทำเทียบเรือแบบทูนพร้อมทางเดินคสล. แบบมีผนังรับพื้น บริเวณศาลาอเนกประสงค์ หมู่ที่ ๕ ตำบลบางตะบูน	เพื่อพัฒนาระบบคมนาคมที่สะดวกปลอดภัยจากทำเทียบเรือแบบทูนที่ได้มาตรฐาน	ก่อสร้างทำเทียบเรือแบบทูนขนาด ๒.๕๐ เมตร ยาว ๔.๐๐ เมตร สูง ต่ะمهทางเดินลงทูนกว้าง ๑.๔๐ เมตร ยาว ๘.๐๐ เมตร ทางเดินแผ่นพื้นสำเร็จรูปเชื่อมทำเทียบเรือกว้าง ๑.๕๐ เมตร ยาว ๑๐ เมตร (ขนถ่ายวัสดุ)			๔๐๐,๐๐๐ (งบเทศบาล, งบหน่วยงานอื่น)			จำนวนสะพานทำเทียบเรือแบบทูนที่ได้มาตรฐานเพิ่มขึ้นตามแผน	ประชาชนมีคุณภาพชีวิตที่ดีจากระบบคมนาคมที่ได้มาตรฐาน	กองช่าง

ที่	โครงการ	วัตถุประสงค์	เป้าหมาย (ผลผลิตของโครงการ)	งบประมาณ (บาท)					ตัวชี้วัด (KPI)	ผลที่คาดว่าจะได้รับ	หน่วยงาน รับผิดชอบหลัก
				๒๕๖๖	๒๕๖๗	๒๕๖๘	๒๕๖๙	๒๕๗๐			
๒๘	โครงการก่อสร้างทางเดินจากบ้านน.ส.กิมย้ง โพธิ์ทอง ถึงบ้านนายอาทิตย์ ผิวผ่อง หมู่ที่ ๕ ตำบลบางตะบูน	เพื่อพัฒนาระบบคมนาคมที่สะดวกปลอดภัยและได้มาตรฐาน	ก่อสร้างทางเดินแบบผนังรับพื้น กว้าง ๑.๕๐ เมตร ยาว ๓๐ เมตร สูง เฉลี่ย ๐.๖๐ เมตร (ขนถ่ายวัสดุ)		๑๕๐,๐๐๐ (งบเทศบาล, งบหน่วยงานอื่น)				จำนวนเส้นทางการคมนาคมที่มีคุณภาพเพิ่มขึ้นตามแผน	ประชาชนมีคุณภาพชีวิตที่ดีจากระบบคมนาคมที่ได้มาตรฐาน	กองช่าง
๒๙	โครงการก่อสร้างศาลาเอนกประสงค์ บริเวณบ้านนางมาลี เขียวประชุม หมู่ที่ ๖ ตำบลบางตะบูน	เพื่อให้มีสถานที่สาธารณประโยชน์เพื่อรองรับการทำกิจกรรมหรือประกอบอาชีพของชุมชนได้อย่างสะดวกและปลอดภัย	ก่อสร้างศาลาเอนกประสงค์ ขนาด ๓.๐๐ x ๕.๐๐ เมตร จำนวน ๑ หลัง (ขนถ่ายวัสดุ)			๔๐๐,๐๐๐ (งบเทศบาล, งบหน่วยงานอื่น)			จำนวนศาลาเอนกประสงค์ที่มีคุณภาพและได้มาตรฐานเพิ่มขึ้นตามแผน	ประชาชนมีสถานที่รองรับการทำกิจกรรมร่วมกันหรือการประกอบอาชีพ ที่ได้มาตรฐานมีความสะดวก ปลอดภัยและเหมาะสม	กองช่าง
๓๐	โครงการก่อสร้างถนนคสล. และฝังท่อระบายน้ำ บริเวณต่อจากของเดิมถึงบ้านนางติ่ม เรืองพยัคฆ์ หมู่ที่ ๖ ตำบลบางตะบูน	เพื่อพัฒนาระบบคมนาคมที่สะดวกปลอดภัยและได้มาตรฐาน	ก่อสร้างถนนคสล. แบบมีผนังรับพื้น ขนาดกว้าง ๑.๕๐ เมตร ยาวไม่ต่ำกว่า ๑๕๒ เมตร สูง เฉลี่ย ๐.๗๐ เมตร มีช่องให้เรือเข้า กว้าง ๕.๐๐ เมตร ๑ ช่อง พร้อมฝังท่อระบายน้ำ Ø ๐.๕๐ เมตร จำนวน ๑ จุด (ขนถ่ายวัสดุ)			๗๐๐,๐๐๐ (งบเทศบาล, งบหน่วยงานอื่น)			จำนวนเส้นทางการคมนาคมที่มีคุณภาพเพิ่มขึ้นตามแผน	ประชาชนมีคุณภาพชีวิตที่ดีจากระบบคมนาคมที่ได้มาตรฐาน	กองช่าง
๓๑	โครงการปรับปรุงสะพานข้ามแพรง แบ่งเขต หมู่ที่ ๕-๖ ตำบลบางตะบูน หมู่ที่ ๖ ตำบลบางตะบูน	เพื่อพัฒนาระบบคมนาคมที่สะดวกปลอดภัยและได้มาตรฐาน	ปรับปรุงสะพานข้ามแพรงแบ่งเขตฯ จากเดิมเป็นสะพานไม้ เป็นสะพาน คสล.แบบแผ่นพื้นสำเร็จรูป ขนาดกว้าง ๑.๕๐ เมตร ยาว ๒๑ เมตร (ขนถ่ายวัสดุ)		๓๕๐,๐๐๐ (งบเทศบาล, งบหน่วยงานอื่น)				จำนวนสะพานคมนาคมที่มีคุณภาพเพิ่มขึ้นตามแผน	ประชาชนมีคุณภาพชีวิตที่ดีจากระบบคมนาคมที่ได้มาตรฐาน	กองช่าง

ที่	โครงการ	วัตถุประสงค์	เป้าหมาย (ผลผลิตของโครงการ)	งบประมาณ (บาท)					ตัวชี้วัด (KPI)	ผลที่คาดว่าจะได้รับ	หน่วยงาน รับผิดชอบหลัก
				๒๕๖๖	๒๕๖๗	๒๕๖๘	๒๕๖๙	๒๕๗๐			
๓๒	โครงการก่อสร้างลานคอนกรีต พร้อมติดตั้งเครื่องออกกำลังกาย บริเวณบ้านนางิ้ว เขียว ประชุมหมู่ที่ ๖ ตำบลบางตะบูน	เพื่อให้มีสถานที่สาธารณะประโยชน์เพื่อรองรับการทำกิจกรรมร่วมกันของชุมชนได้อย่างสะดวกและปลอดภัย	ก่อสร้างลานคอนกรีต หน้า ๐.๑๕ เมตร ขนาด ๔.๕๐x๔.๕๐ เมตร และมีเครื่องเหล็กหลังคา ขนาด ๔.๕๐x๔.๕๐ เมตร พร้อมติดตั้งเครื่องออกกำลังกาย จำนวน ๔ ตัว (ขนถ่ายวัสดุ)		๒๐๐,๐๐๐ (งบเทศบาล, งบหน่วยงานอื่น)				จำนวนลานกีฬาที่มีคุณภาพและได้มาตรฐานเพิ่มขึ้นตามแผน	ประชาชนมีสถานที่รองรับการทำกิจกรรมร่วมกันของชุมชนที่ได้มาตรฐาน มีความสะดวก ปลอดภัยและเหมาะสม	กองช่าง
๓๓	โครงการทึ่ห็นป้องกันกััดเซาะริมตลิ่งบริเวณบ้านนายคัมگیر รอดพันธุ้ หมู่ที่ ๖ ตำบลบางตะบูน	เพื่อป้องกันการกัดเซาะตลิ่งของแม่น้ำบางตะบูนที่ จะส่งผลต่อความเสียหายของประชาชนที่อาศัยบริเวณดังกล่าว	ทึ่ห็นริมตลิ่งความยาวประมาณ ๓๕ เมตร สูงเฉลี่ย ๑.๒๐ เมตร (ขนถ่ายวัสดุ)		๙๐,๐๐๐ (งบเทศบาล, งบหน่วยงานอื่น)				อัตราการกัดเซาะตลิ่งลดลง	ประชาชนไม่ได้รับความเสียหายจากการกัดเซาะตลิ่ง	กองช่าง
๓๔	โครงการทึ่ห็นใหญ่บริเวณศาลาอเนกประสงค์ บ้านนางิ้ว เขียวประชุม หมู่ที่ ๖ ตำบลบางตะบูน	เพื่อป้องกันการกัดเซาะตลิ่งของแม่น้ำบางตะบูนที่ จะส่งผลต่อความเสียหายของประชาชนที่อาศัยบริเวณดังกล่าว	ทึ่ห็นใหญ่ ไม่น้อยกว่า ๖ เทียวเรือ ปีกเสาไม้ไผ่ยาว ๔ เมตร แบบสลั้บพื้นปลา ยาวประมาณ ๒๐ เมตร (ขนถ่ายวัสดุ)	๙๕,๐๐๐ (งบเทศบาล, งบหน่วยงานอื่น)					การกัดเซาะตลิ่งในพื้นที่และความเสียหายของประชาชนลดลง	ทรัพยากรธรรมชาติและสิ่งแวดล้อมในพื้นที่มีความสมบูรณ์และยั่งยืน	กองช่าง
๓๕	โครงการก่อสร้างทำเทียบเรือแบบทุ่น บริเวณหลังวัดเกาะแก้ว หมู่ที่ ๑ ตำบลบางตะบูนออก	เพื่อพัฒนาระบบคมนาคมที่สะดวก ปลอดภัยจากทำเทียบเรือแบบทุ่นที่ได้มาตรฐาน	ก่อสร้างทำเทียบเรือแบบทุ่น ขนาดกว้าง ๒.๕๐ เมตร ยาว ๔.๐๐ เมตร สูง ๑.๒๐ เมตร ตะเ่ทางเดินลงทุ่น กว้าง ๑.๕๐ เมตร ยาว ๘.๐๐ เมตร			๓๕๐,๐๐๐ (งบเทศบาล, งบหน่วยงานอื่น)			จำนวนสะพานทำเทียบเรือแบบทุ่นที่ได้มาตรฐานเพิ่มขึ้นตามแผน	ประชาชนมีคุณภาพชีวิตที่ดีจากระบบคมนาคมที่ได้มาตรฐาน	กองช่าง
๓๖	โครงการก่อสร้างทำเทียบเรือแบบทุ่นบริเวณด้านข้างรพ.สต.บางตะบูนออก (วัดเกาะแก้ว) หมู่ที่ ๑ ตำบลบางตะบูนออก	เพื่อพัฒนาระบบคมนาคมที่สะดวก ปลอดภัยจากทำเทียบเรือแบบทุ่นที่ได้มาตรฐาน	ก่อสร้างทำเทียบเรือแบบทุ่น ขนาดกว้าง ๒.๕๐ เมตร ยาว ๔.๐๐ เมตร สูง ๑.๒๐ เมตร ตะเ่ทางเดินลงทุ่น กว้าง ๑.๕๐ เมตร ยาว ๘.๐๐ เมตร		๓๕๐,๐๐๐ (งบเทศบาล, งบหน่วยงานอื่น)				จำนวนสะพานทำเทียบเรือแบบทุ่นที่ได้มาตรฐานเพิ่มขึ้นตามแผน	ประชาชนมีคุณภาพชีวิตที่ดีจากระบบคมนาคมที่ได้มาตรฐาน	กองช่าง

ที่	โครงการ	วัตถุประสงค์	เป้าหมาย (ผลผลิตของโครงการ)	งบประมาณ (บาท)					ตัวชี้วัด (KPI)	ผลที่คาดว่าจะได้รับ	หน่วยงาน รับผิดชอบหลัก
				๒๕๖๖	๒๕๖๗	๒๕๖๘	๒๕๖๙	๒๕๗๐			
๓๗	โครงการเสริมลานคสล. บริเวณโรงเรียนวัดเกาะแก้ว หมู่ที่ ๑ ตำบลบางตะบูนออก	เพื่อให้มีสถานที่สาธารณประโยชน์เพื่อรองรับการทำกิจกรรมหรือประกอบอาชีพของชุมชนได้อย่างสะดวกและปลอดภัย	เสริมลานคสล. โดยลงหินคลุก ปริมาตร ๑๒๘ ลบ.ม. เทคอนกรีตลานหนา ๐.๑๕ เมตร พื้นที่ไม่ต่ำกว่า ๖๘๒ ตารางเมตร ประมาณ (๒๒x๓๑ เมตร)		๖๐๐,๐๐๐ (งบเทศบาล, งบหน่วยงานอื่น)				จำนวนลาน คสล. ที่มีคุณภาพและได้มาตรฐานเพิ่มขึ้นตามแผน	ประชาชนมีสถานที่รองรับการทำกิจกรรมร่วมกันหรือการประกอบอาชีพ ที่ได้มาตรฐานมีความสะดวก ปลอดภัยและเหมาะสม	กองช่าง
๓๘	โครงการปรับปรุงสะพาน บริเวณโรงต้มหอย หมู่ที่ ๑ ตำบลบางตะบูนออก	เพื่อพัฒนาระบบคมนาคมที่สะดวก ปลอดภัย และได้มาตรฐาน	ปรับปรุงสะพานโดยการขยายผิวจราจรออกอีก ๒.๐๐ เมตร ยาว ๑๓.๐๐ เมตร			๗๐๐,๐๐๐ (งบเทศบาล, งบหน่วยงานอื่น)			จำนวนสะพานคมนาคมที่มีคุณภาพเพิ่มขึ้นตามแผน	ประชาชนมีคุณภาพชีวิตที่ดีจากระบบคมนาคมที่ได้มาตรฐาน	กองช่าง
๓๙	โครงการติดตั้งเครื่องออกกำลังกายกลางแจ้งบริเวณร้านค้าชุมชน หมู่ที่ ๑ ตำบลบางตะบูนออก	เพื่อส่งเสริมให้ประชาชนใช้ประโยชน์จากพื้นที่ในเขตเทศบาลตำบลบางตะบูน เพื่อออกกำลังกาย	ติดตั้งเครื่องออกกำลังกายกลางแจ้ง แบบสแตนเลส เกรด ๓๐๔ พร้อมฐานรองรับ จำนวน ๕ ชุด		๓๕๐,๐๐๐ (งบเทศบาล, งบหน่วยงานอื่น)				จำนวนพื้นที่ให้บริการด้านสุขภาพที่ได้มาตรฐานเพิ่มขึ้นตามแผน	ประชาชนมีสุขภาพอนามัยที่ดีขึ้นจากการออกกำลังกายและส่งผลดีต่อสุขภาพของชุมชนในระยะยาว	กองช่าง
๔๐	โครงการฝังท่อระบายน้ำ บริเวณด้านหน้าร้านค้าชุมชน ถึงแพรกสาธารณะ หมู่ที่ ๑ ตำบลบางตะบูนออก	เพื่อพัฒนาระบบระบายน้ำและแก้ไขปัญหาหน้าท่วมขัง รวมทั้งรองรับน้ำทิ้งจากอาคารบ้านเรือน	ฝังท่อระบายน้ำขนาด Ø ๐.๖๐ เมตร (มอก. ชั้น๓) ความยาวรวมบ่อพักไม่ต่ำกว่า ๕๐ เมตร บ่อพักสำเร็จรูปตามท้องตลาด จำนวนไม่น้อยกว่า ๕ บ่อพัก		๑๒๕,๐๐๐ (งบเทศบาล, งบหน่วยงานอื่น)				จำนวนระบบระบายน้ำที่มีประสิทธิภาพเพิ่มมากขึ้นตามแผน	ประชาชนมีคุณภาพชีวิตที่ดีจากระบบคมนาคมที่ได้มาตรฐาน	กองช่าง

ที่	โครงการ	วัตถุประสงค์	เป้าหมาย (ผลผลิตของโครงการ)	งบประมาณ (บาท)					ตัวชี้วัด (KPI)	ผลที่คาดว่าจะได้รับ	หน่วยงาน รับผิดชอบหลัก
				๒๕๖๖	๒๕๖๗	๒๕๖๘	๒๕๖๙	๒๕๗๐			
๔๑	โครงการเสริมถนนสายบ้านเกาะแก้ว-บ้านคลองมอญ บริเวณเชิงสะพานบ้านนายอำนาจ เหลืองทอง ถึงเชิงสะพานคลองริม ๑ หมู่ที่ ๑ ตำบลบางตะบูนออก	เพื่อพัฒนาระบบคมนาคมที่สะดวกปลอดภัย และได้มาตรฐาน	เสริมถนน ขนาด กว้าง ๖ เมตร ยาว ๔๐ เมตร หนา ๐.๑๕ เมตร พร้อมเสริมวัสดุรองพื้นหนา ๐.๓๕ เมตร หรือพื้นที่เทคอนกรีตไม่ต่ำกว่า ๒๔๐ ตารางเมตร				๒๔๕,๐๐๐ (งบเทศบาล, งบหน่วยงานอื่น)		จำนวนเส้นทางการคมนาคมที่มีคุณภาพเพิ่มขึ้นตามแผน	ประชาชนมีคุณภาพชีวิตที่ดีจากระบบคมนาคมที่ได้มาตรฐาน	กองช่าง
๔๒	โครงการเสริมถนนหินผุ บริเวณแยกถนนสายวัดเขาตะเครา-บ้านเกาะแก้ว ถึงบ้านนางโสน พานิชเจริญ หมู่ที่ ๑ ตำบลบางตะบูนออก	เพื่อพัฒนาระบบคมนาคมที่สะดวกปลอดภัย และได้มาตรฐาน	เสริมถนนหินผุ ถนนขนาด กว้าง ๓ เมตร ยาว ๑๒๘ เมตร เสริมหินผุ หนา ๐.๓๐ เมตร พร้อมทับหน้าด้วยหินคลุก หนา ๐.๑๐ เมตร		๑๕๐,๐๐๐ (งบเทศบาล, งบหน่วยงานอื่น)				จำนวนเส้นทางการคมนาคมที่มีคุณภาพเพิ่มขึ้นตามแผน	ประชาชนมีคุณภาพชีวิตที่ดีจากระบบคมนาคมที่ได้มาตรฐาน	กองช่าง
๔๓	โครงการเสริมถนนสายบ้านเกาะแก้ว-บ้านบางตะบูน บริเวณบ้านนายพงศ์ นนทรี ถึงเชิงสะพานโรงต้มหอย หมู่ที่ ๑ ตำบลบางตะบูนออก	เพื่อพัฒนาระบบคมนาคมที่สะดวกปลอดภัย และได้มาตรฐาน	เสริมถนน ขนาดกว้าง ๖ เมตร ยาว ๑๓๐ เมตร หนา ๐.๑๕ เมตร หรือพื้นที่เทคอนกรีตไม่ต่ำกว่า ๗๘๐ ตารางเมตร พร้อมเสริมวัสดุรองพื้นหนา ๐.๒๐ เมตร				๗๐๗,๐๐๐ (งบเทศบาล, งบหน่วยงานอื่น)		จำนวนเส้นทางการคมนาคมที่มีคุณภาพเพิ่มขึ้นตามแผน	ประชาชนมีคุณภาพชีวิตที่ดีจากระบบคมนาคมที่ได้มาตรฐาน	กองช่าง

ที่	โครงการ	วัตถุประสงค์	เป้าหมาย (ผลผลิตของโครงการ)	งบประมาณ (บาท)					ตัวชี้วัด (KPI)	ผลที่คาดว่าจะได้รับ	หน่วยงาน รับผิดชอบหลัก
				๒๕๖๖	๒๕๖๗	๒๕๖๘	๒๕๖๙	๒๕๗๐			
๔๔	โครงการก่อสร้างท่อระบายน้ำเลียบบถนนสายบ้านเกาะแก้ว-บ้านคลองมอญ (บริเวณ กม.๔+๖๒๐ ถึงแพรกษาธารณะ) หมู่ที่ ๒ ตำบลบางตะบูนออก	เพื่อแก้ไขปัญหาน้ำท่วมขังและรองรับน้ำทิ้งจากอาคารบ้านเรือน	ก่อสร้างท่อระบายน้ำ ขนาด Ø ๐.๕๐ เมตร (มอก.ชั้น ๓) ความยาวรวมบ่อพักไม่ต่ำกว่า ๑๓๓ เมตร บ่อพักสำเร็จรูปตามท้องตลาด จำนวน ๑๐ บ่อพัก		๓๓๐,๐๐๐ (งบเทศบาล, งบหน่วยงานอื่น)				จำนวนระบบระบายน้ำที่มีประสิทธิภาพเพิ่มมากขึ้นตามแผน	ประชาชนมีคุณภาพชีวิตที่ดีจากระบบคมนาคมที่ได้มาตรฐาน	กองช่าง
๔๕	โครงการเสริมถนนพร้อมฝัingt่อระบายน้ำ บริเวณบ้านนายวิศล แสงอาทิตย์ หมู่ที่ ๒ ตำบลบางตะบูนออก	เพื่อพัฒนาระบบคมนาคมที่สะดวกปลอดภัย และได้มาตรฐาน	เสริมถนน ขนาดกว้าง ๓.๐๐ เมตร ยาว ๘๐.๐๐ เมตร หนา ๐.๑๕ เมตร พื้นที่ไม่ต่ำกว่า ๒๔๐ ตารางเมตร พร้อมฝัingt่อระบายน้ำ ขนาด Ø ๐.๓๐ เมตร (มอก.ชั้น ๓) ความยาวรวมบ่อพักไม่ต่ำกว่า ๑๒๗ เมตร	๔๒๐,๐๐๐ (งบเทศบาล, งบหน่วยงานอื่น)				จำนวนเส้นทางคมนาคมที่มีคุณภาพเพิ่มขึ้นตามแผน	ประชาชนมีคุณภาพชีวิตที่ดีจากระบบคมนาคมที่ได้มาตรฐาน	กองช่าง	
๔๖	โครงการปรับปรุงโรงจอดรถ (บ้านนายวีรชัย นุชพันธ์) หมู่ที่ ๒ ตำบลบางตะบูนออก	เพื่อให้มีสถานที่รองรับคมนาคมทางน้ำ หรือประกอบอาชีพของชุมชนได้อย่างสะดวกและปลอดภัย	ติดตั้งรถจำนวน ๒ ตัว และทำพื้นโรงจอดรถเรือขนาด ๓.๐๐x๘.๐๐ เมตร พร้อมติดตั้งไฟฟ้าแสงสว่าง จำนวน ๒ ชุด			๑๕๐,๐๐๐ (งบเทศบาล, งบหน่วยงานอื่น)		จำนวนโรงจอดรถเรือที่มีคุณภาพและได้มาตรฐานเพิ่มขึ้นตามแผน	ประชาชนมีสถานที่รองรับการคมนาคมทางน้ำหรือการประกอบอาชีพ ที่ได้มาตรฐานมีความสะดวก ปลอดภัยและเหมาะสม	กองช่าง	
๔๗	โครงการปรับปรุงถนนซอยบ้านนายจรัส ศรีสวัสดิ์ หมู่ที่ ๒ ตำบลบางตะบูนออก	เพื่อพัฒนาระบบคมนาคมที่สะดวกปลอดภัย และได้มาตรฐาน	ปรับปรุงผิวจราจรเดิมที่ชำรุดลงหินคลุก ปริมาณไม่ต่ำกว่า ๑๓๕ ลบ.ม. ผิวจราจรคสล. กว้าง ๓.๐๐ เมตร หนา ๐.๑๕ เมตร ยาว ๗๒ เมตร หรือพื้นที่ไม่ต่ำกว่า ๒๑๖ ตารางเมตร (ขนถ่ายวัสดุ)					๒๒๐,๐๐๐ (งบเทศบาล, งบหน่วยงานอื่น)	จำนวนเส้นทางคมนาคมที่มีคุณภาพเพิ่มขึ้นตามแผน	ประชาชนมีคุณภาพชีวิตที่ดีจากระบบคมนาคมที่ได้มาตรฐาน	กองช่าง



ที่	โครงการ	วัตถุประสงค์	เป้าหมาย (ผลผลิตของโครงการ)	งบประมาณ (บาท)					ตัวชี้วัด (KPI)	ผลที่คาดว่าจะได้รับ	หน่วยงาน รับผิดชอบหลัก
				๒๕๖๖	๒๕๖๗	๒๕๖๘	๒๕๖๙	๒๕๗๐			
๔๘	โครงการปรับปรุงศาลาเอนกประสงค์ หมู่ที่ ๒ ตำบลบางตะบูนออก	เพื่อให้มีสถานที่สาธารณประโยชน์เพื่อรองรับการทำกิจกรรมหรือประกอบอาชีพของชุมชนได้อย่างสะดวกและปลอดภัย	ปรับปรุงศาลาเอนกประสงค์ โดยทำการติดตั้งราวกันตก พร้อมประตูเลื่อนกว้างรวม ๔.๐๐ เมตร สูง ๑.๐๐ เมตร ทำจากสแตนเลส พร้อมเทคอนกรีตเชื่อมถนน หน้า ๐.๑๕ เมตร พื้นที่ไม่ต่ำกว่า ๑๕ ตารางเมตร			๖๐,๐๐๐ (งบเทศบาล, งบหน่วยงานอื่น)			จำนวนศาลาเอนกประสงค์ที่มีคุณภาพและได้มาตรฐานเพิ่มขึ้นตามแผน	ประชาชนมีสถานที่รองรับการทำกิจกรรมร่วมกันหรือการประกอบอาชีพ ที่ได้มาตรฐานมีความสะดวก ปลอดภัยและเหมาะสม	กองช่าง
๔๙	โครงการก่อสร้างศาลาทำน้ำข้างโรงจอดเรือของเทศบาล หมู่ที่ ๒ ตำบลบางตะบูนออก	เพื่อให้มีสถานที่สาธารณประโยชน์เพื่อรองรับการทำกิจกรรมหรือประกอบอาชีพของชุมชนได้อย่างสะดวกและปลอดภัย	ก่อสร้างศาลาขนาด ๓x๕ เมตร จำนวน ๑ หลัง (ขนถ่ายวัสดุ)				๑๒๐,๐๐๐ (งบเทศบาล, งบหน่วยงานอื่น)		จำนวนศาลาเอนกประสงค์ที่มีคุณภาพและได้มาตรฐานเพิ่มขึ้นตามแผน	ประชาชนมีสถานที่รองรับการทำกิจกรรมร่วมกันหรือการประกอบอาชีพ ที่ได้มาตรฐานมีความสะดวก ปลอดภัยและเหมาะสม	กองช่าง
๕๐	โครงการเสริมถนนซอยข้างร้านค้า หมู่ที่ ๒ ตำบลบางตะบูนออก	เพื่อพัฒนาระบบคมนาคมที่สะดวก ปลอดภัย และได้มาตรฐาน	เสริมถนนผิวจราจรหินผุ หน้า ๐.๓๐ เมตร ขนากกว้าง ๓.๐๐ เมตร ยาว ๑๑๖.๕๐ เมตร ปริมาตรหินผุไม่ต่ำกว่า ๔๗๒ ลูกบาศก์เมตร			๘๕,๐๐๐ (งบเทศบาล, งบหน่วยงานอื่น)			จำนวนเส้นทางคมนาคมที่มีคุณภาพเพิ่มขึ้นตามแผน	ประชาชนมีคุณภาพชีวิตที่ดีจากระบบคมนาคมที่ได้มาตรฐาน	กองช่าง
๕๑	โครงการก่อสร้างถนนคสล. เข้าซอยแยกถนนสามคลองบริเวณบ้านนางสัมพันธ์ สหวิวิท หมู่ที่ ๒ ตำบลบางตะบูนออก	เพื่อพัฒนาระบบคมนาคมที่สะดวก ปลอดภัย และได้มาตรฐาน	ก่อสร้างถนนคสล. ขนาดกว้าง ๓.๐๐ เมตร ยาว ๓๕.๕๐ เมตร หน้า ๐.๑๕ เมตร หรือพื้นที่ไม่ต่ำกว่า ๑๐๖.๕๐ ตารางเมตร	๗๕,๐๐๐ (งบเทศบาล, งบหน่วยงานอื่น)					จำนวนเส้นทางคมนาคมที่มีคุณภาพเพิ่มขึ้นตามแผน	ประชาชนมีคุณภาพชีวิตที่ดีจากระบบคมนาคมที่ได้มาตรฐาน	กองช่าง
๕๒	โครงการติดตั้งเครื่องออกกำลังกายกลางแจ้งกลางแจ้งหมู่ที่ ๒ ตำบลบางตะบูนออก	เพื่อส่งเสริมให้ประชาชนใช้ประโยชน์จากพื้นที่ในเขตเทศบาลตำบลบางตะบูน เพื่อออกกำลังกาย	ติดตั้งเครื่องออกกำลังกายกลางแจ้ง แบบสแตนเลส เกรด ๓๐๔ พร้อมฐานรองรับ จำนวน ๕ ชุด		๓๕๐,๐๐๐ (งบเทศบาล, งบหน่วยงานอื่น)				จำนวนพื้นที่ให้บริการด้านสุขภาพที่ได้มาตรฐานเพิ่มขึ้นตามแผน	ประชาชนมีสุขภาพอนามัยที่ดีขึ้นจากการออกกำลังกายและส่งผลดีต่อสุขภาพของชุมชนในระยะยาว	กองช่าง

ที่	โครงการ	วัตถุประสงค์	เป้าหมาย (ผลผลิตของโครงการ)	งบประมาณ (บาท)					ตัวชี้วัด (KPI)	ผลที่คาดว่าจะได้รับ	หน่วยงาน รับผิดชอบหลัก
				๒๕๖๖	๒๕๖๗	๒๕๖๘	๒๕๖๙	๒๕๗๐			
๕๓	โครงการเสริมถนนคสล. บริเวณร้านค้าประชาชน ถึงหัวถนน หมู่ที่ ๒ ตำบล บางตะบูนออก	เพื่อพัฒนาระบบ คมนาคมที่สะดวก ปลอดภัย และได้ มาตรฐาน	เสริมถนนคสล. ขนาด กว้าง ๔-๙ เมตร ยาว ๑๘๕.๕๐ เมตร หนา ๐.๑๕ เมตร พร้อม เสริมวัสดุรองพื้นหนา ๐.๑๕ เมตร หรือพื้นที่เทคอนกรีตไม่ ต่ำกว่า ๙๔๒ ตารางเมตร		๗๘๐,๐๐๐ (งบเทศบาล, งบหน่วยงานอื่น)				จำนวนเส้นทาง คมนาคมที่มีคุณภาพ เพิ่มขึ้นตามแผน	ประชาชนมีคุณภาพ ชีวิตที่ดีจากระบบ คมนาคมที่ได้มาตรฐาน	กองช่าง
๕๔	โครงการก่อสร้างทางเดินเท้า บริเวณบ้านนางวิภา สกฤตมีสมบัติ ถึงบ้านนาย ใหญ่ รุ่งเรือง หมู่ที่ ๒ ตำบลบางตะบูนออก	เพื่อพัฒนาระบบ คมนาคมที่สะดวก ปลอดภัย และได้ มาตรฐาน	ลงหินคลุกและวางแผ่นพื้น สำเร็จรูปเป็นทางเดิน ความ ยาวรวมประมาณ ๔๗ เมตร (ขนถ่ายวัสดุ)		๙๐,๐๐๐ (งบเทศบาล, งบหน่วยงานอื่น)				จำนวนเส้นทาง คมนาคมที่มีคุณภาพ เพิ่มขึ้นตามแผน	ประชาชนมีคุณภาพ ชีวิตที่ดีจากระบบ คมนาคมที่ได้มาตรฐาน	กองช่าง
๕๕	โครงการเสริมถนนทางเข้า หมู่บ้านคลองริมบริเวณ บ้านนางมาลา ติดต่อ หมู่ที่ ๒ ตำบลบางตะบูนออก	เพื่อพัฒนาระบบ คมนาคมที่สะดวก ปลอดภัย และได้ มาตรฐาน	เสริมถนนคสล. ขนาดกว้าง ๔.๐๐ เมตร หนา ๐.๑๕ เมตร ยาว ๒๖.๐๐ เมตร หรือพื้นที่ รวมไม่ต่ำกว่า ๑๐๔ ตาราง เมตร วัสดุเสริมหนา ๐.๒๐ เมตร กว้าง ๔.๐๐ เมตร ยาว ๑๒.๐๐ เมตร		๘๐,๐๐๐ (งบเทศบาล, งบหน่วยงานอื่น)				จำนวนเส้นทาง คมนาคมที่มีคุณภาพ เพิ่มขึ้นตามแผน	ประชาชนมีคุณภาพ ชีวิตที่ดีจากระบบ คมนาคมที่ได้มาตรฐาน	กองช่าง
๕๖	โครงการก่อสร้างลานคสล. อนุสาวรีย์ บริเวณศาล เจ้าคุณตา หมู่ที่ ๒ ตำบล บางตะบูนออก	เพื่อพัฒนาระบบ คมนาคมที่สะดวก ปลอดภัย และได้ มาตรฐาน	ก่อสร้างลานคสล. ขนาดพื้นที่ รวมไม่ต่ำกว่า ๑๕๕ ตาราง เมตร หนา ๐.๑๕ เมตร (ขน ถ่ายวัสดุ)		๕๐๐,๐๐๐ (งบเทศบาล, งบหน่วยงานอื่น)				จำนวนเส้นทาง คมนาคมที่มีคุณภาพ เพิ่มขึ้นตามแผน	ประชาชนมีคุณภาพ ชีวิตที่ดีจากระบบ คมนาคมที่ได้มาตรฐาน	กองช่าง
๕๗	โครงการเสริมถนนคสล. ภายในชุมชนบ้านคลอง มอญบริเวณบ้านนางฟ้า ไกรจิตต์ หมู่ที่ ๓ ตำบล บางตะบูนออก	เพื่อพัฒนาระบบ คมนาคมที่สะดวก ปลอดภัย และได้ มาตรฐาน	เสริมถนนคสล. ขนาดกว้าง ๔.๐๐ เมตร ยาว ๒๒.๐๐ เมตร และกว้าง ๒.๐๐ เมตร ยาว ๗๑.๐๐ เมตร หนา ๐.๑๕ เมตร พื้นที่รวมไม่ต่ำกว่า ๒๓๐ ตารางเมตร (ขนถ่ายวัสดุ)			๑๕๐,๐๐๐ (งบเทศบาล, งบหน่วยงานอื่น)			จำนวนเส้นทาง คมนาคมที่มีคุณภาพ เพิ่มขึ้นตามแผน	ประชาชนมีคุณภาพ ชีวิตที่ดีจากระบบ คมนาคมที่ได้มาตรฐาน	กองช่าง

ที่	โครงการ	วัตถุประสงค์	เป้าหมาย (ผลผลิตของโครงการ)	งบประมาณ (บาท)					ตัวชี้วัด (KPI)	ผลที่คาดว่าจะได้รับ	หน่วยงาน รับผิดชอบหลัก
				๒๕๖๖	๒๕๖๗	๒๕๖๘	๒๕๖๙	๒๕๗๐			
๕๘	โครงการก่อสร้างที่ถ้ำบริด (บริเวณบ้านนายอุดม อินทหลวง) หมู่ที่ ๓ ตำบล บางตะบูนออก	เพื่อพัฒนาระบบ คมนาคมที่สะดวก ปลอดภัย และได้ มาตรฐาน	ก่อสร้างที่ถ้ำบริด คสล. ขนาด ๓.๐๐ X ๑๓.๐๐ เมตร พื้นที่ ไม่ต่ำกว่า ๓๙ ตารางเมตร (ขนถ่ายวัสดุ)			๙๕,๐๐๐ (งบเทศบาล, งบหน่วยงานอื่น)			จำนวนเส้นทาง คมนาคมที่มีคุณภาพ เพิ่มขึ้นตามแผน	ประชาชนมีคุณภาพ ชีวิตที่ดีจากระบบ คมนาคมที่ได้มาตรฐาน	กองช่าง
๕๙	โครงการก่อสร้างราง ระบายน้ำและท่อระบาย น้ำบริเวณบ้านนายบุญเลิศ ริกวงษ์ไทย หมู่ที่ ๓ ตำบล บางตะบูนออก	เพื่อแก้ไขปัญหาท่วม ชั่งและรองรับน้ำทิ้งจาก อาคารบ้านเรือน	ก่อสร้างรางระบายน้ำ ขนาด กว้าง ๐.๔๐ เมตร (รวมนอก) ยาว ๒๕.๕๐ เมตร ท่อระบาย น้ำขนาด ๑๐.๓๐ เมตร (มอก.ชั้น ๓) พร้อมบ่อพัก จำนวน ๑ บ่อ ยาวรวม ๖.๐๐ เมตร ฝารางเหล็กขนาด ประมาณ ๐.๔๐x๑.๐๐ เมตร จำนวน ๖ ฝา	๙๕,๐๐๐ (งบเทศบาล, งบหน่วยงานอื่น)					จำนวนระบบระบายน้ำ ที่มีประสิทธิภาพเพิ่ม มากขึ้นตามแผน	ประชาชนมีคุณภาพ ชีวิตที่ดีจากระบบ คมนาคมที่ได้มาตรฐาน	กองช่าง
๖๐	โครงการเสริมคอสะพาน พร้อมขยายคอสะพาน บริเวณนายสมควร สุวรรณบุตร (บ่อลู่ปู) หมู่ที่ ๓ ตำบลบางตะบูนออก	เพื่อพัฒนาระบบ คมนาคมที่สะดวก ปลอดภัย และได้ มาตรฐาน	เสริมคอสะพานกว้าง ๖.๐๐ เมตร ยาว ๓๕.๐๐ เมตร หนา ๐.๑๕ เมตร เสริมวัสดุหนา เฉลี่ย ๐.๑๐ เมตร		๑๘๐,๐๐๐ (งบเทศบาล, งบหน่วยงานอื่น)				จำนวนสะพานที่มี ประสิทธิภาพเพิ่ม มาก ขึ้นตามแผน	ประชาชนมีคุณภาพ ชีวิตที่ดีจากระบบ คมนาคมที่ได้มาตรฐาน	กองช่าง
๖๑	โครงการก่อสร้างราง ระบายน้ำ บริเวณเลียบบ ถนน สส. ๒๐๒๑ ทางเข้า ศูนย์สาธารณสุข เทศบาล ตำบลบางตะบูน หมู่ที่ ๓ ตำบลบางตะบูนออก	เพื่อแก้ไขปัญหาท่วม ชั่งและรองรับน้ำทิ้งจาก อาคารบ้านเรือน	ฝังท่อระบายน้ำ ขนาด ๑๐.๓๐ เมตร (มอก.ชั้น ๓) ความยาวรวมบ่อพักไม่ต่ำกว่า ๗๐ เมตร บ่อพักสำเร็จรูป ตามท้องตลาด ขนาดประมาณ ๐.๗๐x๐.๗๐ เมตร จำนวน ๘ บ่อพัก ฝาบ่อพักเป็นตะแกรง เหล็ก หนา ๐.๐๕ เมตร		๖๕๐,๐๐๐ (งบเทศบาล, งบหน่วยงานอื่น)				จำนวนระบบระบายน้ำ ที่มีประสิทธิภาพเพิ่ม มากขึ้นตามแผน	ประชาชนมีคุณภาพ ชีวิตที่ดีจากระบบ คมนาคมที่ได้มาตรฐาน	กองช่าง

ที่	โครงการ	วัตถุประสงค์	เป้าหมาย (ผลผลิตของโครงการ)	งบประมาณ (บาท)					ตัวชี้วัด (KPI)	ผลที่คาดว่าจะได้รับ	หน่วยงาน รับผิดชอบหลัก
				๒๕๖๖	๒๕๖๗	๒๕๖๘	๒๕๖๙	๒๕๗๐			
๖๒	โครงการก่อสร้างท่อระบายน้ำ บริเวณเลียบริมถนน หน้าสำนักงานเทศบาลตำบลบางตะบูนและถนน สส. ๒๐๒๑ หมู่ที่ ๓ ตำบลบางตะบูนออก	เพื่อแก้ไขปัญหาท่วมขังและรองรับน้ำทิ้งจากอาคารบ้านเรือน	ก่อสร้างท่อระบายน้ำขนาด Ø ๐.๖๐ เมตร (มอก.ชั้น ๓) ยาวรวม บ่อพักไม่ต่ำกว่า ๑๔๐ เมตร		๕๕๐,๐๐๐ (งบเทศบาล, งบหน่วยงานอื่น)				จำนวนระบบระบายน้ำที่มีประสิทธิภาพเพิ่มมากขึ้นตามแผน	ประชาชนมีคุณภาพชีวิตที่ดีจากระบบคมนาคมที่ได้มาตรฐาน	กองช่าง
๖๓	โครงการเสริมถนน บริเวณหลังโรงเรียนวัดปากอ่าว ถึงท่อลอดเหลี่ยมลดถนน หมู่ที่ ๓ ตำบลบางตะบูนออก	เพื่อพัฒนาระบบคมนาคมที่สะดวกปลอดภัย และได้มาตรฐาน	เสริมถนน หน้า ๐.๑๕ เมตร ยาวไม่ต่ำกว่า ๑๐๐ เมตร พร้อมเสริมวัสดุรองพื้นหนา ๐.๑๐-๐.๓๕ เมตร หรือพื้นที่รวมไม่ต่ำกว่า ๒๗๐ ตารางเมตร และทำการยกฝารางระบายน้ำเดิม ขนาดประมาณ ๐.๕๐x๐.๕๐ เมตร จำนวน ๔๐ ฝ้า พร้อมเปลี่ยนฝารางเป็นฝ้าตะแกรงเหล็ก	๔๙๕,๕๐๐ (งบเทศบาล, งบหน่วยงานอื่น)				จำนวนเส้นทางคมนาคมที่มีคุณภาพเพิ่มขึ้นตามแผน	ประชาชนมีคุณภาพชีวิตที่ดีจากระบบคมนาคมที่ได้มาตรฐาน	กองช่าง	
๖๔	โครงการเสริมถนนคสล. บริเวณบ้านนายสุรินทร์ หล้าหยง ถึงสุดเขต หมู่ที่ ๓ ตำบลบางตะบูนออก	เพื่อพัฒนาระบบคมนาคมที่สะดวกปลอดภัย และได้มาตรฐาน	เสริมถนนคสล. ขนาด กว้าง ๔ เมตร ยาว ๒๐๐ เมตร หน้า ๐.๑๕ เมตร พร้อมเสริมวัสดุรองพื้นหนา ๐.๑๕ เมตร		๖๘๐,๐๐๐ (งบเทศบาล, งบหน่วยงานอื่น)			จำนวนเส้นทางคมนาคมที่มีคุณภาพเพิ่มขึ้นตามแผน	ประชาชนมีคุณภาพชีวิตที่ดีจากระบบคมนาคมที่ได้มาตรฐาน	กองช่าง	
๖๕	โครงการขยายสะพาน บริเวณบ่อกุ้ง นายสนั่น ชุนสนิท หมู่ที่ ๓ ตำบลบางตะบูนออก	เพื่อพัฒนาระบบคมนาคมที่สะดวกปลอดภัย และได้มาตรฐาน	ขยายสะพาน ออกจากเดิม ขนาดกว้าง ๒ เมตร ยาว ๒๑ เมตร		๑,๕๐๐,๐๐๐ (งบเทศบาล, งบหน่วยงานอื่น)			จำนวนเส้นทางคมนาคมที่มีคุณภาพเพิ่มขึ้นตามแผน	ประชาชนมีคุณภาพชีวิตที่ดีจากระบบคมนาคมที่ได้มาตรฐาน	กองช่าง	

ที่	โครงการ	วัตถุประสงค์	เป้าหมาย (ผลผลิตของโครงการ)	งบประมาณ (บาท)					ตัวชี้วัด (KPI)	ผลที่คาดว่าจะ ได้รับ	หน่วยงาน รับผิดชอบหลัก
				๒๕๖๖	๒๕๖๗	๒๕๖๘	๒๕๖๙	๒๕๗๐			
๖๖	โครงการฝังท่อระบายน้ำบริเวณถนนบ้านแหลม-บางตะบูน (ตั้งแต่วัดเพชรสุวรรณ-คลองยายแดง) หมู่ที่ ๕ ตำบลบางตะบูนออก	เพื่อแก้ไขปัญหาน้ำท่วมขังและรองรับน้ำทิ้งจากอาคารบ้านเรือน	ฝังท่อระบายน้ำขนาด Ø ๐.๖๐ เมตร (มอก.ชั้น ๓) ยาวรวม บ่อพักไม่ต่ำกว่า ๓๔๘ เมตร			๘๗๐,๐๐๐ (งบเทศบาล, งบหน่วยงานอื่น)			จำนวนระบบระบายน้ำที่มีประสิทธิภาพเพิ่มมากขึ้นตามแผน	ประชาชนมีคุณภาพชีวิตที่ดีจากระบบคมนาคมที่ได้มาตรฐาน	กองช่าง
๖๗	โครงการก่อสร้างท่อระบายน้ำ (บริเวณบ้านนายทุเรียน พงษ์พานิช-คลองเหมืองตานิม) หมู่ที่ ๕ ตำบลบางตะบูนออก	เพื่อแก้ไขปัญหาน้ำท่วมขังและรองรับน้ำทิ้งจากอาคารบ้านเรือน	ก่อสร้างท่อระบายน้ำขนาด Ø ๐.๖๐ เมตร (มอก.ชั้น ๓) ยาวรวม บ่อพักไม่ต่ำกว่า ๑๗๐ เมตร			๓๕๐,๐๐๐ (งบเทศบาล, งบหน่วยงานอื่น)			จำนวนระบบระบายน้ำที่มีประสิทธิภาพเพิ่มมากขึ้นตามแผน	ประชาชนมีคุณภาพชีวิตที่ดีจากระบบคมนาคมที่ได้มาตรฐาน	กองช่าง
๖๘	โครงการปรับปรุงภูมิทัศน์บริเวณวัดเพชรสุวรรณ หมู่ที่ ๕ ตำบลบางตะบูนออก	เพื่อจัดสภาพแวดล้อมให้เป็นแหล่งเรียนท่องเที่ยวและป็นสถานที่ประกอบกิจกรรมต่างๆในชุมชน	ปรับปรุงภูมิทัศน์ โดยการติดตั้งไฟฟ้าส่องสว่าง ปลูกต้นไม้ และปรับปรุงถนนภายในวัดเพชรสุวรรณ					๕,๐๐๐,๐๐๐ (งบเทศบาล, งบหน่วยงานอื่น)	จำนวนสถานที่แหล่งท่องเที่ยวและสถานที่ประกอบกิจกรรมเพิ่มมากขึ้นตามแผน	ประชาชนมีสถานที่รองรับการทำกิจกรรมร่วมกันหรือการประกอบอาชีพ ที่ได้มาตรฐานมีความสะดวก ปลอดภัยและเหมาะสม	กองช่าง
๖๙	โครงการถมดินบริเวณที่ดินกรรมธนารักษ์ หมู่ที่ ๕ ตำบลบางตะบูนออก	เพื่อรองรับการพัฒนาปรับปรุงที่ดินเพื่อก่อสร้างโครงการต่างๆเช่นโครงการลานกีฬาชุมชน ฯลฯ	ถมดิน (วัสดุในพื้นที่) สูงเฉลี่ย ๑.๐๐ เมตร พื้นที่ประมาณ ๒ ไร่ ปริมาตรดินถม ไม่ต่ำกว่า ๘,๓๒๐ ลบ.ม.		๒๕๐,๐๐๐ (งบเทศบาล, งบหน่วยงานอื่น)	๒๕๐,๐๐๐ (งบเทศบาล, งบหน่วยงานอื่น)			ปริมาณงานการปรับปรุงที่ดินเป็นไปตามที่กำหนด	ประชาชนมีสถานที่มีความพร้อมในการรองรับการก่อสร้างโครงการพัฒนาต่างๆ	กองช่าง
๗๐	โครงการก่อสร้างฝายปิดรางระบายน้ำ บริเวณต่อจากบ้านนายสนธิ จงอ่อน (ซอยหน้าเหมืองข่อย ๒) หมู่ที่ ๕ ตำบลบางตะบูนออก	เพื่อพัฒนาระบบคมนาคมที่สะดวกปลอดภัย และได้มาตรฐาน	ก่อสร้างฝายปิดรางระบายน้ำขนาด ๐.๓๕-๐.๖๐ เมตร หน้า ๐.๑๐ เมตร ยาวประมาณ ๔๒ เมตร		๒๐,๐๐๐ (งบเทศบาล, งบหน่วยงานอื่น)				จำนวนเส้นทางคมนาคมที่มีคุณภาพเพิ่มขึ้นตามแผน	ประชาชนมีคุณภาพชีวิตที่ดีจากระบบคมนาคมที่ได้มาตรฐาน	กองช่าง
	รวม	๗๐	โครงการ	๙,๕๓๕,๕๐๐	๑๔,๗๐๐,๐๐๐	๑๑,๒๗๐,๐๐๐	๕,๔๙๘,๕๐๐	๘,๔๒๐,๐๐๐			

รายละเอียดโครงการพัฒนา  
 แผนพัฒนาท้องถิ่น (พ.ศ. ๒๕๖๖ - ๒๕๗๐) ฉบับทบทวน ครั้งที่ ๑/๒๕๖๖  
 เทศบาลตำบลบางตะบูน อำเภอบ้านแหลม จังหวัดเพชรบุรี

- ก. ยุทธศาสตร์ชาติ ๒๐ ปี : ยุทธศาสตร์ที่ ๓ ด้านการพัฒนาและเสริมสร้างศักยภาพทรัพยากรมนุษย์
- ข. แผนพัฒนาเศรษฐกิจและสังคมแห่งชาติ ฉบับที่ ๑๓ : หมายความว่า ๑๒ ไทยมีกำลังคนสมรรถนะสูง มุ่งเรียนรู้อย่างต่อเนื่อง ตอบโจทย์การพัฒนาแห่งอนาคต
- ค. Sustainable Development Goals (SDGs) : เป้าหมายที่ ๔ สร้างหลักประกันว่าทุกคนมีการศึกษาที่มีคุณภาพอย่างครอบคลุมและเท่าเทียม และสนับสนุนโอกาสในการเรียนรู้ตลอดชีวิต
- ง. ยุทธศาสตร์จังหวัดเพชรบุรี : ประเด็นการพัฒนาที่ ๒ การเสริมสร้างความมั่นคง ความสงบเรียบร้อย ด้วยต้นทุนทางสังคม ประชาชนพึ่งตนเองได้อย่างยั่งยืน ด้วยศาสตร์พระราชา
- จ. ยุทธศาสตร์การพัฒนาขององค์กรปกครองส่วนท้องถิ่นในเขตจังหวัดเพชรบุรี : ยุทธศาสตร์ที่ ๒ ด้านการส่งเสริมคุณภาพชีวิต  
 ยุทธศาสตร์ที่ ๒ ด้านการส่งเสริมคุณภาพชีวิต  
 ๒.๑ กลยุทธ์ ส่งเสริมสนับสนุนด้านการศึกษา  
 (๑) แผนงานการศึกษา

ที่	โครงการ	วัตถุประสงค์	เป้าหมาย (ผลผลิตของโครงการ)	งบประมาณ (บาท)					ตัวชี้วัด (KPI)	ผลที่คาดว่าจะได้รับ	หน่วยงาน รับผิดชอบหลัก
				๒๕๖๖	๒๕๖๗	๒๕๖๘	๒๕๖๙	๒๕๗๐			
๑	โครงการส่งเสริมการเรียนรู้ตามหลักปรัชญาเศรษฐกิจพอเพียง	เพื่อนำแนวทางตามหลักปรัชญาเศรษฐกิจพอเพียงซึ่งเป็นรากฐานของการดำเนินชีวิต	จัดกิจกรรมฝึกอบรมเด็กเยาวชนในเขตเทศบาลตำบลบางตะบูนและศึกษาดูงานหลักปรัชญาเศรษฐกิจพอเพียง	๑๕,๐๐๐ (งบเทศบาล)	๑๕,๐๐๐ (งบเทศบาล)	๑๕,๐๐๐ (งบเทศบาล)	๑๕,๐๐๐ (งบเทศบาล)	๑๕,๐๐๐ (งบเทศบาล)	จำนวนเด็ก เยาวชนในเขตเทศบาลตำบลบางตะบูนได้รับความรู้ตามหลักปรัชญาเศรษฐกิจซึ่งเป็นรากฐานของการดำเนินชีวิต	เด็ก เยาวชนในเขตเทศบาลตำบลบางตะบูนได้รับความรู้จากประสบการณ์ตรงและสามารถนำมาใช้ในการดำเนินชีวิตประจำวัน	กองการศึกษา
๒	โครงการอบรมซ่อมแผนปฏิบัติการอพยพหนีภัยศูนย์พัฒนาเด็กเล็กสังกัดเทศบาลตำบลบางตะบูน	เพื่อสร้างความรู้ความเข้าใจในการปฏิบัติ เมื่อเกิดภัยพิบัติต่างๆ ให้แก่ครู ครูผู้ดูแลเด็กเด็กปฐมวัย และเจ้าหน้าที่ผู้เกี่ยวข้อง	จัดอบรมและฝึกปฏิบัติการอพยพหนีภัย ให้แก่ครู ครูผู้ดูแลเด็ก เด็กปฐมวัย และเจ้าหน้าที่ผู้เกี่ยวข้อง	๒๐,๐๐๐ (งบเทศบาล)	๒๐,๐๐๐ (งบเทศบาล)	๒๐,๐๐๐ (งบเทศบาล)	๒๐,๐๐๐ (งบเทศบาล)	๒๐,๐๐๐ (งบเทศบาล)	จำนวนครู ครูผู้ดูแลเด็ก เด็กปฐมวัยและผู้เกี่ยวข้อง ที่ปฏิบัติได้อย่างถูกต้อง	ครู ครูผู้ดูแลเด็ก เด็กปฐมวัยและผู้เกี่ยวข้อง มีความรู้ความเข้าใจในการปฏิบัติเมื่อเกิดภัยพิบัติต่างๆ	กองการศึกษา

ที่	โครงการ	วัตถุประสงค์	เป้าหมาย (ผลผลิตของโครงการ)	งบประมาณ (บาท)					ตัวชี้วัด (KPI)	ผลที่คาดว่าจะได้รับ	หน่วยงาน รับผิดชอบหลัก
				๒๕๖๖	๒๕๖๗	๒๕๖๘	๒๕๖๙	๒๕๗๐			
๓	โครงการจัดหาอาหารเสริม (นม) ให้แก่เด็กนักเรียน	เพื่อส่งเสริมให้เด็กนักเรียนได้รับประทานอาหารเสริม (นม) ที่ส่งเสริมพัฒนาการเหมาะสมกับช่วงวัย	จัดหาอาหารเสริม (นม) ให้แก่นักเรียนโรงเรียนในเขตเทศบาล สังกัดสำนักงานคณะกรรมการการศึกษาขั้นพื้นฐาน (สพฐ.) ได้แก่ ๑) โรงเรียนวัดปากอ่าว ๒) โรงเรียนวัดลัด ๓) โรงเรียนวัดเกาะแก้ว	๖๐๐,๐๐๐ (งบเทศบาล) เงินอุดหนุน	๖๕๐,๐๐๐ (งบเทศบาล) เงินอุดหนุน	๗๐๐,๐๐๐ (งบเทศบาล) เงินอุดหนุน	๗๐๐,๐๐๐ (งบเทศบาล) เงินอุดหนุน	๗๐๐,๐๐๐ (งบเทศบาล) เงินอุดหนุน	จำนวนนักเรียนที่ได้รับอาหารเสริม (นม) ครบถ้วน ร้อยละ ๑๐๐	นักเรียนมีสุขภาพอนามัยที่แข็งแรง	กองการศึกษา
๔	โครงการจัดหาอาหารเสริม (นม) ให้เด็กปฐมวัยสำหรับศูนย์พัฒนาเด็กเล็กสังกัดเทศบาลตำบลบางตะบูน	เพื่อส่งเสริมให้เด็กปฐมวัยได้รับประทานอาหารเสริม (นม) ที่ส่งเสริมพัฒนาการเหมาะสมกับช่วงวัย	จัดหาอาหารเสริม (นม) ให้แก่เด็กปฐมวัยศูนย์พัฒนาเด็กเล็ก สังกัดเทศบาลตำบลบางตะบูน ได้แก่ ๑) ศูนย์พัฒนาเด็กเล็กเทศบาลตำบลบางตะบูน ๒) ศูนย์พัฒนาเด็กเล็กวัดลัด ๓) ศูนย์พัฒนาเด็กเล็กโรงเรียนวัดเกาะแก้ว	๒๐๐,๐๐๐ (งบเทศบาล) เงินอุดหนุน	๒๐๐,๐๐๐ (งบเทศบาล) เงินอุดหนุน	๒๐๐,๐๐๐ (งบเทศบาล) เงินอุดหนุน	๒๐๐,๐๐๐ (งบเทศบาล) เงินอุดหนุน	๒๐๐,๐๐๐ (งบเทศบาล) เงินอุดหนุน	จำนวนเด็กปฐมวัยที่ได้รับอาหารเสริม (นม) ครบถ้วน ร้อยละ ๑๐๐	เด็กปฐมวัยมีสุขภาพอนามัยที่แข็งแรง	กองการศึกษา

ที่	โครงการ	วัตถุประสงค์	เป้าหมาย (ผลผลิตของโครงการ)	งบประมาณ (บาท)					ตัวชี้วัด (KPI)	ผลที่คาดว่าจะได้รับ	หน่วยงาน รับผิดชอบหลัก
				๒๕๖๖	๒๕๖๗	๒๕๖๘	๒๕๖๙	๒๕๗๐			
๕	โครงการสนับสนุนค่าใช้จ่ายในการบริหารสถานศึกษา	เพื่อส่งเสริมสนับสนุนการบริหารสถานศึกษา ศูนย์พัฒนาเด็กเล็กสังกัดเทศบาลตำบล บางตะบูน	เพื่อจ่ายเป็นเงินอุดหนุนเพื่อสนับสนุนค่าใช้จ่ายการบริหารสถานศึกษา ฯลฯ ๑) เงินอุดหนุนสำหรับสนับสนุนอาหารกลางวันให้แก่เด็กปฐมวัย จัดสรรให้แก่เด็กปฐมวัยสังกัดเทศบาลตำบลบางตะบูน ๒) เงินอุดหนุนสำหรับสนับสนุนค่าใช้จ่ายในการจัดการศึกษา สำหรับศูนย์พัฒนาเด็กเล็กสังกัดเทศบาลตำบลบางตะบูน ๒.๑ ค่าจัดการเรียนการสอน (รายหัว) ๒.๒ ค่าหนังสือเรียน ๒.๓ ค่าอุปกรณ์การเรียน ๒.๔ ค่าเครื่องแบบนักเรียน ๒.๕ ค่ากิจกรรมพัฒนาผู้เรียน ๓) เงินสำหรับสนับสนุนบุคลากรทางการศึกษาเป็นค่าพัฒนาครู และบุคลากรทางการศึกษาเพื่อเพิ่มศักยภาพขีดความสามารถ หรือโครงการที่มีการบูรณาการร่วมกับหน่วยงานอื่นทั้งภาครัฐและเอกชน	๙๘๖,๖๐๐ (งบเทศบาล) เงินอุดหนุน	๙๘๖,๖๐๐ (งบเทศบาล) เงินอุดหนุน	๙๘๖,๖๐๐ (งบเทศบาล) เงินอุดหนุน	๙๘๖,๖๐๐ (งบเทศบาล) เงินอุดหนุน	๙๘๖,๖๐๐ (งบเทศบาล) เงินอุดหนุน	ระดับความสำเร็จในการจัดการศึกษาท้องถิ่น	เด็กปฐมวัย และบุคลากรทางการศึกษาได้รับการส่งเสริมและพัฒนาเพื่อเพิ่มศักยภาพขีดความสามารถ	กองการศึกษา
๖	โครงการประชุมผู้ปกครองเด็กปฐมวัยศูนย์พัฒนาเด็กเล็กสังกัดเทศบาลตำบล บางตะบูน	เพื่อสร้างความรู้ความเข้าใจแนวทงนโยบาย การปฏิบัติงานและบทบาทหน้าที่ของครู ครูผู้ดูแลเด็ก ให้ผู้ปกครองได้ทราบและเข้าใจเป็นไปในทิศทางเดียวกัน	จัดประชุมผู้ปกครองเด็กศูนย์พัฒนาเด็กเล็กสังกัดเทศบาลตำบลบางตะบูน ทั้ง ๓ ศูนย์ (๒ ภาคเรียน)	๑๐,๐๐๐ (งบเทศบาล)	๑๐,๐๐๐ (งบเทศบาล)	๑๐,๐๐๐ (งบเทศบาล)	๑๐,๐๐๐ (งบเทศบาล)	๑๐,๐๐๐ (งบเทศบาล)	ความพึงพอใจในมาตรฐานการศึกษา ในระดับท้องถิ่น	ผู้ปกครองมีความรู้ความเข้าใจในนโยบายการปฏิบัติงานและบทบาทหน้าที่ของครูครูผู้ดูแลเด็ก	กองการศึกษา



ที่	โครงการ	วัตถุประสงค์	เป้าหมาย (ผลผลิตของโครงการ)	งบประมาณ (บาท)					ตัวชี้วัด (KPI)	ผลที่คาดว่าจะได้รับ	หน่วยงาน รับผิดชอบหลัก
				๒๕๖๖	๒๕๖๗	๒๕๖๘	๒๕๖๙	๒๕๗๐			
๗	โครงการประชุมคณะกรรมการบริหารศูนย์พัฒนาเด็กเล็กสังกัดเทศบาลตำบลบางตะบูน	เพื่อสร้างความรู้ความเข้าใจแนวทงนโยบายและร่วมวางแผนการบริหารศูนย์พัฒนาเด็กเล็กสังกัดเทศบาลตำบลบางตะบูน	จัดประชุมคณะกรรมการบริหารศูนย์พัฒนาเด็กเล็กสังกัดเทศบาลตำบลบางตะบูน ทั้ง ๓ ศูนย์ (๒ ภาคเรียน)	๑๐,๐๐๐ (งบเทศบาล)	๑๐,๐๐๐ (งบเทศบาล)	๑๐,๐๐๐ (งบเทศบาล)	๑๐,๐๐๐ (งบเทศบาล)	๑๐,๐๐๐ (งบเทศบาล)	ความพึงพอใจในมาตรฐานการศึกษาในระดับท้องถิ่น	คณะกรรมการบริหารศูนย์ฯ มีความรู้ความเข้าใจแนวทงนโยบายและร่วมวางแผนจัดการบริหารศูนย์พัฒนาเด็กเล็กสังกัดเทศบาลตำบลบางตะบูน	กองการศึกษา
๘	โครงการศูนย์เด็กเล็กพอเพียง	เพื่อส่งเสริมพัฒนาการเรียนรู้ของเด็กปฐมวัยตามหลักปรัชญาเศรษฐกิจพอเพียง	จัดกิจกรรมให้แก่เด็กปฐมวัยของศูนย์พัฒนาเด็กเล็กสังกัดเทศบาลตำบลบางตะบูน ได้เรียนรู้ ศิลปะวัฒนธรรม ประเพณีและภูมิปัญญาท้องถิ่น	๑๐,๐๐๐ (งบเทศบาล)	๑๐,๐๐๐ (งบเทศบาล)	๑๐,๐๐๐ (งบเทศบาล)	๑๐,๐๐๐ (งบเทศบาล)	๑๐,๐๐๐ (งบเทศบาล)	ความพึงพอใจในมาตรฐานการศึกษาในระดับท้องถิ่น	เด็กปฐมวัยได้เรียนรู้จากประสบการณ์จริงทำให้เด็กปฐมวัยได้เรียนรู้จากประสบการณ์จริงทำให้เด็กเห็นคุณค่าของการศึกษาเพิ่มมากขึ้น	กองการศึกษา
๙	โครงการเยี่ยมบ้านสามัคคี	เพื่อสร้างความสัมพันธ์ที่ดีระหว่างบ้านกับศูนย์พัฒนาเด็กเล็กสังกัดเทศบาลตำบล	จัดกิจกรรมเยี่ยมบ้านเด็กปฐมวัยของศูนย์พัฒนาเด็กเล็กสังกัดเทศบาลตำบลบางตะบูน	๒,๐๐๐ (งบเทศบาล)	๒,๐๐๐ (งบเทศบาล)	๒,๐๐๐ (งบเทศบาล)	๒,๐๐๐ (งบเทศบาล)	๒,๐๐๐ (งบเทศบาล)	ความพึงพอใจในมาตรฐานการศึกษาในระดับท้องถิ่น	ผู้ปกครองและนักเรียนมีทัศนคติที่ดีต่อศูนย์พัฒนาเด็กเล็ก	กองการศึกษา
๑๐	โครงการพออยู่พอกินท้องถิ่นบางตะบูน	เพื่อส่งเสริมให้เด็กปฐมวัยได้เรียนรู้ภูมิปัญญาท้องถิ่น เกิดความรักและหวงแหนท้องถิ่นตนเอง	จัดกิจกรรมให้แก่เด็กปฐมวัยศูนย์พัฒนาเด็กเล็กสังกัดเทศบาลตำบลบางตะบูน ได้เรียนรู้ภูมิปัญญาท้องถิ่นโดยปราชญ์ชาวบ้าน	๑๕,๐๐๐ (งบเทศบาล)	๑๕,๐๐๐ (งบเทศบาล)	๑๕,๐๐๐ (งบเทศบาล)	๑๕,๐๐๐ (งบเทศบาล)	๑๕,๐๐๐ (งบเทศบาล)	ความพึงพอใจในมาตรฐานการศึกษาในระดับท้องถิ่น	เด็กปฐมวัยได้เรียนรู้แหล่งภูมิปัญญาท้องถิ่นของตนเองและเห็นคุณค่าของภูมิปัญญาท้องถิ่น เกิดความรักความและหวงแหนในท้องถิ่น	กองการศึกษา

ที่	โครงการ	วัตถุประสงค์	เป้าหมาย (ผลผลิตของโครงการ)	งบประมาณ (บาท)					ตัวชี้วัด (KPI)	ผลที่คาดว่าจะได้รับ	หน่วยงาน รับผิดชอบหลัก
				๒๕๖๖	๒๕๖๗	๒๕๖๘	๒๕๖๙	๒๕๗๐			
๑๑	โครงการพัฒนาการศึกษาและจัดประสบการณ์แหล่งเรียนรู้นอกสถานที่ศูนย์พัฒนาเด็กเล็กสังกัดเทศบาลตำบลบางตะบูน	เพื่อส่งเสริมพัฒนาการการเรียนรู้สำหรับเด็กปฐมวัยให้ได้สัมผัสกับประสบการณ์จริง	จัดกิจกรรมให้แก่เด็กปฐมวัยและผู้ปกครองของศูนย์พัฒนาเด็กเล็กสังกัดเทศบาลตำบล	๑๐,๐๐๐ (งบเทศบาล)	๑๐,๐๐๐ (งบเทศบาล)	๑๐,๐๐๐ (งบเทศบาล)	๑๐,๐๐๐ (งบเทศบาล)	๑๐,๐๐๐ (งบเทศบาล)	ความพึงพอใจในมาตรฐานการศึกษาในระดับท้องถิ่น	เด็กปฐมวัย ผู้ปกครอง ครู ครูผู้ดูแลเด็ก ได้เรียนรู้และสัมผัสกับประสบการณ์จริงนอกห้องเรียน	กองการศึกษา
๑๒	โครงการส่งเสริมและพัฒนาศักยภาพศึกษาดูงานนอกสถานที่ของผู้บริหาร คณะกรรมการบริหารศูนย์พัฒนาเด็กเล็ก ครู ครูผู้ดูแลเด็กและบุคลากรทางการศึกษา	เพื่อเพิ่มพูนความรู้และพัฒนาศักยภาพความสามารถในการบริหารและการปฏิบัติงานให้แก่ผู้บริหาร คณะกรรมการบริหารฯ ครู ครูผู้ดูแลเด็กและบุคลากรทางการศึกษา	จัดกิจกรรมศึกษาดูงานให้กับผู้บริหาร คณะกรรมการบริหารศูนย์พัฒนาเด็กเล็ก ครู ครูผู้ดูแลเด็ก และบุคลากรทางการศึกษา	๓๐,๐๐๐ (งบเทศบาล)	๓๐,๐๐๐ (งบเทศบาล)	๓๐,๐๐๐ (งบเทศบาล)	๓๐,๐๐๐ (งบเทศบาล)	๓๐,๐๐๐ (งบเทศบาล)	ความพึงพอใจในมาตรฐานการศึกษาในระดับท้องถิ่น	ผู้บริหาร คณะกรรมการบริหารศูนย์พัฒนาเด็กเล็ก ครู ครูผู้ดูแลเด็กและบุคลากรทางการศึกษามีศักยภาพในการบริหารและปฏิบัติงาน	กองการศึกษา
๑๓	โครงการแปลงฝัน ปันอิมยิ้มได้	เพื่อส่งเสริมให้เด็กปฐมวัยมีความรู้ ความเข้าใจในความสำเร็จของการดำเนินชีวิตตามแนวปรัชญาเศรษฐกิจพอเพียง	จัดกิจกรรมให้แก่เด็กปฐมวัยศูนย์พัฒนาเด็กเล็กสังกัดเทศบาลตำบลบางตะบูนได้เรียนรู้เกี่ยวกับการดำเนินชีวิตตามแนวปรัชญาเศรษฐกิจพอเพียง	๑๐,๐๐๐ (งบเทศบาล)	๑๐,๐๐๐ (งบเทศบาล)	๑๐,๐๐๐ (งบเทศบาล)	๑๐,๐๐๐ (งบเทศบาล)	๑๐,๐๐๐ (งบเทศบาล)	ความพึงพอใจในมาตรฐานการศึกษาในระดับท้องถิ่น	เด็กปฐมวัยศูนย์พัฒนาเด็กเล็กสังกัดเทศบาลตำบลบางตะบูนได้เรียนรู้เกี่ยวกับการดำเนินชีวิตตามแนวปรัชญาเศรษฐกิจพอเพียง	กองการศึกษา
๑๔	โครงการร้อยเรื่องราวท้องถิ่นชุมชนคนเกาะแก้ว	เพื่อส่งเสริมให้เด็กปฐมวัยได้เรียนรู้เกี่ยวกับสถานที่สำคัญรวมทั้งวัฒนธรรมประเพณีต่างๆ ภายในท้องถิ่น	จัดกิจกรรมส่งเสริมให้แก่เด็กปฐมวัยศูนย์พัฒนาเด็กเล็ก สังกัดเทศบาลตำบลบางตะบูนได้เรียนรู้เกี่ยวกับสถานที่สำคัญรวมทั้งวัฒนธรรมประเพณีต่าง ๆ ภายในท้องถิ่น	๑๐,๐๐๐ (งบเทศบาล)	๑๐,๐๐๐ (งบเทศบาล)	๑๐,๐๐๐ (งบเทศบาล)	๑๐,๐๐๐ (งบเทศบาล)	๑๐,๐๐๐ (งบเทศบาล)	ความพึงพอใจในมาตรฐานการศึกษาในระดับท้องถิ่น	เด็กปฐมวัยศูนย์พัฒนาเด็กเล็กสังกัดเทศบาลตำบลบางตะบูนได้เรียนรู้เกี่ยวกับสถานที่สำคัญรวมทั้งวัฒนธรรมประเพณีต่าง ๆ ภายในท้องถิ่น	กองการศึกษา

ที่	โครงการ	วัตถุประสงค์	เป้าหมาย (ผลผลิตของโครงการ)	งบประมาณ (บาท)					ตัวชี้วัด (KPI)	ผลที่คาดว่าจะได้รับ	หน่วยงาน รับผิดชอบหลัก
				๒๕๖๖	๒๕๖๗	๒๕๖๘	๒๕๖๙	๒๕๗๐			
๑๕	โครงการศูนย์เด็กเล็กปลอดถุงพลาสติกและโฟม	เพื่อส่งเสริมให้เด็กปฐมวัยมีจิตสำนึกในการอนุรักษ์สิ่งแวดล้อม	จัดกิจกรรมส่งเสริมให้เด็กปฐมวัยมีจิตสำนึกในการอนุรักษ์สิ่งแวดล้อม	๕,๐๐๐ (งบเทศบาล)	๕,๐๐๐ (งบเทศบาล)	๕,๐๐๐ (งบเทศบาล)	๕,๐๐๐ (งบเทศบาล)	๕,๐๐๐ (งบเทศบาล)	ความพึงพอใจในมาตรฐานการศึกษาในระดับท้องถิ่น	เด็กปฐมวัยรู้จักการใช้ถุงผ้าแทนถุงพลาสติกและโฟมรวมทั้งเด็กปฐมวัยเรียนรู้และเข้าใจการอนุรักษ์สิ่งแวดล้อม	กองการศึกษา
๑๖	โครงการค่ายอนุรักษ์ป่าชายเลนและการสืบสานภูมิปัญญาท้องถิ่น	เพื่อส่งเสริมให้เด็กเยาวชนในเขตเทศบาลมีจิตสำนึกในการอนุรักษ์สิ่งแวดล้อม	จัดกิจกรรมค่ายอนุรักษ์ป่าชายเลนส่งเสริมให้เด็กเยาวชนในเขตเทศบาลตำบลบางตะบูนได้รับความรู้สร้างจิตสำนึกและปลูกฝังให้เห็นความสำคัญของป่าชายเลนการอนุรักษ์ป่าชายเลนและสิ่งแวดล้อม	๑๕,๐๐๐ (งบเทศบาล)	๑๕,๐๐๐ (งบเทศบาล)	๑๕,๐๐๐ (งบเทศบาล)	๑๕,๐๐๐ (งบเทศบาล)	๑๕,๐๐๐ (งบเทศบาล)	ความพึงพอใจในมาตรฐานการศึกษาในระดับท้องถิ่น	เด็กเยาวชนในเขตเทศบาลมีจิตสำนึกในการอนุรักษ์สิ่งแวดล้อม และเห็นความสำคัญของป่าชายเลน	กองการศึกษา
๑๗	โครงการยกระดับผลสัมฤทธิ์ทางการเรียน	เพื่อส่งเสริมสนับสนุนให้นักเรียนมีความรู้ในกลุ่มสาระการเรียนรู้ต่างๆ	อุดหนุนงบประมาณในการจัดหาบุคลากรที่มีความรู้ในกลุ่มสาระการเรียนรู้ สำหรับ ๑) โรงเรียนวัดปากอ่าว ๒) โรงเรียนวัดลัด ๓) โรงเรียนวัดเกาะแก้ว	๕๐๐,๐๐๐ (งบเทศบาล) เงินอุดหนุน	๕๐๐,๐๐๐ (งบเทศบาล) เงินอุดหนุน	๕๐๐,๐๐๐ (งบเทศบาล) เงินอุดหนุน	๕๐๐,๐๐๐ (งบเทศบาล) เงินอุดหนุน	๕๐๐,๐๐๐ (งบเทศบาล) เงินอุดหนุน	นักเรียนโรงเรียนที่ได้รับการสนับสนุนมีผลสัมฤทธิ์ทางการเรียนสูงขึ้น	นักเรียนในเขตพื้นที่เทศบาลได้รับการพัฒนาคุณภาพผู้เรียนมีคุณภาพและมาตรฐานที่กำหนดคุณภาพ	กองการศึกษา

ที่	โครงการ	วัตถุประสงค์	เป้าหมาย (ผลผลิตของโครงการ)	งบประมาณ (บาท)					ตัวชี้วัด (KPI)	ผลที่คาดว่าจะได้รับ	หน่วยงาน รับผิดชอบหลัก
				๒๕๖๖	๒๕๖๗	๒๕๖๘	๒๕๖๙	๒๕๗๐			
๑๘	โครงการสนับสนุนการจัดหาอาหารกลางวันให้แก่เด็กนักเรียน	เพื่อส่งเสริมสนับสนุนให้นักเรียนได้รับประทานอาหารที่ถูกหลักโภชนาการ	สนับสนุนงบประมาณจัดหาอาหารกลางวันให้แก่โรงเรียนในเขตเทศบาล สังกัดสำนักงานคณะกรรมการการศึกษาขั้นพื้นฐาน (สพฐ) ได้แก่ ๑) โรงเรียนวัดปากอ่าว ๒) โรงเรียนวัดลัด ๓) โรงเรียนวัดเกาะแก้ว	๑,๑๐๕,๖๘๕ (งบเทศบาล) เงินอุดหนุน	๑,๑๐๕,๖๘๕ (งบเทศบาล) เงินอุดหนุน	๑,๑๐๕,๖๘๕ (งบเทศบาล) เงินอุดหนุน	๑,๑๐๕,๖๘๕ (งบเทศบาล) เงินอุดหนุน	๑,๑๐๕,๖๘๕ (งบเทศบาล) เงินอุดหนุน	จำนวนนักเรียนที่ได้รับประทานอาหารกลางวันอย่างเพียงพอครบถ้วน ตามหลักโภชนาการ	นักเรียนมีสุขภาพอนามัยที่สมบูรณ์ แข็งแรง มีพัฒนาการสมวัย	กองการศึกษา
๑๙	โครงการพัฒนาศักยภาพบุคลากรทางการศึกษา	เพื่อส่งเสริมศักยภาพให้แก่บุคลากรทางการศึกษา	จัดส่งครูและบุคลากรทางการศึกษาของศูนย์พัฒนาเด็กเล็ก สังกัดเทศบาลตำบลบางตะบูน เข้ารับการอบรมฯ ตามหลักสูตรของหน่วยงานที่ราชการกำหนด	๑๐๐,๐๐๐ (งบเทศบาล)	๑๐๐,๐๐๐ (งบเทศบาล)	๑๐๐,๐๐๐ (งบเทศบาล)	๑๐๐,๐๐๐ (งบเทศบาล)	๑๐๐,๐๐๐ (งบเทศบาล)	บุคลากรทางการศึกษาได้รับการพัฒนาและเสริมสร้างศักยภาพ	บุคลากรทางการศึกษามีศักยภาพในการจัดการเรียนการสอนอย่างมีประสิทธิภาพ	กองการศึกษา
๒๐	โครงการนมหวานบางตะบูน	๑) เพื่อส่งเสริมให้เด็กปฐมวัยได้สืบสานการทำขนมหวานด้วยภูมิปัญญาของคนในท้องถิ่นบางตะบูน ๒) เพื่อส่งเสริมให้เด็กปฐมวัยได้อนุรักษ์ภูมิปัญญาท้องถิ่นของตน	จัดกิจกรรมให้แก่เด็กปฐมวัย ศูนย์พัฒนาเด็กเล็กสังกัดเทศบาลตำบลบางตะบูน ได้เรียนรู้การทำขนมหวานจากภูมิปัญญาท้องถิ่นของตนเอง	๕,๐๐๐ (งบเทศบาล)	๕,๐๐๐ (งบเทศบาล)	๕,๐๐๐ (งบเทศบาล)	๕,๐๐๐ (งบเทศบาล)	๕,๐๐๐ (งบเทศบาล)	ความพึงพอใจในมาตรฐานการศึกษาในระดับท้องถิ่น	๑) เด็กปฐมวัยสามารถเรียนรู้สืบสานภูมิปัญญาท้องถิ่นของตนเองได้ ๒) เด็กปฐมวัยได้รับประสบการณ์ตรงจากการเรียนรู้การทำขนมหวานจากภูมิปัญญาในท้องถิ่น ๓) เด็กปฐมวัยเกิดความรัก ความภาคภูมิใจ ในท้องถิ่นของตนเอง	กองการศึกษา

ที่	โครงการ	วัตถุประสงค์	เป้าหมาย (ผลผลิตของโครงการ)	งบประมาณ (บาท)					ตัวชี้วัด (KPI)	ผลที่คาดว่าจะได้รับ	หน่วยงาน รับผิดชอบหลัก
				๒๕๖๖	๒๕๖๗	๒๕๖๘	๒๕๖๙	๒๕๗๐			
๒๑	โครงการส่งเสริมการเรียนรู้ เด็กปฐมวัยท้องถิ่นไทยผ่าน การเล่น	เพื่อส่งเสริมการเรียนรู้ ของเด็กปฐมวัยให้ เหมาะสมกับช่วงวัย	จัดหาสถานที่ ครูภัณฑ์ หรือ วัสดุอุปกรณ์ จัดทำสนามเด็ก เล่นวางปัญญา ตามแนวทาง หนังสือ กรมส่งเสริมการ ปกครองส่วนท้องถิ่น ส่วนที่ มท. ๐๘๑๖.๔/ว๓๖๗๙ ลง วันที่ ๑๓ พฤศจิกายน ๒๕๖๑	๓๐,๐๐๐ (งบเทศบาล, งบเงินอุดหนุน, งบหน่วยงานอื่น)	๓๐,๐๐๐ (งบเทศบาล, งบเงินอุดหนุน, งบหน่วยงานอื่น)	๓๐,๐๐๐ (งบเทศบาล, งบเงินอุดหนุน, งบหน่วยงานอื่น)	๓๐,๐๐๐ (งบเทศบาล, งบเงินอุดหนุน, งบหน่วยงานอื่น)	๓๐,๐๐๐ (งบเทศบาล, งบเงินอุดหนุน, งบหน่วยงานอื่น)	ความพึงพอใจใน มาตรฐานการศึกษาใน ระดับท้องถิ่น	เด็กปฐมวัยศูนย์พัฒนา เด็กเล็กสังกัดเทศบาล ตำบลบางตะบูน มี พัฒนาการเหมาะสม กับช่วงวัย	กองการศึกษา
๒๒	โครงการเตรียมความพร้อม สำหรับการจัดการศึกษา ปฐมวัยแบบ New normal	เพื่อเตรียมความพร้อม สำหรับการจัดการศึกษา ปฐมวัยแบบวิถีใหม่ รองรับการสถานการณ์ การแพร่ระบาดของโรค ติดเชื้อ	จัดหาสถานที่ ครูภัณฑ์ หรือ วัสดุอุปกรณ์ ตามแนวทาง หนังสือกระทรวงมหาดไทย ส่วนที่มท. ๐๘๑๖.๔/ว ๓๔๘๙ ลงวันที่ ๑๕ มิถุนายน ๒๕๖๓	๓๐,๐๐๐ (งบเทศบาล)	๓๐,๐๐๐ (งบเทศบาล)	๓๐,๐๐๐ (งบเทศบาล)	๓๐,๐๐๐ (งบเทศบาล)	๓๐,๐๐๐ (งบเทศบาล)	ความพึงพอใจใน มาตรฐานการศึกษาใน ระดับท้องถิ่น	ศูนย์พัฒนาเด็กเล็ก สังกัดเทศบาลตำบล บางตะบูน มีระบบ การจัดการศึกษาที่ รองรับการ สถานการณ์การแพร่ ระบาดของโรคติดเชื้อ	กองการศึกษา
๒๓	โครงการพัฒนาระบบ จัดการการเรียนการสอน ออนไลน์	เพื่อให้การเรียนการสอน ต่อเนื่อง รองรับบริการ สถานการณ์การแพร่ ระบาดของโรคติดเชื้อ หรือภาวะการณฉุกเฉิน	จัดหาสถานที่ ครูภัณฑ์ หรือ วัสดุอุปกรณ์ หรือพัฒนาระบบ การเรียนการสอนแบบ ออนไลน์	๓๐,๐๐๐ (งบเทศบาล)	๓๐,๐๐๐ (งบเทศบาล)	๓๐,๐๐๐ (งบเทศบาล)	๓๐,๐๐๐ (งบเทศบาล)	๓๐,๐๐๐ (งบเทศบาล)	ความพึงพอใจใน มาตรฐานการศึกษาใน ระดับท้องถิ่น	เด็กปฐมวัยศูนย์พัฒนา เด็กเล็กสังกัดเทศบาล ตำบล ได้รับการเรียน การสอนต่อเนื่อง กรณีการเกิด ภาวะการณฉุกเฉิน	กองการศึกษา
๒๔	โครงการพัฒนาการประกัน คุณภาพการศึกษา	เพื่อจัดระบบการประกัน คุณภาพฯ ให้เป็นไปตาม มาตรฐานการศึกษา ตาม กฎกระทรวงการประกัน คุณภาพการศึกษา พ.ศ. ๒๕๖๑	จัดกิจกรรมจัดทำแผนพัฒนา การจัดการศึกษาของ สถานศึกษาที่มุ่งคุณภาพตาม มาตรฐานการศึกษา ตาม แนวทางที่กรมส่งเสริมการ ปกครองส่วนท้องถิ่นกำหนด	๓๐,๐๐๐ (งบเทศบาล)	๓๐,๐๐๐ (งบเทศบาล)	๓๐,๐๐๐ (งบเทศบาล)	๓๐,๐๐๐ (งบเทศบาล)	๓๐,๐๐๐ (งบเทศบาล)	ความพึงพอใจใน มาตรฐานการศึกษาใน ระดับท้องถิ่น	ศูนย์พัฒนาเด็กเล็ก สังกัดเทศบาลตำบล บางตะบูน มี ประสิทธิภาพ และ เป็นไปตามมาตรฐาน การศึกษาที่กำหนด	กองการศึกษา

ที่	โครงการ	วัตถุประสงค์	เป้าหมาย (ผลผลิตของโครงการ)	งบประมาณ (บาท)					ตัวชี้วัด (KPI)	ผลที่คาดว่าจะได้รับ	หน่วยงาน รับผิดชอบหลัก
				๒๕๖๖	๒๕๖๗	๒๕๖๘	๒๕๖๙	๒๕๗๐			
๒๕	โครงการสร้างความเข้มแข็งของสถานศึกษา	เพื่อเตรียมความพร้อมสู่การดำเนินการตามมาตรฐานการศึกษาของชาติฉบับใหม่	๑) จัดกิจกรรมจัดทำหรือปรับปรุงหลักสูตรสถานศึกษา ฯลฯ ๒) จัดกิจกรรมเชิงบวกสร้างขวัญและกำลังใจแก่ครูและบุคลากรทางการศึกษา (ดำเนินการตามความเหมาะสม)	๓๐,๐๐๐ (งบเทศบาล)	๓๐,๐๐๐ (งบเทศบาล)	๓๐,๐๐๐ (งบเทศบาล)	๓๐,๐๐๐ (งบเทศบาล)	๓๐,๐๐๐ (งบเทศบาล)	ความพึงพอใจในมาตรฐานการศึกษาในระดับท้องถิ่น	ศูนย์พัฒนาเด็กเล็ก สังกัดเทศบาลตำบล บางตะบูน มีประสิทธิภาพ และเป็นไปตามมาตรฐานการศึกษาของชาติฉบับใหม่	กองการศึกษา
	รวม	๒๕	โครงการ	๓,๘๐๙,๒๘๕	๓,๘๕๙,๒๘๕	๓,๙๐๙,๒๘๕	๓,๙๐๙,๒๘๕	๓,๙๐๙,๒๘๕			

รายละเอียดโครงการพัฒนา  
 แผนพัฒนาท้องถิ่น (พ.ศ. ๒๕๖๖ - ๒๕๗๐) ฉบับทบทวน ครั้งที่ ๑/๒๕๖๖  
 เทศบาลตำบลบางตะบูน อำเภอบ้านแหลม จังหวัดเพชรบุรี

- ก. ยุทธศาสตร์ชาติ ๒๐ ปี : ยุทธศาสตร์ที่ ๓ ด้านการพัฒนาและเสริมสร้างศักยภาพทรัพยากรมนุษย์
- ข. แผนพัฒนาเศรษฐกิจและสังคมแห่งชาติ ฉบับที่ ๑๓ : หมายความว่า ๑๒ ไทยมีกำลังคนสมรรถนะสูง มุ่งเรียนรู้อย่างต่อเนื่อง ตอบโจทย์การพัฒนาแห่งอนาคต
- ค. Sustainable Development Goals (SDGs) : เป้าหมายที่ ๔ สร้างหลักประกันว่าทุกคนมีการศึกษาที่มีคุณภาพอย่างครอบคลุมและเท่าเทียม และสนับสนุนโอกาสในการเรียนรู้ตลอดชีวิต
- ง. ยุทธศาสตร์จังหวัดเพชรบุรี : ประเด็นการพัฒนานี้ ๒ การเสริมสร้างความมั่นคง ความสงบเรียบร้อย ด้วยต้นทุนทางสังคม ประชาชนพึ่งตนเองได้อย่างยั่งยืน ด้วยศาสตร์พระราชา
- จ. ยุทธศาสตร์การพัฒนาขององค์กรปกครองส่วนท้องถิ่นในเขตจังหวัดเพชรบุรี : ยุทธศาสตร์ที่ ๒ ด้านการส่งเสริมคุณภาพชีวิต  
 ยุทธศาสตร์ที่ ๒ ด้านการส่งเสริมคุณภาพชีวิต  
 ๒.๑ กลยุทธ์ ส่งเสริมสนับสนุนด้านการศึกษา  
 (๒) แผนงานอุตสาหกรรมและการโยธา

ที่	โครงการ	วัตถุประสงค์	เป้าหมาย (ผลผลิตของโครงการ)	งบประมาณ (บาท)					ตัวชี้วัด (KPI)	ผลที่คาดว่าจะได้รับ	หน่วยงาน รับผิดชอบหลัก
				๒๕๖๖	๒๕๖๗	๒๕๖๘	๒๕๖๙	๒๕๗๐			
๑	โครงการก่อสร้างรั้วสแตนเลส รอบศูนย์พัฒนาเด็กเล็กเทศบาลตำบลบางตะบูน	เพื่อให้ศูนย์พัฒนาเด็กเล็กสังกัดเทศบาลตำบลบางตะบูน มีความพร้อมในด้านอาคารสถานที่เพื่อใช้ในการจัดการเรียนการสอน และให้สภาพแวดล้อมมีความปลอดภัยกับเด็กปฐมวัย	ก่อสร้างรั้วสแตนเลส รอบศูนย์พัฒนาเด็กเล็กเทศบาลตำบลบางตะบูน ขนาดยาว ๑๔๙ x ๑.๕๐ เมตร ความสูงรวมฐาน ๐.๕๐ x ๐.๒๐ เมตร พร้อมประตู ๒ บาน แบบเลื่อน ความยาวไม่รวมประตูกว้าง ๑.๕๐ เมตร		๑,๐๐๐,๐๐๐ (งบเทศบาล, งบหน่วยงานอื่น)	๑,๐๐๐,๐๐๐ (งบเทศบาล, งบหน่วยงานอื่น)	๑,๐๐๐,๐๐๐ (งบเทศบาล, งบหน่วยงานอื่น)	๑,๐๐๐,๐๐๐ (งบเทศบาล, งบหน่วยงานอื่น)	ความพึงพอใจในมาตรฐานการศึกษาในระดับท้องถิ่น ด้านอาคารสถานที่ และสิ่งอำนวยความสะดวก	ศูนย์พัฒนาเด็กเล็กในสังกัดเทศบาล มีความพร้อมในการจัดการเรียนการสอนด้านสถานที่และสิ่งแวดล้อม	ศพด.เทศบาลฯ กองการศึกษา
๒	โครงการเสริมลานคอนกรีตอาคาร ๑ ศูนย์พัฒนาเด็กเล็กเทศบาลตำบลบางตะบูน	เพื่อให้ศูนย์พัฒนาเด็กเล็กสังกัดเทศบาลตำบลบางตะบูน มีความพร้อมในด้านอาคารสถานที่เพื่อใช้ในการจัดการเรียนการสอน และให้สภาพแวดล้อมมีความปลอดภัยกับเด็กปฐมวัย	เสริมลานคอนกรีต เทพื้นด้วยปูนซีเมนต์ หน้า ๐.๒๐ เมตร หรือพื้นที่รวมไม่ต่ำกว่า ๕๘๖ ตารางเมตร พร้อมปูกระเบื้องผิวไม่ลื่น พื้นที่รวมไม่ต่ำกว่า ๘๘ ตารางเมตร		๒๑๐,๐๐๐ (งบเทศบาล, งบหน่วยงานอื่น)	๒๑๐,๐๐๐ (งบเทศบาล, งบหน่วยงานอื่น)		ความพึงพอใจในมาตรฐานการศึกษาในระดับท้องถิ่น ด้านอาคารสถานที่ และสิ่งอำนวยความสะดวก	ศูนย์พัฒนาเด็กเล็กในสังกัดเทศบาล มีความพร้อมในการจัดการเรียนการสอนด้านสถานที่และสิ่งแวดล้อม	ศพด.เทศบาลฯ กองการศึกษา	

ยุทธศาสตร์ที่ ๒ ด้านการส่งเสริมคุณภาพชีวิต

๒.๑ กลยุทธ์ ส่งเสริมสนับสนุนด้านการศึกษา

(๒) แผนงานอุตสาหกรรมและการโยธา

ที่	โครงการ	วัตถุประสงค์	เป้าหมาย (ผลผลิตของโครงการ)	งบประมาณ (บาท)					ตัวชี้วัด (KPI)	ผลที่คาดว่าจะได้รับ	หน่วยงาน รับผิดชอบหลัก
				๒๕๖๖	๒๕๖๗	๒๕๖๘	๒๕๖๙	๒๕๗๐			
๓	โครงการปรับพื้นที่บริเวณรอบอาคาร ๓ (อาคารใหม่) ศูนย์พัฒนาเด็กเล็กเทศบาลตำบลบางตะบูน	เพื่อให้ศูนย์พัฒนาเด็กเล็กสังกัดเทศบาลตำบลบางตะบูน มีความพร้อมในด้านอาคารสถานที่เพื่อใช้ในการจัดการเรียนการสอน และให้สภาพแวดล้อมมีความปลอดภัยกับเด็กปฐมวัย	ปรับพื้นดิน และเทพื้นด้วยปูนซีเมนต์ ความสูงจากพื้นเดิมไม่น้อยกว่า ๐.๔๐ เมตร หรือพื้นที่รวมไม่ต่ำกว่า ๑๕๑ ตารางเมตร		๑๒๐,๐๐๐ (งบเทศบาล, งบหน่วยงานอื่น)	๑๒๐,๐๐๐ (งบเทศบาล, งบหน่วยงานอื่น)			ความพึงพอใจในมาตรฐานการศึกษาในระดับท้องถิ่น ด้านอาคารสถานที่ และสิ่งอำนวยความสะดวก	ศูนย์พัฒนาเด็กเล็กในสังกัดเทศบาล มีความพร้อมในการจัดการเรียนการสอนด้านสถานที่และสิ่งแวดล้อม	ศพด.เทศบาลฯ กองการศึกษา
๔	โครงการก่อสร้างฐานเรียนรู้แปลงผักและบ่อทรายพร้อมติดตั้งระบบจ่ายน้ำ ศูนย์พัฒนาเด็กเล็กวัดลัด	เพื่อให้ศูนย์พัฒนาเด็กเล็กสังกัดเทศบาลตำบลบางตะบูน มีความพร้อมในด้านอาคารสถานที่เพื่อใช้ในการจัดการเรียนการสอน และให้สภาพแวดล้อมมีความปลอดภัยกับเด็กปฐมวัย	ก่อสร้างแปลงผักพื้นที่ก่ออิฐ ความสูงไม่เกิน ๓๐ เซนติเมตร กว้าง ๓ เมตร ยาว ๔ เมตร พร้อมติดตั้งระบบจ่ายน้ำรอบแปลงผักและพืช บริเวณ - ด้านซ้ายฐานพักน้ำและ - ด้านหลังอาคารศูนย์พัฒนาเด็กเล็กวัดลัด		๖๕,๐๐๐ (งบเทศบาล, งบหน่วยงานอื่น)	๖๕,๐๐๐ (งบเทศบาล, งบหน่วยงานอื่น)			ความพึงพอใจในมาตรฐานการศึกษาในระดับท้องถิ่น ด้านอาคารสถานที่ และสิ่งอำนวยความสะดวก	ศูนย์พัฒนาเด็กเล็กในสังกัดเทศบาล มีความพร้อมในการจัดการเรียนการสอนด้านสถานที่และสิ่งแวดล้อม	ศพด.วัดลัด กองการศึกษา
๕	โครงการต่อเติมหลังคาเมทัลชีท ศูนย์พัฒนาเด็กเล็กวัดลัด	เพื่อให้ศูนย์พัฒนาเด็กเล็กสังกัดเทศบาลตำบลบางตะบูน มีความพร้อมในด้านอาคารสถานที่เพื่อใช้ในการจัดการเรียนการสอน และให้สภาพแวดล้อมมีความปลอดภัยกับเด็กปฐมวัย	ต่อเติมหลังคาเมทัลชีท อนุฉนวนกันความร้อน (แบบโค้ง) โดยรอบอาคารเรียน - ด้านทางเข้าขวามือ ขนาดกว้าง ๒ เมตร ยาว ๑๒ เมตร - ด้านซ้ายของอาคารทั้ง ๒ ข้าง ขนาดกว้าง ๒ เมตร ยาว ๑๒ เมตร		๘๕,๐๐๐ (งบเทศบาล, งบหน่วยงานอื่น)	๘๕,๐๐๐ (งบเทศบาล, งบหน่วยงานอื่น)			ความพึงพอใจในมาตรฐานการศึกษาในระดับท้องถิ่น ด้านอาคารสถานที่ และสิ่งอำนวยความสะดวก	ศูนย์พัฒนาเด็กเล็กในสังกัดเทศบาล มีความพร้อมในการจัดการเรียนการสอนด้านสถานที่และสิ่งแวดล้อม	ศพด.วัดลัด กองการศึกษา



ยุทธศาสตร์ที่ ๒ ด้านการส่งเสริมคุณภาพชีวิต

๒.๑ กลยุทธ์ ส่งเสริมสนับสนุนด้านการศึกษา

(๒) แผนงานอุตสาหกรรมและการโยธา

ที่	โครงการ	วัตถุประสงค์	เป้าหมาย (ผลผลิตของโครงการ)	งบประมาณ (บาท)					ตัวชี้วัด (KPI)	ผลที่คาดว่าจะได้รับ	หน่วยงาน รับผิดชอบหลัก
				๒๕๖๖	๒๕๖๗	๒๕๖๘	๒๕๖๙	๒๕๗๐			
๖	โครงการก่อสร้างรั้วล้อมรอบสนามเด็กเล่น ศูนย์พัฒนาเด็กเล็กวัดลัด	เพื่อให้ศูนย์พัฒนาเด็กเล็กสังกัดเทศบาลตำบลบางตะบูน มีความพร้อมในด้านอาคารสถานที่เพื่อใช้ในการจัดการเรียนการสอน และให้สภาพแวดล้อมมีความปลอดภัยกับเด็กปฐมวัย	ก่อสร้างรั้วล้อมรอบสนามเด็กเล่น แบบตาข่ายถัก สูง ๑ เมตร ยาว ๘๐ เมตร		๓๐,๐๐๐ (งบเทศบาล, งบหน่วยงานอื่น)	๓๐,๐๐๐ (งบเทศบาล, งบหน่วยงานอื่น)			ความพึงพอใจในมาตรฐานการศึกษาในระดับท้องถิ่น ด้านอาคารสถานที่ และสิ่งอำนวยความสะดวก	ศูนย์พัฒนาเด็กเล็กในสังกัดเทศบาล มีความพร้อมในการจัดการเรียนการสอนด้านสถานที่และสิ่งแวดล้อม	ศพด.วัดลัด กองการศึกษา
๗	โครงการปรับปรุงทางเดิน ศูนย์พัฒนาเด็กเล็กวัดลัด	เพื่อให้ศูนย์พัฒนาเด็กเล็กสังกัดเทศบาลตำบลบางตะบูน มีความพร้อมในด้านอาคารสถานที่เพื่อใช้ในการจัดการเรียนการสอน และให้สภาพแวดล้อมมีความปลอดภัยกับเด็กปฐมวัย	ปรับปรุงทางเดินเข้าสู่ศูนย์พัฒนาเด็กเล็กวัดลัด ปูแผ่นพื้นสำเร็จรูป ความยาว ๒ เมตร จำนวน ๒๐ แผ่น		๑๒,๐๐๐ (งบเทศบาล, งบหน่วยงานอื่น)	๑๒,๐๐๐ (งบเทศบาล, งบหน่วยงานอื่น)			ความพึงพอใจในมาตรฐานการศึกษาในระดับท้องถิ่น ด้านอาคารสถานที่ และสิ่งอำนวยความสะดวก	ศูนย์พัฒนาเด็กเล็กในสังกัดเทศบาล มีความพร้อมในการจัดการเรียนการสอนด้านสถานที่และสิ่งแวดล้อม	ศพด.วัดลัด กองการศึกษา
๘	โครงการก่อสร้างฐานรองถังน้ำประปา	เพื่อให้ศูนย์พัฒนาเด็กเล็กสังกัดเทศบาลตำบลบางตะบูน มีความพร้อมในด้านอาคารสถานที่เพื่อใช้ในการจัดการเรียนการสอน และให้สภาพแวดล้อมมีความปลอดภัยกับเด็กปฐมวัย	เทพื้นคอนกรีตบนพื้นดิน ขนาด กว้าง ๒ เมตร ยาว ๒ เมตร หนา ๐.๓๐ เมตร		๓๘,๐๐๐ (งบเทศบาล, งบหน่วยงานอื่น)	๓๘,๐๐๐ (งบเทศบาล, งบหน่วยงานอื่น)	๓๘,๐๐๐ (งบเทศบาล, งบหน่วยงานอื่น)		ความพึงพอใจในมาตรฐานการศึกษาในระดับท้องถิ่น ด้านอาคารสถานที่ และสิ่งอำนวยความสะดวก	ศูนย์พัฒนาเด็กเล็กในสังกัดเทศบาล มีความพร้อมในการจัดการเรียนการสอนด้านสถานที่และสิ่งแวดล้อม	ศพด.วัดลัด กองการศึกษา
	<b>รวม</b>	<b>๘</b>	<b>โครงการ</b>	<b>-</b>	<b>๑,๕๖๐,๐๐๐</b>	<b>๑,๕๖๐,๐๐๐</b>	<b>๑,๐๓๘,๐๐๐</b>	<b>๑,๐๐๐,๐๐๐</b>			

รายละเอียดโครงการพัฒนา  
แผนพัฒนาท้องถิ่น (พ.ศ. ๒๕๖๖ - ๒๕๗๐) ฉบับทบทวน ครั้งที่ ๑/๒๕๖๖  
เทศบาลตำบลบางตะบูน อำเภอบ้านแหลม จังหวัดเพชรบุรี

- ก. ยุทธศาสตร์ชาติ ๒๐ ปี : ยุทธศาสตร์ที่ ๓ ด้านการพัฒนาและเสริมสร้างศักยภาพทรัพยากรมนุษย์
- ข. แผนพัฒนาเศรษฐกิจและสังคมแห่งชาติ ฉบับที่ ๑๓ : หมายความว่า ๔ ไทยเป็นศูนย์กลางทางการแพทย์และสุขภาพมูลค่าสูง
- ค. Sustainable Development Goals (SDGs) : เป้าหมายที่ ๓ สร้างหลักประกันการมีสุขภาพที่ดี และส่งเสริมความเป็นอยู่ที่ดีสำหรับทุกคนในทุกช่วงวัย
- ง. ยุทธศาสตร์จังหวัดเพชรบุรี : ประเด็นการพัฒหน้าที่ ๒ การเสริมสร้างความมั่นคง ความสงบเรียบร้อย ด้วยต้นทุนทางสังคม ประชาชนพึ่งตนเองได้อย่างยั่งยืน ด้วยศาสตร์พระราชา
- จ. ยุทธศาสตร์การพัฒนาขององค์กรปกครองส่วนท้องถิ่นในเขตจังหวัดเพชรบุรี : ยุทธศาสตร์ที่ ๒ ด้านการส่งเสริมคุณภาพชีวิต
  - ยุทธศาสตร์ที่ ๒ ด้านการส่งเสริมคุณภาพชีวิต
    - ๒.๒ กลยุทธ์ ส่งเสริมสนับสนุนด้านการสาธารณสุข
      - (๑) แผนงานสาธารณสุข

ที่	โครงการ	วัตถุประสงค์	เป้าหมาย (ผลผลิตของโครงการ)	งบประมาณ (บาท)					ตัวชี้วัด (KPI)	ผลที่คาดว่าจะได้รับ	หน่วยงาน รับผิดชอบหลัก
				๒๕๖๖	๒๕๖๗	๒๕๖๘	๒๕๖๙	๒๕๗๐			
๑	โครงการป้องกันและควบคุมโรคไข้เลือดออกในโรงเรียนและชุมชน	เพื่อป้องกันและควบคุมโรคไข้เลือดออกมิให้เกิดขึ้นกับเด็กนักเรียนและประชาชนทั่วไป	ทำการฉีดพ่นสารเคมีในการกำจัดยุงลายและทำลายแหล่งเพาะพันธุ์ยุงลายด้วยการใส่ทรายเคมีฟอสฟอรัสให้กับโรงเรียนและครัวเรือนในเขตพื้นที่เทศบาลตำบลบางตะบูน	๑๐๐,๐๐๐ (งบเทศบาล) (สปสข.)	๑๐๐,๐๐๐ (งบเทศบาล) (สปสข.)	๑๐๐,๐๐๐ (งบเทศบาล) (สปสข.)	๑๐๐,๐๐๐ (งบเทศบาล) (สปสข.)	๑๐๐,๐๐๐ (งบเทศบาล) (สปสข.)	๑) โรงเรียนและครัวเรือนในเขตพื้นที่เทศบาลตำบลบางตะบูน ได้รับการฉีดพ่นสารเคมีอย่างทั่วถึง ๒) นักเรียนและประชาชนมีความเสี่ยงต่อโรคไข้เลือดออกลดลง	นักเรียนและประชาชนในเขตพื้นที่เทศบาลตำบลบางตะบูน มีสุขภาพที่แข็งแรงปลอดภัยจากโรคไข้เลือดออก	กองสาธารณสุขและสิ่งแวดล้อม
๒	โครงการอบรมและศึกษาดูงานเพื่อส่งเสริมสุขภาพของผู้สูงอายุ	เพื่อส่งเสริมให้เกิดการแลกเปลี่ยนเรียนรู้ด้านสุขภาพร่วมกันระหว่างผู้สูงอายุกลุ่มอื่นๆ	จัดอบรม/ศึกษาดูงาน ให้กับกลุ่มผู้สูงอายุ ตามหลักเกณฑ์ของทางราชการ	๗๐,๐๐๐ (งบเทศบาล)	๗๐,๐๐๐ (งบเทศบาล)	๗๐,๐๐๐ (งบเทศบาล)	๗๐,๐๐๐ (งบเทศบาล)	๗๐,๐๐๐ (งบเทศบาล)	จำนวนผู้สูงอายุที่ได้รับความรู้ในการดูแลสุขภาพตนเอง	ผู้สูงอายุมีความรู้ใน การดูแลสุขภาพเบื้องต้นของตนเองได้อย่างถูกต้องและเหมาะสม	กองสาธารณสุขและสิ่งแวดล้อม
๓	โครงการเยี่ยมบ้านผู้ป่วย ผู้สูงอายุ ผู้พิการ และผู้ด้อยโอกาส	เพื่อให้บริการด้านสุขภาพและเพิ่มโอกาสการเข้าถึงกลุ่มผู้ป่วย ผู้สูงอายุ ผู้พิการ และผู้ด้อยโอกาส อย่างทั่วถึง	จัดกิจกรรมเยี่ยมบ้านกลุ่มเป้าหมาย เพื่อคัดกรองความเสี่ยงของโรคที่สามารถแก้ไขได้และให้ความรู้ในการดูแลสุขภาพ แก่ผู้ป่วย ผู้สูงอายุ ผู้พิการ และผู้ด้อยโอกาส ในเขตพื้นที่เทศบาลตำบลบางตะบูน	๘๐,๐๐๐ (งบเทศบาล) (สปสข.)	๘๐,๐๐๐ (งบเทศบาล) (สปสข.)	๘๐,๐๐๐ (งบเทศบาล) (สปสข.)	๘๐,๐๐๐ (งบเทศบาล) (สปสข.)	๘๐,๐๐๐ (งบเทศบาล) (สปสข.)	จำนวนผู้ป่วยที่ได้รับการคัดกรองโรคและความรู้ด้านการดูแลสุขภาพ	ผู้ป่วย ผู้สูงอายุ ผู้พิการ และผู้ด้อยโอกาส มีความรู้ในการดูแลสุขภาพเบื้องต้นของตนเองได้อย่างถูกต้องและเหมาะสม	กองสาธารณสุขและสิ่งแวดล้อม

ที่	โครงการ	วัตถุประสงค์	เป้าหมาย (ผลผลิตของโครงการ)	งบประมาณ (บาท)					ตัวชี้วัด (KPI)	ผลที่คาดว่าจะได้รับ	หน่วยงาน รับผิดชอบหลัก
				๒๕๖๖	๒๕๖๗	๒๕๖๘	๒๕๖๙	๒๕๗๐			
๔	โครงการออกกำลังกายเพื่อสุขภาพ	เพื่อส่งเสริมให้ประชาชนมีสุขภาพแข็งแรงและปราศจากโรคที่สามารถป้องกันได้	จัดกิจกรรมการออกกำลังกายให้แก่ประชาชนในเขตเทศบาลฯ จำนวน ๒ แห่ง	๙๐,๐๐๐ (งบเทศบาล)	๙๐,๐๐๐ (งบเทศบาล)	๙๐,๐๐๐ (งบเทศบาล)	๙๐,๐๐๐ (งบเทศบาล)	๙๐,๐๐๐ (งบเทศบาล)	จำนวนประชาชนได้รับการพัฒนาสุขภาพอนามัย จากการออกกำลังกาย	ประชาชนมีสุขภาพที่แข็งแรงปราศจากโรคที่สามารถป้องกันได้	กองสาธารณสุขและสิ่งแวดล้อม
๕	โครงการสัตว์ปลอดโรค คนปลอดภัยจากโรคพิษสุนัขบ้า ตามพระปณิธาน ศาสตราจารย์ ดร.สมเด็จฯ พระเจ้าน้องนางเธอ เจ้าฟ้าจุฬาภรณวลัยลักษณ์ อัครราชกุมารี กรมพระศรีสวางควัฒน วรขัตติยราชนารี	เพื่อป้องกันและควบคุมการเกิดโรคพิษสุนัขบ้า	จัดซื้อวัคซีนป้องกันและควบคุมโรคพิษสุนัขบ้าเพื่อฉีดให้กับสุนัขและแมวทั้งที่มีเจ้าของและไม่มีเจ้าของในเขตพื้นที่เทศบาลตำบลบางตะบูน	๓๕,๐๐๐ (งบเทศบาล)	๓๘,๕๐๐ (งบเทศบาล)	๓๘,๕๐๐ (งบเทศบาล)	๓๘,๕๐๐ (งบเทศบาล)	๓๘,๕๐๐ (งบเทศบาล)	ร้อยละ ๘๐ ของสุนัขและแมวในเขตพื้นที่เทศบาลตำบลบางตะบูนได้รับการฉีดวัคซีนป้องกันและควบคุมโรคพิษสุนัขบ้า	สัตว์และประชาชนปลอดภัยจากโรคพิษสุนัขบ้า	กองสาธารณสุขและสิ่งแวดล้อม
๖	โครงการสำหรับสำรวจข้อมูลจำนวนสัตว์และชิ้นทะเบียนสัตว์ ตามโครงการสัตว์ปลอดโรค คนปลอดภัยจากโรคพิษสุนัขบ้า ตามพระปณิธาน ศาสตราจารย์ ดร.สมเด็จฯ พระเจ้าน้องนางเธอ เจ้าฟ้าจุฬาภรณวลัยลักษณ์ อัครราชกุมารี กรมพระศรีสวางควัฒน วรขัตติยราชนารี	เพื่อสำรวจข้อมูลจำนวนสัตว์และชิ้นทะเบียนสัตว์ตามโครงการสัตว์ปลอดโรค คนปลอดภัยจากโรคพิษสุนัขบ้า	จัดจ้างเจ้าหน้าที่สำรวจและขึ้นทะเบียนสุนัขและแมวในเขตพื้นที่เทศบาลตำบลบางตะบูน โดยสำรวจปีละ ๒ ครั้ง - ครั้งแรก ภายในเดือนธันวาคม - ครั้งที่สอง ภายในเดือนมิถุนายน	๗,๐๐๐ (งบเทศบาล)	๗,๐๐๐ (งบเทศบาล)	๗,๐๐๐ (งบเทศบาล)	๗,๐๐๐ (งบเทศบาล)	๗,๐๐๐ (งบเทศบาล)	ร้อยละ ๘๐ ของสุนัขและแมวในเขตพื้นที่เทศบาลตำบลบางตะบูนได้รับการสำรวจและขึ้นทะเบียนฯ เพื่อรับวัคซีนป้องกันและควบคุมโรคพิษสุนัขบ้า	สัตว์และประชาชนปลอดภัยจากโรคพิษสุนัขบ้า	กองสาธารณสุขและสิ่งแวดล้อม

ที่	โครงการ	วัตถุประสงค์	เป้าหมาย (ผลผลิตของโครงการ)	งบประมาณ (บาท)					ตัวชี้วัด (KPI)	ผลที่คาดว่าจะได้รับ	หน่วยงาน รับผิดชอบหลัก
				๒๕๖๖	๒๕๖๗	๒๕๖๘	๒๕๖๙	๒๕๗๐			
๗	โครงการเฝ้าระวังคุณภาพน้ำประปาเพื่อการบริโภค	เพื่อเฝ้าระวังตรวจสอบคุณภาพน้ำประปาให้ได้มาตรฐานคุณภาพน้ำบริโภค	ตรวจสอบคุณภาพน้ำประปาตามเกณฑ์คุณภาพน้ำประปามีได้จำนวน ๓ จุด จำนวน ๑ ครั้งตรวจสอบคุณภาพน้ำประปาด้วยชุดทดสอบภาคสนามตรวจหาโคริฟอร์มแบคทีเรีย คลอรีนอิสระคงเหลือในน้ำ และค่าความเป็นกรดต่าง จำนวน ๑๐ ชุด	๒๐,๐๐๐ (งบเทศบาล)	๒๐,๐๐๐ (งบเทศบาล)	๒๐,๐๐๐ (งบเทศบาล)	๒๐,๐๐๐ (งบเทศบาล)	๒๐,๐๐๐ (งบเทศบาล)	ร้อยละ ๘๐ ของหมู่บ้านในเขตพื้นที่เทศบาล ตำบลบางตะบูนได้ใช้ตำบลบางตะบูน มีการเฝ้าระวังตรวจสอบคุณภาพน้ำประปาเพื่อการบริโภค	ประชาชนในเขตพื้นที่ตำบลบางตะบูนได้ใช้น้ำประปาที่สะอาดปลอดภัยไม่เจ็บป่วยด้วยโรคที่เกิดจากน้ำเป็นสื่อ	กองสาธารณสุขและสิ่งแวดล้อม
๘	โครงการพัฒนาศักยภาพอาสาสมัครสาธารณสุข	เพื่อส่งเสริมและพัฒนาอาสาสมัครสาธารณสุขให้มีความรู้ความสามารถและทักษะในการปฏิบัติงานด้านสาธารณสุข	จัดกิจกรรมอบรม/ประชุมแลกเปลี่ยนเรียนรู้/ศึกษาดูงาน ให้แก่อาสาสมัครสาธารณสุขฯ	๗๐,๐๐๐ (งบเทศบาล)	๗๐,๐๐๐ (งบเทศบาล)	๗๐,๐๐๐ (งบเทศบาล)	๗๐,๐๐๐ (งบเทศบาล)	๗๐,๐๐๐ (งบเทศบาล)	จำนวนอาสาสมัครสาธารณสุขฯ ที่ได้รับการพัฒนาศักยภาพ	อาสาสมัครสาธารณสุขฯ มีความรู้และพัฒนาทักษะเพื่อปฏิบัติงานด้านสาธารณสุข ได้อย่างถูกต้องและเหมาะสม	กองสาธารณสุขและสิ่งแวดล้อม
๙	โครงการควบคุมประชากรลิง	เพื่อควบคุมการขยายตัวของประชากรลิงและป้องกัน ควบคุมโรคติดต่อจากสัตว์สู่คน	อุดหนุนงบประมาณให้กับสำนักบริหารพื้นที่อนุรักษ์ที่ ๓ สาขาเพชรบุรี เพื่อดำเนินการทำหมันลิงบริเวณพื้นที่ในเขตเทศบาลตำบลบางตะบูน จำนวนไม่น้อยกว่า ๑๐๐ ตัว	๓๐๐,๐๐๐ (งบเทศบาล)	๓๐๐,๐๐๐ (งบเทศบาล)	๓๐๐,๐๐๐ (งบเทศบาล)	๓๐๐,๐๐๐ (งบเทศบาล)	๓๐๐,๐๐๐ (งบเทศบาล)	ร้อยละ ๙๐ ของลิงได้รับการทำหมันและลดการขยายตัวของประชากรลิง	ลดอัตราการเพิ่มขึ้นของประชากรลิง	สิ่งแวดล้อม, สำนักบริหารพื้นที่อนุรักษ์ที่ ๓ สาขาเพชรบุรี
๑๐	โครงการพัฒนาคุณภาพชีวิตแบบบูรณาการ	เพื่อส่งเสริมให้เกิดการแลกเปลี่ยนเรียนรู้ร่วมกันในกลุ่มผู้สูงอายุด้านสุขภาพและด้านอื่นๆ	อุดหนุนงบประมาณให้กับชมรมผู้สูงอายุอนามัยเกาะแก้ว ตามหลักเกณฑ์ของทางราชการกำหนด	๑๒,๐๐๐ (งบเทศบาล)	๑๒,๐๐๐ (งบเทศบาล)	๑๒,๐๐๐ (งบเทศบาล)	๑๒,๐๐๐ (งบเทศบาล)	๑๒,๐๐๐ (งบเทศบาล)	จำนวน ชมรมผู้สูงอายุที่ได้รับการอุดหนุนงบประมาณ เพื่อส่งเสริมการแลกเปลี่ยนเรียนรู้ด้านสุขภาพและด้านอื่นๆ	ผู้สูงอายุมีความรู้ในการดูแลสุขภาพเบื้องต้น และความรู้ด้านอื่นๆ ได้อย่างถูกต้องและเหมาะสม	ชมรมผู้สูงอายุ อนามัยเกาะแก้ว

ที่	โครงการ	วัตถุประสงค์	เป้าหมาย (ผลผลิตของโครงการ)	งบประมาณ (บาท)					ตัวชี้วัด (KPI)	ผลที่คาดว่าจะได้รับ	หน่วยงาน รับผิดชอบหลัก
				๒๕๖๖	๒๕๖๗	๒๕๖๘	๒๕๖๙	๒๕๗๐			
๑๑	โครงการพัฒนาคุณภาพชีวิตผู้สูงอายุบางตะบูน	เพื่อส่งเสริมให้เกิดการแลกเปลี่ยนเรียนรู้ร่วมกันในกลุ่มผู้สูงอายุด้านสุขภาพและด้านอื่นๆ	อุดหนุนงบประมาณให้กับชมรมผู้สูงอายุเทศบาลตำบลบางตะบูนตามหลักเกณฑ์ของทางราชการกำหนด	๑๒,๐๐๐ (งบเทศบาล)	๑๒,๐๐๐ (งบเทศบาล)	๑๒,๐๐๐ (งบเทศบาล)	๑๒,๐๐๐ (งบเทศบาล)	๑๒,๐๐๐ (งบเทศบาล)	จำนวนชมรมผู้สูงอายุที่ได้รับการอุดหนุนงบประมาณ เพื่อส่งเสริมการแลกเปลี่ยนเรียนรู้ด้านสุขภาพและด้านอื่นๆ	ผู้สูงอายุมีความรู้ในการดูแลสุขภาพเบื้องต้น และความรู้ด้านอื่นๆ ได้อย่างถูกต้องและเหมาะสม	ชมรมผู้สูงอายุเทศบาลตำบลบางตะบูน
๑๒	โครงการพระราชดำริด้านสาธารณสุข	เพื่ออุดหนุนงบประมาณให้กับชุมชนดำเนินงานตามแนวทางโครงการพระราชดำริด้านสาธารณสุข	อุดหนุนงบประมาณให้กับชมรมชุมชน ๑๑ ชุมชนในเขตพื้นที่เทศบาลตำบลบางตะบูน ตามหลักเกณฑ์ของทางราชการกำหนด	๒๒๐,๐๐๐ (งบเทศบาล)	๒๒๐,๐๐๐ (งบเทศบาล)	๒๒๐,๐๐๐ (งบเทศบาล)	๒๒๐,๐๐๐ (งบเทศบาล)	๒๒๐,๐๐๐ (งบเทศบาล)	จำนวนชุมชนที่ได้รับการอุดหนุนงบประมาณสามารถดำเนินงานตามแนวทางโครงการพระราชดำริด้านสาธารณสุข	ชุมชนสามารถแก้ไขปัญหาได้สอดคล้องตามความต้องการกับบริบทในแต่ละพื้นที่	ชุมชนทั้ง ๑๑ ชุมชน

ที่	โครงการ	วัตถุประสงค์	เป้าหมาย (ผลผลิตของโครงการ)	งบประมาณ (บาท)					ตัวชี้วัด (KPI)	ผลที่คาดว่าจะได้รับ	หน่วยงาน รับผิดชอบหลัก
				๒๕๖๖	๒๕๖๗	๒๕๖๘	๒๕๖๙	๒๕๗๐			
๑๓	โครงการสนับสนุนการ รณรงค์ป้องกันและแก้ไข ปัญหายาเสพติด TO BE NUMBER ONE อำเภอ บ้านแหลม	๑) เพื่อสนับสนุนให้ โครงการรณรงค์ป้องกัน และแก้ไขปัญหายาเสพติด TO BE NUMBER ONE อำเภอบ้านแหลม เป็นไปด้วยความ เรียบร้อยและมี ประสิทธิภาพ ๒) เพื่อส่งเสริมและ สนับสนุนให้ชมรม “TO BE NUMBER ONE” มี การจัดกิจกรรมพัฒนา พฤติกรรมในการป้องกัน และแก้ไขปัญหายาเสพติด ให้กับสมาชิกของ ชมรมฯ	อุดหนุนงบประมาณให้กับที่ทำการ ปกครองอำเภอบ้านแหลม ดำเนินการ โครงการรณรงค์ป้องกันและแก้ไข ปัญหายาเสพติด TO BE NUMBER ONE	๕๐,๐๐๐ (งบเทศบาล) เงินอุดหนุน	๕๐,๐๐๐ (งบเทศบาล) เงินอุดหนุน	๕๐,๐๐๐ (งบเทศบาล) เงินอุดหนุน	๕๐,๐๐๐ (งบเทศบาล) เงินอุดหนุน	๕๐,๐๐๐ (งบเทศบาล) เงินอุดหนุน	จำนวนปัญหาด้านยา เสพติดในระดับท้องถิ่น ลดลง	๑) โครงการรณรงค์ ป้องกันและแก้ไข ปัญหายาเสพติด TO BE NUMBER ONE อำเภอบ้านแหลม เป็นไปด้วยความ เรียบร้อยและมี ประสิทธิภาพ ๒) ชมรม “TO BE NUMBER ONE” มี การจัดกิจกรรม พัฒนาพฤติกรรมใน การป้องกันและแก้ไข ปัญหายาเสพติดให้กับ สมาชิกของชมรมฯได้ อย่างมีประสิทธิภาพ	กองสาธารณสุข และสิ่งแวดล้อม/ ที่ทำการปกครอง อำเภอบ้านแหลม
๑๔	โครงการให้ความรู้เรื่อง เพศศึกษากับการป้องกัน และแก้ไขปัญหาการ ตั้งครรภ์ในวัยรุ่น	๑) เพื่อให้นักเรียนมีความ รู้ความเข้าใจเรื่อง เพศศึกษา โรคติดต่อทาง เพศสัมพันธ์และการ ปฏิบัติตัวป้องกันการ ตั้งครรภ์ก่อนวัยอันควร ๒) เพื่อลดอัตราการ ตั้งครรภ์ในวัยรุ่น	จัดอบรมให้ความรู้แก่นักเรียนชั้น มัธยมศึกษาให้กับโรงเรียนในเขตพื้นที่ เทศบาลตำบลบางตะบูนเรื่อง เพศศึกษาโรคติดต่อทางเพศสัมพันธ์ และวิธีการป้องกันการตั้งครรภ์	๓๐,๐๐๐ (งบเทศบาล) (สปสข.)	๓๐,๐๐๐ (งบเทศบาล) (สปสข.)	๓๐,๐๐๐ (งบเทศบาล) (สปสข.)	๓๐,๐๐๐ (งบเทศบาล) (สปสข.)	๓๐,๐๐๐ (งบเทศบาล) (สปสข.)	๑) นักเรียนมีความรู้ เรื่องเพศศึกษาและการ ป้องกันโรคติดต่อทาง เพศสัมพันธ์ ร้อยละ ๙๐ ๒) นักเรียนมีทักษะการ ป้องกันการตั้งครรภ์ ร้อยละ ๙๐	ลดอัตราการเกิด โรคติดต่อทาง เพศสัมพันธ์และลด อัตราการตั้งครรภ์ใน วัยรุ่น	งานศูนย์บริการ สาธารณสุข กองสาธารณสุข และสิ่งแวดล้อม

ที่	โครงการ	วัตถุประสงค์	เป้าหมาย (ผลผลิตของโครงการ)	งบประมาณ (บาท)					ตัวชี้วัด (KPI)	ผลที่คาดว่าจะได้รับ	หน่วยงาน รับผิดชอบหลัก
				๒๕๖๖	๒๕๖๗	๒๕๖๘	๒๕๖๙	๒๕๗๐			
๑๕	โครงการอบรมฟื้นฟูความรู้และพัฒนาศักยภาพอาสาสมัครสาธารณสุขประจำหมู่บ้าน	เพื่อพัฒนาความรู้และทักษะในการปฏิบัติงานด้านการส่งเสริมสุขภาพ การป้องกันโรค การรักษาและการฟื้นฟูสมรรถภาพ แก่อาสาสมัครสาธารณสุขประจำหมู่บ้าน	จัดอบรมให้ความรู้ แก่ อาสาสมัครสาธารณสุขประจำหมู่บ้านในเขตเทศบาลตำบลบางตะบูนด้านสุขภาพในเรื่อง ๑) การปฐมพยาบาล การช่วยฟื้นคืนชีพเบื้องต้น ๒) การส่งเสริมสุขภาพ การป้องกันโรค การรักษาและการฟื้นฟูสมรรถภาพในชุมชน	๕๐,๐๐๐ (งบเทศบาล) (สปสช.)	๕๐,๐๐๐ (งบเทศบาล) (สปสช.)	๕๐,๐๐๐ (งบเทศบาล) (สปสช.)	๕๐,๐๐๐ (งบเทศบาล) (สปสช.)	๕๐,๐๐๐ (งบเทศบาล) (สปสช.)	อาสาสมัครสาธารณสุขประจำหมู่บ้าน มีความรู้ ทักษะในการปฏิบัติงานการปฐมพยาบาลการช่วยฟื้นคืนชีพเบื้องต้น การส่งเสริมสุขภาพ การป้องกันโรค การรักษา และการฟื้นฟูสมรรถภาพ ไม่น้อยกว่าร้อยละ ๘๐	อาสาสมัครสาธารณสุขประจำหมู่บ้านมีความรู้ ความเข้าใจ ทักษะในการปฏิบัติงานสามารถถ่ายทอดความรู้ด้านสุขภาพแก่ประชาชน ได้อย่างมีประสิทธิภาพ	งานศูนย์บริการสาธารณสุข กองสาธารณสุขและสิ่งแวดล้อม
๑๖	โครงการควบคุมและป้องกันโรคขาดสารไอโอดีน	๑) เพื่อให้ความรู้ความเข้าใจถึงความสำคัญของไอโอดีน ที่มีผลต่อการเจริญเติบโต สติปัญญา และการเรียนรู้ ๒) เพื่อส่งเสริมครัวเรือนโรงเรียน ศูนย์พัฒนาเด็กเล็กให้มีการใช้เกลือเสริมไอโอดีน ในการปรุงอาหาร	จัดอบรมให้ความรู้แก่ ประชาชน ผู้นำชุมชน ครูอนามัยโรงเรียน และครูที่เลี้ยงเด็กถึงความสำคัญของไอโอดีน ที่มีผลต่อการเจริญเติบโต สติปัญญา และการเรียนรู้ ของเด็กเล็กและเด็กวัยเรียน	๒๐,๐๐๐ (งบเทศบาล) (สปสช.)	๒๐,๐๐๐ (งบเทศบาล) (สปสช.)	๒๐,๐๐๐ (งบเทศบาล) (สปสช.)	๒๐,๐๐๐ (งบเทศบาล) (สปสช.)	๒๐,๐๐๐ (งบเทศบาล) (สปสช.)	ประชาชน ผู้นำชุมชน ครูอนามัยโรงเรียน และครูที่เลี้ยงเด็ก มีความรู้ที่ถูกต้องเกี่ยวกับไอโอดีน ที่มีผลต่อการเจริญเติบโต สติปัญญา และการเรียนรู้ ของเด็กเล็กและเด็กวัยเรียนไม่น้อยกว่าร้อยละ ๘๐	ประชาชน โรงเรียน ศูนย์พัฒนาเด็กเล็ก มีการใช้เกลือเสริมไอโอดีน ปรุงอาหารในครัวเรือน	งานศูนย์บริการสาธารณสุข กองสาธารณสุขและสิ่งแวดล้อม

ที่	โครงการ	วัตถุประสงค์	เป้าหมาย (ผลผลิตของโครงการ)	งบประมาณ (บาท)					ตัวชี้วัด (KPI)	ผลที่คาดว่าจะ จะได้รับ	หน่วยงาน รับผิดชอบหลัก
				๒๕๖๖	๒๕๖๗	๒๕๖๘	๒๕๖๙	๒๕๗๐			
๑๗	โครงการเฝ้าระวังภาวะโภชนาการและส่งเสริมพัฒนาการเด็ก ๐-๕ ปี	๑) เพื่อส่งเสริมให้เด็ก ๐-๕ ปี มีภาวะโภชนาการปกติและมีพัฒนาการสมวัย ๒) เพื่อติดตาม กระตุ้น และประเมินภาวะโภชนาการและ พัฒนาการในเด็กที่ผิดปกติให้มีภาวะโภชนาการปกติและ พัฒนาการสมวัย	จัดกิจกรรมเยี่ยมบ้านให้ความรู้ และคำแนะนำแก่ผู้ปกครองของเด็ก ในการส่งเสริมให้เด็กมีภาวะโภชนาการปกติและพัฒนาการสมวัย รวมทั้งเฝ้าระวังและแก้ปัญหาภาวะโภชนาการ และพัฒนาการในเด็กที่มีความผิดปกติ	๑๐,๐๐๐ (งบเทศบาล) (สปสช.)	๑๐,๐๐๐ (งบเทศบาล) (สปสช.)	๑๐,๐๐๐ (งบเทศบาล) (สปสช.)	๑๐,๐๐๐ (งบเทศบาล) (สปสช.)	๑๐,๐๐๐ (งบเทศบาล) (สปสช.)	๑) ผู้ปกครองของเด็กมีความรู้ที่ถูกต้องในการส่งเสริมและประเมินภาวะโภชนาการ และพัฒนาการเด็ก ๐-๕ ปี ไม่น้อยกว่าร้อยละ ๙๐ ๒) เด็ก ๐-๕ ปี ได้รับการเฝ้าระวังและตรวจประเมินภาวะโภชนาการและ พัฒนาการไม่น้อยกว่าร้อยละ ๙๐	๑) เด็ก ๐-๕ ปีได้รับการส่งเสริมให้มีภาวะโภชนาการปกติและมีพัฒนาการสมวัยทั้ง ๕ ด้าน ๒) เด็กที่มีภาวะโภชนาการผิดปกติและพัฒนาการช้าได้รับแก้ปัญหาที่ถูกต้อง	งานศูนย์บริการสาธารณสุข กองสาธารณสุขและสิ่งแวดล้อม
๑๘	โครงการตรวจคัดกรองโรคเบาหวานโรคความดันโลหิตสูงไขมันในเส้นเลือด และโรคหัวใจและหลอดเลือด	เพื่อให้ประชาชนอายุ ๑๕ ปีขึ้นไปได้รับการตรวจคัดกรองโรคเบาหวานโรคความดันโลหิตสูงไขมันในเส้นเลือด และโรคหัวใจและหลอดเลือด	จัดกิจกรรมออกหน่วยลงพื้นที่เจาะเลือดปลายนิ้ว วัดความดันโลหิต และแบบประเมิน เพื่อตรวจคัดกรองโรคเบาหวาน โรคความดันโลหิตสูง ไขมันในเส้นเลือด และโรคหัวใจและหลอดเลือดให้กับประชาชนอายุ ๑๕ ปีขึ้นไป	๓๐,๐๐๐ (งบเทศบาล) (สปสช.)	๓๕,๐๐๐ (งบเทศบาล) (สปสช.)	๓๕,๐๐๐ (งบเทศบาล) (สปสช.)	๓๕,๐๐๐ (งบเทศบาล) (สปสช.)	๓๕,๐๐๐ (งบเทศบาล) (สปสช.)	ประชาชนอายุ ๑๕ ปีขึ้นไป ได้รับการตรวจสุขภาพและการคัดกรองโรคเบาหวาน โรคความดันโลหิตสูงไขมันในเส้นเลือด และโรคหัวใจและหลอดเลือดไม่น้อยกว่าร้อยละ ๙๕	ประชาชนอายุ ๑๕ ปีขึ้นไปได้รับการตรวจคัดกรองโรคเบาหวานโรคความดันโลหิตสูงไขมันในเส้นเลือด และโรคหัวใจและหลอดเลือด	งานศูนย์บริการสาธารณสุข กองสาธารณสุขและสิ่งแวดล้อม



ที่	โครงการ	วัตถุประสงค์	เป้าหมาย (ผลผลิตของโครงการ)	งบประมาณ (บาท)					ตัวชี้วัด (KPI)	ผลที่คาดว่าจะได้รับ	หน่วยงาน รับผิดชอบหลัก
				๒๕๖๖	๒๕๖๗	๒๕๖๘	๒๕๖๙	๒๕๗๐			
๑๙	โครงการปรับเปลี่ยนพฤติกรรม ลดเสี่ยง ลดโรคเบาหวานโรคความดันโลหิตสูงและโรคไขมันในเลือดสูง	เพื่อปรับเปลี่ยนพฤติกรรมสุขภาพประชาชนกลุ่มเสี่ยงโรคเบาหวานโรคความดันโลหิตสูง และโรคไขมันในเลือดสูง ตามหลัก ๓อ. ๒ส. ๑ฟ (อาหาร อารมณ์ ออกกำลังกาย การสูบบุหรี่ การดื่มสุรา และการดูแลฟัน)	จัดอบรมให้ความรู้ประชาชนกลุ่มเสี่ยงโรคเบาหวาน โรคความดันโลหิตสูง และโรคไขมันในเลือดสูง ตามหลัก ๓อ. ๒ส. ๑ฟ (อาหาร อารมณ์ ออกกำลังกาย การสูบบุหรี่ การดื่มสุรา และการดูแลฟัน)	๒๐,๐๐๐ (งบเทศบาล) (สปสช.)	๒๐,๐๐๐ (งบเทศบาล) (สปสช.)	๒๐,๐๐๐ (งบเทศบาล) (สปสช.)	๒๐,๐๐๐ (งบเทศบาล) (สปสช.)	๒๐,๐๐๐ (งบเทศบาล) (สปสช.)	๑) ประชาชนกลุ่มเสี่ยงได้รับความรู้การปรับเปลี่ยนพฤติกรรมไม่น้อยกว่า ร้อยละ ๙๐ ๒) อัตราผู้ป่วยรายใหม่โรคเบาหวานโรคความดันโลหิตสูง และโรคไขมันในเลือดสูงลดลง	มีหมู่บ้านต้นแบบในการปรับเปลี่ยนพฤติกรรมสุขภาพและเกิดภาคีเครือข่ายในการมีส่วนร่วมวางแผนและแก้ไขปัญหาสุขภาพ	งานศูนย์บริการสาธารณสุข กองสาธารณสุขและสิ่งแวดล้อม
๒๐	โครงการรณรงค์ป้องกันโรคไข้เลือดออกในชุมชน	เพื่อกระตุ้นเตือนให้ประชาชนทุกครัวเรือนมีส่วนร่วม ในการควบคุม กำจัดลูกน้ำยุงลาย ปรับสภาพแวดล้อมในอาคารบ้านเรือน ที่พักอาศัย สถานที่ทำงานและชุมชน	๑) จัดอบรมให้ความรู้เกี่ยวกับ การควบคุมและป้องกันโรคไข้เลือดออกในชุมชนแก่อาสาสมัครและประชาชนทั่วไป ๒) จัดกิจกรรมประชาสัมพันธ์และรณรงค์แจกสารเคมีกำจัดยุง และแผ่นพับให้ความรู้เรื่องการควบคุมป้องกันโรคไข้เลือดออกแก่ประชาชน	๓๐,๐๐๐ (งบเทศบาล) (สปสช.)	๓๐,๐๐๐ (งบเทศบาล) (สปสช.)	๓๐,๐๐๐ (งบเทศบาล) (สปสช.)	๓๐,๐๐๐ (งบเทศบาล) (สปสช.)	๓๐,๐๐๐ (งบเทศบาล) (สปสช.)	ประชาชนมีความรู้ที่ถูกต้องในการป้องกันโรคไข้เลือดออกในครัวเรือนและชุมชนไม่น้อยกว่าร้อยละ ๘๐	๑) ประชาชนทุกครัวเรือน วัตถุประสงค์เครือข่าย มีส่วนร่วมในการควบคุมกำจัดลูกน้ำยุงลาย ๒) ไม่เกิดการแพร่ระบาดของรุนแรงของโรคไข้เลือดออกในชุมชน	งานศูนย์บริการสาธารณสุข กองสาธารณสุขและสิ่งแวดล้อม
๒๑	โครงการส่งเสริมอนามัยแม่และเด็ก	เพื่อสร้างความตระหนักให้หญิงตั้งครรภ์และชุมชนเห็นความสำคัญของทารกแรกเกิด น้ำหนักตัวน้อยกว่า ๒,๕๐๐ กรัมและส่งเสริมให้มารดาเลี้ยงลูกด้วยนมแม่อย่างเดียว อย่างน้อย ๖ เดือน	๑) จัดอบรมให้ความรู้เรื่องสุขภาพแม่และเด็กแก่ หญิงตั้งครรภ์ สามี คนในครอบครัว และ อสม. ๒) จัดกิจกรรมติดตามเยี่ยมบ้านให้ความรู้แก่หญิงตั้งครรภ์ หญิงหลังคลอดในการดูแลสุขภาพแม่และเด็ก การวางแผนครอบครัว	๑๐,๐๐๐ (งบเทศบาล) (สปสช.)	๑๐,๐๐๐ (งบเทศบาล) (สปสช.)	๑๐,๐๐๐ (งบเทศบาล) (สปสช.)	๑๐,๐๐๐ (งบเทศบาล) (สปสช.)	๑๐,๐๐๐ (งบเทศบาล) (สปสช.)	๑) ผู้เข้าร่วมอบรมมีความรู้ด้านการส่งเสริมอนามัยแม่และเด็ก และประโยชน์ของนมแม่ที่ถูกต้องไม่น้อยกว่า ร้อยละ ๙๐ ๒) หญิงตั้งครรภ์มีการปฏิบัติตนในการดูแลตนเองที่ถูกต้องไม่น้อยกว่าร้อยละ ๙๐	๑) ลดอัตราการคลอดทารกน้ำหนักน้อยกว่า ๒,๕๐๐ กรัม ๒) เพิ่มอัตราการเลี้ยงลูกด้วยนมแม่อย่างเตี้ย อย่างน้อย ๖ เดือน	งานศูนย์บริการสาธารณสุข กองสาธารณสุขและสิ่งแวดล้อม

ที่	โครงการ	วัตถุประสงค์	เป้าหมาย (ผลผลิตของโครงการ)	งบประมาณ (บาท)					ตัวชี้วัด (KPI)	ผลที่คาดว่าจะได้รับ	หน่วยงาน รับผิดชอบหลัก
				๒๕๖๖	๒๕๖๗	๒๕๖๘	๒๕๖๙	๒๕๗๐			
๒๒	โครงการสุขภาพจิต พิชิตสุขภาพใจ	เพื่อพัฒนาศักยภาพประชาชนให้มีความรู้ในการดูแลตนเองและชุมชนให้มีสุขภาพจิตที่ดีและสร้างการมีส่วนร่วมของชุมชนในการส่งเสริมและป้องกันปัญหาสุขภาพจิต	จัดเสวนา “ปัญหาสังคมเปลี่ยนโฉม ใส่ใจสุขภาพจิต” ให้ความรู้เรื่องการส่งเสริมและการป้องกันปัญหาสุขภาพจิต ในทุกช่วงวัยและเทคนิคการผ่อนคลายตนเองการปรับเปลี่ยนความคิดเพื่อส่งเสริมสุขภาพจิต	๒๐,๐๐๐ (งบเทศบาล) (สปสช.)	๒๐,๐๐๐ (งบเทศบาล) (สปสช.)	๒๐,๐๐๐ (งบเทศบาล) (สปสช.)	๒๐,๐๐๐ (งบเทศบาล) (สปสช.)	๒๐,๐๐๐ (งบเทศบาล) (สปสช.)	ประชาชนมีความรู้เรื่องสุขภาพจิตในการดูแลตนเองและชุมชนที่ถูกต้องไม่น้อยกว่าร้อยละ ๘๐	ประชาชนในชุมชนสามารถนำความรู้ไปปฏิบัติใช้กับตนเองและสามารถดูแลสุขภาพของครอบครัวและชุมชนให้มีสุขภาพจิตที่ดี	งานศูนย์บริการสาธารณสุข กองสาธารณสุขและสิ่งแวดล้อม
๒๓	โครงการส่งเสริมทันตสุขภาพและป้องกันโรคในช่องปาก	เพื่อส่งเสริมการเข้าถึงบริการทันตกรรมของประชาชน ให้ประชาชนมีพฤติกรรมด้านทันตสุขภาพที่เหมาะสมและมีสุขภาพช่องปากที่ดี	จัดกิจกรรมส่งเสริมทันตสุขภาพและป้องกันโรคในช่องปาก เช่น การตรวจสุขภาพช่องปาก การฝึกแปรงฟัน การบริโภคที่เอื้อต่อการส่งเสริมสุขภาพช่องปาก ในทุกกลุ่มวัย	๓๐,๐๐๐ (งบเทศบาล) (สปสช.)	๓๐,๐๐๐ (งบเทศบาล) (สปสช.)	๓๐,๐๐๐ (งบเทศบาล) (สปสช.)	๓๐,๐๐๐ (งบเทศบาล) (สปสช.)	๓๐,๐๐๐ (งบเทศบาล) (สปสช.)	ประชาชนได้รับการส่งเสริมทันตสุขภาพและป้องกันโรคในช่องปาก เช่น การตรวจสุขภาพช่องปาก การฝึกแปรงฟัน การบริโภคที่เอื้อต่อการส่งเสริมสุขภาพช่องปาก ไม่น้อยกว่าร้อยละ ๙๐	ประชาชนมีความรู้ในการดูแลสุขภาพช่องปากและในรายที่มีปัญหาได้รับส่งต่อเพื่อรักษาได้ทันที่	งานศูนย์บริการสาธารณสุข กองสาธารณสุขและสิ่งแวดล้อม
๒๔	โครงการคัดกรองมะเร็งปากมดลูกและมะเร็งเต้านมเชิงรุก	เพื่อให้สตรีกลุ่มเป้าหมายมีความรู้เกี่ยวกับโรคมะเร็งปากมดลูกและมะเร็งเต้านม และได้รับการตรวจคัดกรองโรคมะเร็งปากมดลูก และสามารถตรวจค้นหาโรคมะเร็งเต้านมได้ด้วยตนเอง	จัดอบรมให้ความรู้เกี่ยวกับโรคมะเร็งปากมดลูกและมะเร็งเต้านม การตรวจค้นหา แนวทางการป้องกัน ลดปัจจัยที่ก่อให้เกิดโรค การฝึกทักษะการตรวจมะเร็งเต้านมด้วยตนเอง และดำเนินการตรวจคัดกรองโรคมะเร็งปากมดลูกในสตรีกลุ่มเป้าหมาย	๓๐,๐๐๐ (งบเทศบาล) (สปสช.)	๓๐,๐๐๐ (งบเทศบาล) (สปสช.)	๓๐,๐๐๐ (งบเทศบาล) (สปสช.)	๓๐,๐๐๐ (งบเทศบาล) (สปสช.)	๓๐,๐๐๐ (งบเทศบาล) (สปสช.)	สตรีกลุ่มเป้าหมายมีความรู้เกี่ยวกับโรคมะเร็งปากมดลูกและมะเร็งเต้านม และได้รับการตรวจคัดกรองโรคมะเร็งปากมดลูก และสามารถตรวจโรคมะเร็งเต้านมได้ด้วยตนเองไม่น้อยกว่าร้อยละ ๘๐	สตรีกลุ่มเป้าหมายได้รับการตรวจคัดกรองมีความรู้เรื่องโรคมะเร็งเต้านมและมะเร็งปากมดลูก มีทักษะการตรวจมะเร็งเต้านมด้วยตนเอง	งานศูนย์บริการสาธารณสุข กองสาธารณสุขและสิ่งแวดล้อม

ที่	โครงการ	วัตถุประสงค์	เป้าหมาย (ผลผลิตของโครงการ)	งบประมาณ (บาท)					ตัวชี้วัด (KPI)	ผลที่คาดว่าจะได้รับ	หน่วยงาน รับผิดชอบหลัก
				๒๕๖๖	๒๕๖๗	๒๕๖๘	๒๕๖๙	๒๕๗๐			
๒๕	โครงการส่งเสริมการ รณรงค์ป้องกันและลด อุบัติเหตุทางถนน	เพื่อกระตุ้นเตือนให้ ประชาชนเกิดจิตสำนึก ในการช่วยกันป้องกัน และลดอุบัติเหตุทางถนน มีส่วนร่วมในการ รับผิดชอบต่อสังคมด้วย การเสริมสร้างความ ปลอดภัยในระบบ การจราจร	จัดฝึกอบรมให้ความรู้เกี่ยวกับการลด อุบัติเหตุทางถนนความเข้าใจเกี่ยวกับ กฎหมายจราจร มารยาทในการขับขี่ และรู้จักวิธีการป้องกันตัวเองขณะขับ ชี่ยานพาหนะ ตลอดจนวิธีแก้ปัญหา ในขณะเกิดเหตุและหลังเกิดเหตุแก่ นักเรียนประชาชน ผู้นำชุมชน	๓๐,๐๐๐ (งบเทศบาล) (สปสช.)	๓๐,๐๐๐ (งบเทศบาล) (สปสช.)	๓๐,๐๐๐ (งบเทศบาล) (สปสช.)	๓๐,๐๐๐ (งบเทศบาล) (สปสช.)	๓๐,๐๐๐ (งบเทศบาล) (สปสช.)	ประชาชนมีความเข้าใจ เกี่ยวกับกฎหมายจราจร และวิธีการป้องกัน ตัวเองขณะขับชี่ ยานพาหนะ ไม่น้อย กว่าร้อยละ ๘๐	ประชาชนเกิดจิตสำนึก ในการช่วยกันป้องกัน และลดอุบัติเหตุทาง ถนน	งานศูนย์บริการ สาธารณสุข กองสาธารณสุข และสิ่งแวดล้อม
๒๖	โครงการตรวจประเมินคัด กรอง แก้ไขปัญหาสายตา ผู้สูงอายุ	เพื่อตรวจสุขภาพสายตา ผู้สูงอายุและตรวจคัด กรองโรคทางสายตาให้ผู้ ที่มีปัญหาทางสายตา ได้รับการสนับสนุน แว่นตาเพื่อช่วยในการ มองเห็น	จัดกิจกรรมตรวจคัดกรองสายตา ผู้สูงอายุ ที่มีปัญหาทางสายตาให้ คำปรึกษาเกี่ยวกับเกี่ยวกับปัญหา สุขภาพสายตาส่งต่อผู้ที่มีโรครทาง สายตาให้ได้รับการรักษา	๓๐,๐๐๐ (งบเทศบาล) (สปสช.)	๕๐,๐๐๐ (งบเทศบาล) (สปสช.)	๕๐,๐๐๐ (งบเทศบาล) (สปสช.)	๕๐,๐๐๐ (งบเทศบาล) (สปสช.)	๕๐,๐๐๐ (งบเทศบาล) (สปสช.)	ผู้สูงอายุได้รับการตรวจ สุขภาพสายตา ตรวจ คัดกรองและแก้ไข ปัญหาโรครทางสายตา ไม่น้อยกว่าร้อยละ ๘๐	ผู้สูงอายุได้รับการ ตรวจประเมินคัดกรอง และแก้ไขปัญหาทาง สายตาอย่างทั่วทั่วถึง	งานศูนย์บริการ สาธารณสุข กองสาธารณสุข และสิ่งแวดล้อม
๒๗	โครงการเด็กไทยสายตาดี	เพื่อให้เด็กอายุ ๓-๑๒ ปี ได้รับการตรวจคัดกรอง สายตาและเข้าถึงบริการ แว่นตาสำหรับเด็กที่มี ภาวะสายตาสั้นผิดปกติ	จัดกิจกรรมดำเนินงานคัดกรองสายตา เด็กอายุ ๓-๑๒ ปี	๓๐,๐๐๐ (งบเทศบาล) (สปสช.)	๓๐,๐๐๐ (งบเทศบาล) (สปสช.)	๓๐,๐๐๐ (งบเทศบาล) (สปสช.)	๓๐,๐๐๐ (งบเทศบาล) (สปสช.)	๓๐,๐๐๐ (งบเทศบาล) (สปสช.)	เด็กอายุ ๓-๑๒ ปี ได้รับการตรวจคัดกรอง สายตาและเข้าถึง บริการแว่นตาสำหรับ เด็กที่มีภาวะสายตา ผิดปกติ ไม่น้อยกว่า ร้อยละ ๘๐	เด็กอายุ ๓-๑๒ ปี ได้รับการตรวจคัด กรองสายตาโดย เจ้าหน้าที่ผู้เชี่ยวชาญ เฉพาะทาง	งานศูนย์บริการ สาธารณสุข กองสาธารณสุข และสิ่งแวดล้อม
	รวม	๒๗	โครงการ	๑,๔๓๖,๐๐๐	๑,๔๖๔,๕๐๐	๑,๔๖๔,๕๐๐	๑,๔๖๔,๕๐๐	๑,๔๖๔,๕๐๐			

รายละเอียดโครงการพัฒนา  
 แผนพัฒนาท้องถิ่น (พ.ศ. ๒๕๖๖ - ๒๕๗๐) ฉบับทบทวน ครั้งที่ ๑/๒๕๖๖  
 เทศบาลตำบลบางตะบูน อำเภอบ้านแหลม จังหวัดเพชรบุรี

- ก. ยุทธศาสตร์ชาติ ๒๐ ปี : ยุทธศาสตร์ที่ ๔ ด้านการสร้างโอกาสและความเสมอภาคทางสังคม
- ข. แผนพัฒนาเศรษฐกิจและสังคมแห่งชาติ ฉบับที่ ๑๓ : หมายความว่า ๙ ไทยมีความยากจนข้ามรุ่นลดลง และมีความคุ้มครองทางสังคมที่เพียงพอเหมาะสม
- ค. Sustainable Development Goals (SDGs) : เป้าหมายที่ ๕ บรรลุความเสมอภาคระหว่างเพศ และเพิ่มบทบาทของสตรีและเด็กหญิงทุกคน
- ง. ยุทธศาสตร์จังหวัดเพชรบุรี : ประเด็นการพัฒนาน้ำที่ ๒ การเสริมสร้างความมั่นคง ความสงบเรียบร้อย ด้วยต้นทุนทางสังคม ประชาชนพึ่งตนเองได้อย่างยั่งยืน ด้วยศาสตร์พระราชานี้ □
- จ. ยุทธศาสตร์การพัฒนาขององค์กรปกครองส่วนท้องถิ่นในเขตจังหวัดเพชรบุรี : ยุทธศาสตร์ที่ ๒ ด้านการส่งเสริมคุณภาพชีวิต  
 ยุทธศาสตร์ที่ ๒ ด้านการส่งเสริมคุณภาพชีวิต  
 ๒.๓ กลยุทธ์ ส่งเสริมสนับสนุนความเข้มแข็งชุมชน สร้างเครือข่ายศูนย์การเรียนรู้ สร้างอาชีพให้กับชุมชน  
 (๑) แผนงานสร้างความเข้มแข็งของชุมชน

ที่	โครงการ	วัตถุประสงค์	เป้าหมาย (ผลผลิตของโครงการ)	งบประมาณ (บาท)					ตัวชี้วัด (KPI)	ผลที่คาดว่าจะได้รับ	หน่วยงาน รับผิดชอบหลัก
				๒๕๖๖	๒๕๖๗	๒๕๖๘	๒๕๖๙	๒๕๗๐			
๑	โครงการจัดหาหนังสือพิมพ์ให้แก่วชุมชน	เพื่อส่งเสริมการอ่าน การเรียนรู้ และการเข้าถึงข้อมูลข่าวสารของประชาชนในพื้นที่	จัดหาหนังสือพิมพ์ให้แก่วชุมชน ในเขตพื้นที่เทศบาลตำบลบางตะบูน	๙๐,๐๐๐ (งบเทศบาล)	๙๐,๐๐๐ (งบเทศบาล)	๙๐,๐๐๐ (งบเทศบาล)	๙๐,๐๐๐ (งบเทศบาล)	๙๐,๐๐๐ (งบเทศบาล)	จำนวนชุมชนที่ได้รับส่งเสริมการอ่าน การเรียนรู้ และการเข้าถึงข้อมูลข่าวสาร	ประชาชนในเขตพื้นที่ได้รับการส่งเสริมการอ่าน การเรียนรู้ และการเข้าถึงข้อมูลข่าวสารที่เป็นปัจจุบัน	งานพัฒนาชุมชน สำนักปลัดเทศบาล
๒	โครงการพัฒนาและส่งเสริมอาชีพ	เพื่อส่งเสริมและพัฒนาอาชีพ ให้กับประชาชนทั่วไป ให้มีทักษะด้านอาชีพ เพื่อนำไปเป็นอาชีพเสริมเพิ่มรายได้	จัดโครงการ/กิจกรรมส่งเสริมและพัฒนาทักษะด้านอาชีพ ให้กับประชาชนทั่วไป ในเขตพื้นที่เทศบาลตำบลบางตะบูน	๑๕,๐๐๐ (งบเทศบาล)	๑๕,๐๐๐ (งบเทศบาล)	๑๕,๐๐๐ (งบเทศบาล)	๑๕,๐๐๐ (งบเทศบาล)	๑๕,๐๐๐ (งบเทศบาล)	จำนวนผู้เข้าร่วมโครงการ/กิจกรรม	ประชาชนในเขตพื้นที่มีทักษะทักษะด้านอาชีพ และมีรายได้เพิ่มขึ้นสามารถพัฒนาคุณภาพชีวิตได้	งานพัฒนาชุมชน สำนักปลัดเทศบาล
๓	โครงการสภาเด็กและเยาวชน เทศบาลตำบลบางตะบูน	เพื่อส่งเสริมให้สภาเด็กและเยาวชน มีส่วนร่วมในการแก้ปัญหาชุมชน รวมทั้งปลูกฝังการพัฒนาชุมชนและสังคม	จัดโครงการ/กิจกรรมส่งเสริมให้สภาเด็กและเยาวชน มีส่วนร่วมในการแก้ปัญหาสังคมรวมทั้งปลูกฝังการพัฒนาชุมชนและสังคม	๑๐,๐๐๐ (งบเทศบาล, งบหน่วยงานอื่น)	๑๐,๐๐๐ (งบเทศบาล, งบหน่วยงานอื่น)	๑๐,๐๐๐ (งบเทศบาล, งบหน่วยงานอื่น)	๑๐,๐๐๐ (งบเทศบาล, งบหน่วยงานอื่น)	๑๐,๐๐๐ (งบเทศบาล, งบหน่วยงานอื่น)	จำนวนผู้เข้าร่วมโครงการ/กิจกรรม	เด็กและเยาวชน มีส่วนร่วมในการแก้ปัญหาสังคม และเตรียมพร้อมสำหรับการเป็นบุคลากรที่สำคัญต่อการพัฒนาชุมชนและสังคม	งานพัฒนาชุมชน สำนักปลัดเทศบาล

ที่	โครงการ	วัตถุประสงค์	เป้าหมาย (ผลผลิตของโครงการ)	งบประมาณ (บาท)					ตัวชี้วัด (KPI)	ผลที่คาดว่าจะได้รับ	หน่วยงาน รับผิดชอบหลัก
				๒๕๖๖	๒๕๖๗	๒๕๖๘	๒๕๖๙	๒๕๗๐			
๔	โครงการจัดทำแผนพัฒนาเด็ก	เพื่อส่งเสริมให้เด็กและเยาวชนในพื้นที่มีส่วนร่วมในการแสดงความคิดเห็นและสนับสนุนให้มีการแสดงออกอย่างสร้างสรรค์	จัดกิจกรรมจัดทำแผนพัฒนาเด็กและเยาวชนในระดับท้องถิ่น ตามแนวทางพรบ.ส่งเสริมการพัฒนาเด็กและเยาวชนแห่งชาติ พ.ศ.๒๕๕๐ และที่แก้ไขเพิ่มเติม	๒๐,๐๐๐ (งบทศบาล, งบหน่วยงานอื่น)	๒๐,๐๐๐ (งบทศบาล, งบหน่วยงานอื่น)	๒๐,๐๐๐ (งบทศบาล, งบหน่วยงานอื่น)	๒๐,๐๐๐ (งบทศบาล, งบหน่วยงานอื่น)	๒๐,๐๐๐ (งบทศบาล, งบหน่วยงานอื่น)	ระดับความสำเร็จตามวัตถุประสงค์โครงการ ไม่น้อยกว่า ร้อยละ ๘๐	เด็กและเยาวชน มีส่วนร่วมในการแก้ปัญหาสังคม และเตรียมพร้อมสำหรับการเป็นบุคลากรที่สำคัญต่อการพัฒนาชุมชนและสังคม	งานพัฒนาชุมชน สำนักปลัดเทศบาล
	รวม	๔	โครงการ	๑๓๕,๐๐๐	๑๓๕,๐๐๐	๑๓๕,๐๐๐	๑๓๕,๐๐๐	๑๓๕,๐๐๐			

รายละเอียดโครงการพัฒนา  
 แผนพัฒนาท้องถิ่น (พ.ศ. ๒๕๖๖ - ๒๕๗๐) ฉบับทบทวน ครั้งที่ ๑/๒๕๖๖  
 เทศบาลตำบลบางตะบูน อำเภอบ้านแหลม จังหวัดเพชรบุรี

- ก. ยุทธศาสตร์ชาติ ๒๐ ปี : ยุทธศาสตร์ที่ ๓ ด้านการพัฒนาและเสริมสร้างศักยภาพทรัพยากรมนุษย์
- ข. แผนพัฒนาเศรษฐกิจและสังคมแห่งชาติ ฉบับที่ ๑๓ : หมายความว่า ๑๒ ไทยมีกำลังคนสมรรถนะสูง มุ่งเรียนรู้อย่างต่อเนื่อง ตอบโจทย์การพัฒนาแห่งอนาคต
- ค. Sustainable Development Goals (SDGs) : เป้าหมายที่ ๓ สร้างหลักประกันการมีสุขภาพะที่ดี และส่งเสริมความเป็นอยู่ที่ดีสำหรับทุกคนในทุกช่วงวัย
- ง. ยุทธศาสตร์จังหวัดเพชรบุรี : ประเด็นการพัฒนายุทธศาสตร์ที่ ๒ การเสริมสร้างความมั่นคง ความสงบเรียบร้อย ด้วยต้นทุนทางสังคม ประชาชนพึ่งตนเองได้อย่างยั่งยืน ด้วยศาสตร์พระราชา
- จ. ยุทธศาสตร์การพัฒนาขององค์กรปกครองส่วนท้องถิ่นในเขตจังหวัดเพชรบุรี : ยุทธศาสตร์ที่ ๒ ด้านการส่งเสริมคุณภาพชีวิต  
 ยุทธศาสตร์ที่ ๒ ด้านการส่งเสริมคุณภาพชีวิต  
 ๒.๔ กลยุทธ์ ส่งเสริมสนับสนุนด้านการศึกษาและนันทนาการ  
 (๑) แผนงานการศาสนาวัฒนธรรมและนันทนาการ

ที่	โครงการ	วัตถุประสงค์	เป้าหมาย (ผลผลิตของโครงการ)	งบประมาณ (บาท)					ตัวชี้วัด (KPI)	ผลที่คาดว่าจะได้รับ	หน่วยงาน รับผิดชอบหลัก
				๒๕๖๖	๒๕๖๗	๒๕๖๘	๒๕๖๙	๒๕๗๐			
๑	โครงการจัดการแข่งขันมหกรรมกีฬา “บางตะบูนคัพ”	เพื่อส่งเสริมให้เด็กเยาวชนและประชาชนใช้เวลาว่างให้เป็นประโยชน์ โดยการเล่นกีฬามีสุขภาพแข็งแรง รู้รักสามัคคี มีน้ำใจนักกีฬา ห่างไกลยาเสพติด	จัดกิจกรรมในการแข่งขันกีฬาให้แก่กลุ่มเด็กปฐมวัย/ เด็ก / เยาวชน /ประชาชนทั่วไป	๒๐๐,๐๐๐ (งบเทศบาล)	๒๐๐,๐๐๐ (งบเทศบาล)	๒๐๐,๐๐๐ (งบเทศบาล)	๒๐๐,๐๐๐ (งบเทศบาล)	๒๐๐,๐๐๐ (งบเทศบาล)	จำนวนเด็ก เยาวชน และประชาชนที่ได้รับการส่งเสริมด้านกีฬา	เด็ก เยาวชนและประชาชนใช้เวลาว่างให้เป็นประโยชน์ มีสุขภาพร่างกายแข็งแรง ห่างไกลยาเสพติด	กองการศึกษา
๒	โครงการจัดการแข่งขันกีฬานักเรียนตำบลบางตะบูน”บางตะบูนเกมส์”	เพื่อส่งเสริมให้เด็กนักเรียนโรงเรียนในเขตเทศบาลตำบลบางตะบูน ได้มีโอกาสทำกิจกรรมทางด้านกีฬาร่วมกันเพื่อพัฒนาทางด้านร่างกาย อารมณ์ สังคม และสติปัญญา	จัดกิจกรรมแข่งขันกีฬาให้แก่ (๑) เด็กปฐมวัย (๒) เด็กนักเรียนชั้น ป.๑ ถึง ม.๓	๑๐๐,๐๐๐ (งบเทศบาล)	๑๐๐,๐๐๐ (งบเทศบาล)	๑๐๐,๐๐๐ (งบเทศบาล)	๑๐๐,๐๐๐ (งบเทศบาล)	๑๐๐,๐๐๐ (งบเทศบาล)	จำนวนเด็ก เยาวชน และประชาชนที่ได้รับการส่งเสริมด้านกีฬา	เด็กปฐมวัย เด็กนักเรียนชั้นป.๑-ม.๓ โรงเรียนในเขตเทศบาลตำบลบางตะบูนเข้าร่วมกิจกรรมแข่งขันกีฬา และได้แสดงความสามารถทางด้านกีฬาที่ตนเองถนัด	กองการศึกษา

ที่	โครงการ	วัตถุประสงค์	เป้าหมาย (ผลผลิตของโครงการ)	งบประมาณ (บาท)					ตัวชี้วัด (KPI)	ผลที่คาดว่าจะได้รับ	หน่วยงาน รับผิดชอบหลัก
				๒๕๖๖	๒๕๖๗	๒๕๖๘	๒๕๖๙	๒๕๗๐			
๓	โครงการอบรมทักษะกีฬาและนันทนาการ เด็กเยาวชนและประชาชนในเขตเทศบาล	เพื่อส่งเสริมให้เด็กเยาวชนและประชาชนมีทักษะด้านกีฬา	จัดกิจกรรมให้ความรู้ด้านทักษะกีฬาให้แก่ เด็กเยาวชนและประชาชนในเขตเทศบาลตำบลบางตะบูน	๓๐,๐๐๐ (งบเทศบาล)	๓๐,๐๐๐ (งบเทศบาล)	๓๐,๐๐๐ (งบเทศบาล)	๓๐,๐๐๐ (งบเทศบาล)	๓๐,๐๐๐ (งบเทศบาล)	จำนวนเด็ก เยาวชนและประชาชนที่ได้รับการพัฒนาด้านกีฬา	เด็ก เยาวชนและประชาชนมีทักษะด้านกีฬาเพิ่มมากขึ้น เพื่อพัฒนาสู่กีฬาอาชีพ	กองการศึกษา
๔	โครงการจัดหาอุปกรณ์กีฬาให้แก่ลานกีฬาหมู่บ้าน/ชุมชน	เพื่อส่งเสริมพัฒนาด้านกีฬาให้เด็ก เยาวชนและประชาชนในเขตเทศบาลฯ	จัดหาอุปกรณ์กีฬาให้แก่ลานกีฬาหมู่บ้าน/ชุมชน ตามหลักเกณฑ์ทางราชการกำหนด	๕๐,๐๐๐ (งบเทศบาล)	๕๐,๐๐๐ (งบเทศบาล)	๕๐,๐๐๐ (งบเทศบาล)	๕๐,๐๐๐ (งบเทศบาล)	๕๐,๐๐๐ (งบเทศบาล)	จำนวนเด็ก เยาวชนและประชาชนที่ได้รับการพัฒนาด้านกีฬา	เด็ก เยาวชนและประชาชนมีพัฒนาการด้านกีฬาและใช้เวลาว่างให้เป็นประโยชน์	กองการศึกษา
๕	โครงการส่งเสริมศักยภาพด้านกรีกฬา เพื่อส่งนักกีฬาเข้าร่วมการแข่งขันรายการต่าง ๆ	เพื่อส่งเสริมให้เด็กเยาวชนและประชาชนมีสุขภาพแข็งแรง รู้รักสามัคคี มีน้ำใจ	จัดส่งนักกีฬาเข้าร่วมการแข่งขันรายการต่าง ๆ ตามหลักเกณฑ์ทางราชการกำหนด	๔๐,๐๐๐ (งบเทศบาล)	๔๐,๐๐๐ (งบเทศบาล)	๔๐,๐๐๐ (งบเทศบาล)	๔๐,๐๐๐ (งบเทศบาล)	๔๐,๐๐๐ (งบเทศบาล)	จำนวนเด็ก เยาวชนและประชาชนที่ได้รับการพัฒนาด้านกีฬา	เด็ก เยาวชนและประชาชนมีทักษะด้านกีฬาเพิ่มมากขึ้น เพื่อพัฒนาสู่กีฬาอาชีพ	กองการศึกษา
	รวม	๕	โครงการ	๑๒๐,๐๐๐	๑๒๐,๐๐๐	๑๒๐,๐๐๐	๑๒๐,๐๐๐	๑๒๐,๐๐๐			

รายละเอียดโครงการพัฒนา  
แผนพัฒนาท้องถิ่น (พ.ศ. ๒๕๖๖ - ๒๕๗๐) ฉบับทบทวน ครั้งที่ ๑/๒๕๖๖  
เทศบาลตำบลบางตะบูน อำเภอบ้านแหลม จังหวัดเพชรบุรี

- ก. ยุทธศาสตร์ชาติ ๒๐ ปี : ยุทธศาสตร์ที่ ๔ ด้านการสร้างโอกาสและความเสมอภาคทางสังคม
- ข. แผนพัฒนาเศรษฐกิจและสังคมแห่งชาติ ฉบับที่ ๑๓ : หมายความว่า ๙ ไทยมีความยากจนข้ามรุ่นลดลง และมีความคุ้มครองทางสังคมที่เพียงพอเหมาะสม
- ค. Sustainable Development Goals (SDGs) : เป้าหมายที่ ๕ บรรลุความเสมอภาคระหว่างเพศ และเพิ่มบทบาทของสตรีและเด็กหญิงทุกคน
- ง. ยุทธศาสตร์จังหวัดเพชรบุรี : ประเด็นการพัฒนาที่ ๒ การเสริมสร้างความมั่นคง ความสงบเรียบร้อย ด้วยต้นทุนทางสังคม ประชาชนพึ่งตนเองได้อย่างยั่งยืน ด้วยศาสตร์พระราชา □
- จ. ยุทธศาสตร์การพัฒนาขององค์กรปกครองส่วนท้องถิ่นในเขตจังหวัดเพชรบุรี : ยุทธศาสตร์ที่ ๒ ด้านการส่งเสริมคุณภาพชีวิต  
ยุทธศาสตร์ที่ ๒ ด้านการส่งเสริมคุณภาพชีวิต

๒.๕ กลยุทธ์ ส่งเสริมสนับสนุนด้านสังคมสงเคราะห์

(๑) แผนงานสังคมสงเคราะห์

ที่	โครงการ	วัตถุประสงค์	เป้าหมาย (ผลผลิตของโครงการ)	งบประมาณ (บาท)					ตัวชี้วัด (KPI)	ผลที่คาดว่าจะได้รับ	หน่วยงาน รับผิดชอบหลัก
				๒๕๖๖	๒๕๖๗	๒๕๖๘	๒๕๖๙	๒๕๗๐			
๑	โครงการช่วยเหลือประชาชนด้านการส่งเสริมและพัฒนาคุณภาพชีวิต	เพื่อเป็นการช่วยเหลือประชาชนที่ได้รับความเดือดร้อนด้านการส่งเสริมและพัฒนาคุณภาพชีวิต	ประชาชนในเขตพื้นที่เทศบาลตำบลบางตะบูนที่ได้รับความเดือดร้อนหรือได้รับผลกระทบในด้านการประกอบอาชีพหรือด้านการพัฒนาคุณภาพชีวิต ตามหลักเกณฑ์ของทางราชการกำหนด	๑๐๐,๐๐๐ (งบเทศบาล)	๑๐๐,๐๐๐ (งบเทศบาล)	๑๐๐,๐๐๐ (งบเทศบาล)	๑๐๐,๐๐๐ (งบเทศบาล)	๑๐๐,๐๐๐ (งบเทศบาล)	ประชาชนที่ได้รับการช่วยเหลือมีความพึงพอใจไม่น้อยกว่าร้อยละ ๘๐	ประชาชนที่ได้รับความเดือดร้อนด้านการส่งเสริมและพัฒนาคุณภาพชีวิตได้รับการช่วยเหลือจากหน่วยงานของรัฐอย่างเท่าเทียมและทั่วถึง	งานพัฒนาชุมชน สำนักปลัดเทศบาล
๒	โครงการพัฒนาคุณภาพชีวิตและส่งเสริมอาชีพผู้สูงอายุ	เพื่อส่งเสริมและพัฒนาผู้สูงอายุ ให้มีทักษะด้านอาชีพ เพื่อนำไปเป็นอาชีพเสริมเพิ่มรายได้ และสามารถดูแลตนเองได้	จัดโครงการ/กิจกรรมส่งเสริมและพัฒนาผู้สูงอายุ ให้มีทักษะด้านอาชีพ	๕๐,๐๐๐ (งบเทศบาล)	๕๐,๐๐๐ (งบเทศบาล)	๕๐,๐๐๐ (งบเทศบาล)	๕๐,๐๐๐ (งบเทศบาล)	๕๐,๐๐๐ (งบเทศบาล)	จำนวนผู้เข้าร่วมโครงการ/กิจกรรม	ผู้สูงอายุมีทักษะด้านอาชีพ และมีรายได้เพิ่มขึ้น สามารถพัฒนาคุณภาพชีวิตได้	งานพัฒนาชุมชน สำนักปลัดเทศบาล
๓	โครงการส่งเสริมและพัฒนาสตรี ในเขตเทศบาลตำบลบางตะบูน	เพื่อส่งเสริมและพัฒนาสตรี ให้มีเข้าใจบทบาทหน้าที่ สิทธิ และมีความรู้ด้านต่างๆ	จัดโครงการ/กิจกรรมอบรมให้ความรู้แก่สตรี จำนวน ๓ ครั้ง/ปี ตามหลักเกณฑ์ของทางราชการกำหนด	๓๐,๐๐๐ (งบเทศบาล)	๓๐,๐๐๐ (งบเทศบาล)	๓๐,๐๐๐ (งบเทศบาล)	๓๐,๐๐๐ (งบเทศบาล)	๓๐,๐๐๐ (งบเทศบาล)	จำนวนผู้เข้าร่วมโครงการ/กิจกรรม	สตรีในเขตเทศบาลเข้าใจบทบาทหน้าที่ สิทธิและมีความรู้ด้านต่างๆ สามารถดูแลและพัฒนาคุณภาพชีวิตได้	งานพัฒนาชุมชน สำนักปลัดเทศบาล



ที่	โครงการ	วัตถุประสงค์	เป้าหมาย (ผลผลิตของโครงการ)	งบประมาณ (บาท)					ตัวชี้วัด (KPI)	ผลที่คาดว่าจะได้รับ	หน่วยงาน รับผิดชอบหลัก
				๒๕๖๖	๒๕๖๗	๒๕๖๘	๒๕๖๙	๒๕๗๐			
๔	โครงการจัดท้าวสดอุปกรณ์เพื่อสนับสนุนการดำเนินงานของชุมชน	เพื่อเพิ่มศักยภาพให้แก่ชุมชน จำนวน ๑๑ ชุมชนในการบริหารจัดการชุมชนร่วมกับเทศบาลตำบลบางตะบูน	จัดท้าวสดอุปกรณ์ฯ เพื่อสนับสนุนการดำเนินงานของชุมชน ทั้ง ๑๑ ชุมชนฯ ละ ๘,๐๐๐ บาท	๘๘,๐๐๐ (งบเทศบาล)	๘๘,๐๐๐ (งบเทศบาล)	๘๘,๐๐๐ (งบเทศบาล)	๘๘,๐๐๐ (งบเทศบาล)	๘๘,๐๐๐ (งบเทศบาล)	จำนวนชุมชนที่ได้รับการสนับสนุนวัสดุอุปกรณ์	ชุมชนมีศักยภาพและความพร้อมในการบริหารจัดการชุมชนร่วมกับเทศบาลฯและหน่วยงานต่างๆ ที่เกี่ยวข้อง	งานพัฒนาชุมชน สำนักปลัดเทศบาล
๕	โครงการคุ้มครองเด็กและเยาวชน	เพื่อเป็นการเฝ้าระวังและกำหนดแนวทางในการคุ้มครองเด็กในชุมชนตามสถานการณ์ต่างๆ ในปัจจุบันและมีแนวโน้มที่อาจจะเกิดขึ้นในอนาคต	แต่งตั้งคณะทำงาน/จัดประชุมคณะทำงาน จำนวน ๒ ครั้ง/ปี จัดกิจกรรมการให้ความรู้แก่เด็กและเยาวชนด้านต่างๆ จำนวน ๒ ครั้ง/ปี ตามหลักเกณฑ์ที่ทางราชการกำหนด	๖๐,๐๐๐ (งบเทศบาล)	๖๐,๐๐๐ (งบเทศบาล)	๖๐,๐๐๐ (งบเทศบาล)	๖๐,๐๐๐ (งบเทศบาล)	๖๐,๐๐๐ (งบเทศบาล)	จำนวนเด็กและเยาวชนที่เข้าร่วมกิจกรรม	ปัญหาของเด็กและเยาวชนภายในเขตเทศบาลตำบลบางตะบูนลดลงหรืออยู่ในสถานการณ์ปกติ	งานพัฒนาชุมชน สำนักปลัดเทศบาล
๖	โครงการศูนย์พัฒนาคุณภาพชีวิตคนพิการ	จัดทำฐานข้อมูลคนพิการและผู้ดูแลคนพิการและเพื่อเป็นการดูแลคนพิการเฝ้าระวังที่ผู้ที่จะเกิดความพิการและให้ความรู้แก่ผู้ดูแลคนพิการ	จัดประชุมคณะกรรมการศูนย์ฯ เพื่อกำหนดแนวทางการทำงาน จัดกิจกรรมอบรมให้ความรู้แก่คนพิการและผู้ดูแลคนพิการ ตามหลักเกณฑ์ที่ทางราชการกำหนด	๓๐,๐๐๐ (งบเทศบาล)	๓๐,๐๐๐ (งบเทศบาล)	๓๐,๐๐๐ (งบเทศบาล)	๓๐,๐๐๐ (งบเทศบาล)	๓๐,๐๐๐ (งบเทศบาล)	จำนวนคนพิการและผู้ดูแลคนพิการที่เข้าร่วมกิจกรรม	คนพิการ ผู้ดูแลคนพิการ และผู้ที่มีแนวโน้มที่จะพิการได้รับการดูแลอย่างถูกต้องและทั่วถึงมากยิ่งขึ้น	งานพัฒนาชุมชน สำนักปลัดเทศบาล
รวม				๓๕๘,๐๐๐	๓๕๘,๐๐๐	๓๕๘,๐๐๐	๓๕๘,๐๐๐	๓๕๘,๐๐๐			

รายละเอียดโครงการพัฒนา  
แผนพัฒนาท้องถิ่น (พ.ศ. ๒๕๖๖ - ๒๕๗๐) ฉบับทบทวน ครั้งที่ ๑/๒๕๖๖  
เทศบาลตำบลบางตะบูน อำเภอบ้านแหลม จังหวัดเพชรบุรี

- ก. ยุทธศาสตร์ชาติ ๒๐ ปี : ยุทธศาสตร์ที่ ๔ ด้านการสร้างโอกาสและความเสมอภาคทางสังคม
- ข. แผนพัฒนาเศรษฐกิจและสังคมแห่งชาติ ฉบับที่ ๑๓ : หมายความว่า ๙ ไทยมีความยากจนข้ามรุ่นลดลง และมีความคุ้มครองทางสังคมที่เพียงพอเหมาะสม
- ค. Sustainable Development Goals (SDGs) : เป้าหมายที่ ๑ ยุติความยากจนทุกรูปแบบในทุกที่
- ง. ยุทธศาสตร์จังหวัดเพชรบุรี : ประเด็นการพัฒนาที่ ๒ การเสริมสร้างความมั่นคง ความสงบเรียบร้อย ด้วยต้นทุนทางสังคม ประชาชนพึ่งตนเองได้อย่างยั่งยืน ด้วยศาสตร์พระราชา □
- จ. ยุทธศาสตร์การพัฒนาขององค์กรปกครองส่วนท้องถิ่นในเขตจังหวัดเพชรบุรี : ยุทธศาสตร์ที่ ๒ ด้านการส่งเสริมคุณภาพชีวิต  
ยุทธศาสตร์ที่ ๒ ด้านการส่งเสริมคุณภาพชีวิต  
๒.๕ กลยุทธ์ ส่งเสริมสนับสนุนด้านสังคมสงเคราะห์  
(๒) แผนงานงบกลาง

ที่	โครงการ	วัตถุประสงค์	เป้าหมาย (ผลผลิตของโครงการ)	งบประมาณ (บาท)					ตัวชี้วัด (KPI)	ผลที่คาดว่าจะได้รับ	หน่วยงาน รับผิดชอบหลัก
				๒๕๖๖	๒๕๖๗	๒๕๖๘	๒๕๖๙	๒๕๗๐			
๑	โครงการเงินสมทบกองทุนหลักประกันสุขภาพในระดับท้องถิ่นหรือพื้นที่	เพื่อจ่ายเป็นเงินสมทบเข้ากองทุนหลักประกันสุขภาพของเทศบาลตำบลบางตะบูน	สนับสนุนงบประมาณสมทบกองทุนหลักประกันสุขภาพเทศบาลตำบลบางตะบูนในอัตราไม่น้อยกว่าร้อยละ ๕๐ ของเงินที่ได้รับจัดสรรจากกองทุนหลักประกันสุขภาพแห่งชาติ โดยคำนวณจากค่ารายหัวๆ ละ ๔๕ บาทของยอดจำนวนประชากร หรือเป็นไปตามที่หลักเกณฑ์กำหนด	๑๒๐,๐๐๐ (งบเทศบาล)	๑๒๐,๐๐๐ (งบเทศบาล)	๑๒๐,๐๐๐ (งบเทศบาล)	๑๒๐,๐๐๐ (งบเทศบาล)	๑๒๐,๐๐๐ (งบเทศบาล)	สามารถส่งเงินสมทบเข้ากองทุนได้ตามที่รับแจ้ง	เทศบาลมีงบประมาณในการใช้จ่ายของการจัดการบริการสุขภาพชุมชน	กองสาธารณสุขและสิ่งแวดล้อม/ กองทุนหลักประกันสุขภาพเทศบาลตำบลบางตะบูน
๒	เบี้ยยังชีพผู้สูงอายุ	เพื่อให้ผู้สูงอายุในเขตเทศบาลได้รับการสงเคราะห์จากราชการ	จัดสวัสดิการให้แก่ผู้สูงอายุตามเกณฑ์ที่ราชการกำหนด	๑๐,๘๘๘,๘๐๐ (งบกลาง)	๑๑,๗๕๒,๘๐๐ (งบกลาง)	๑๒,๖๑๖,๘๐๐ (งบกลาง)	๑๓,๔๘๐,๐๐๐ (งบกลาง)	๑๔,๓๔๔,๘๐๐ (งบกลาง)	ร้อยละผู้สูงอายุที่ขึ้นทะเบียน ได้รับเบี้ยยังชีพ ร้อยละ ๑๐๐	ผู้สูงอายุได้รับการสงเคราะห์จากทางราชการและมีคุณภาพชีวิตที่ดีขึ้น	งานพัฒนาชุมชน สำนักปลัดเทศบาล
๓	เบี้ยยังชีพผู้พิการ	เพื่อให้ผู้พิการในเขตเทศบาลได้รับการสงเคราะห์จากราชการ	จัดสวัสดิการให้แก่ผู้พิการตามเกณฑ์ที่ราชการกำหนด	๑,๖๘๐,๐๐๐ (งบกลาง)	๑,๘๐๐,๐๐๐ (งบกลาง)	๑,๘๒๔,๐๐๐ (งบกลาง)	๑,๘๔๘,๐๐๐ (งบกลาง)	๑,๘๘๐,๐๐๐ (งบกลาง)	ร้อยละผู้พิการที่ขึ้นทะเบียน ได้รับเบี้ยยังชีพ ร้อยละ ๑๐๐	ผู้พิการได้รับการสงเคราะห์จากทางราชการและมีคุณภาพชีวิตที่ดีขึ้น	งานพัฒนาชุมชน สำนักปลัดเทศบาล

ที่	โครงการ	วัตถุประสงค์	เป้าหมาย (ผลผลิตของโครงการ)	งบประมาณ (บาท)					ตัวชี้วัด (KPI)	ผลที่คาดว่าจะได้รับ	หน่วยงาน รับผิดชอบหลัก
				๒๕๖๖	๒๕๖๗	๒๕๖๘	๒๕๖๙	๒๕๗๐			
๔	เบี้ยยังชีพสำหรับผู้ป่วยเอดส์	เพื่อให้ผู้ป่วยเอดส์ในเขตเทศบาลได้รับการสงเคราะห์จากราชการ	จัดสวัสดิการให้แก่ผู้ป่วยเอดส์ตามเกณฑ์ที่ราชการกำหนด	๑๕๐,๖๐๐ (งบกลาง)	๑๘๐,๐๐๐ (งบกลาง)	๒๑๐,๐๐๐ (งบกลาง)	๒๔๐,๐๐๐ (งบกลาง)	๒๕๒,๐๐๐ (งบกลาง)	ร้อยละผู้ป่วยเอดส์ที่ขึ้นทะเบียน ได้รับเบี้ยยังชีพ ร้อยละ ๑๐๐	ผู้ป่วยเอดส์ได้รับการสงเคราะห์จากราชการและมีคุณภาพชีวิตที่ดีขึ้น	งานพัฒนาชุมชน สำนักปลัดเทศบาล
	รวม	๔	โครงการ	๑๒,๘๓๙,๔๐๐	๑๓,๘๕๒,๘๐๐	๑๔,๗๗๐,๘๐๐	๑๕,๖๘๘,๐๐๐	๑๖,๖๙๖,๘๐๐			

รายละเอียดโครงการพัฒนา  
 แผนพัฒนาท้องถิ่น (พ.ศ. ๒๕๖๖ - ๒๕๗๐) ฉบับทบทวน ครั้งที่ ๑/๒๕๖๖  
 เทศบาลตำบลบางตะบูน อำเภอบ้านแหลม จังหวัดเพชรบุรี

- ก. ยุทธศาสตร์ชาติ ๒๐ ปี : ยุทธศาสตร์ที่ ๑ ด้านความมั่นคง
- ข. แผนพัฒนาเศรษฐกิจและสังคมแห่งชาติ ฉบับที่ ๑๓ : หมายเหตุที่ ๘ ไทยมีพื้นที่และเมืองอัจฉริยะที่นำอยู่ ปลอดภัย เติบโตได้อย่างยั่งยืน
- ค. Sustainable Development Goals (SDGs) : เป้าหมายที่ ๑๖ ส่งเสริมสังคมที่สงบสุขและครอบคลุมเพื่อการพัฒนาที่ยั่งยืน ให้ทุกคนเข้าถึงความยุติธรรม และสร้างสถาบันที่มีประสิทธิภาพ รับผิดชอบ และครอบคลุมในทุกระดับ
- ง. ยุทธศาสตร์จังหวัดเพชรบุรี : ประเด็นการพัฒนาที่ ๒ การเสริมสร้างความมั่นคง ความสงบเรียบร้อย ด้วยต้นทุนทางสังคม ประชาชนพึ่งตนเองได้อย่างยั่งยืน ด้วยศาสตร์พระราชานี้
- จ. ยุทธศาสตร์การพัฒนาขององค์กรปกครองส่วนท้องถิ่นในเขตจังหวัดเพชรบุรี : ยุทธศาสตร์ที่ ๓ ด้านการจัดระเบียบชุมชน สังคม และการรักษาความสงบเรียบร้อย  
 ยุทธศาสตร์ที่ ๓ ด้านการจัดระเบียบชุมชน สังคม และการรักษาความสงบเรียบร้อย  
 ๓.๑ กลยุทธ์ ส่งเสริมสนับสนุนด้านการรักษาความสงบภายใน  
 (๑) แผนงานการรักษาความสงบภายใน

ที่	โครงการ	วัตถุประสงค์	เป้าหมาย (ผลผลิตของโครงการ)	งบประมาณ (บาท)					ตัวชี้วัด (KPI)	ผลที่คาดว่าจะได้รับ	หน่วยงาน รับผิดชอบหลัก
				๒๕๖๖	๒๕๖๗	๒๕๖๘	๒๕๖๙	๒๕๗๐			
๑	โครงการฝึกอบรมชุดปฏิบัติการจิตอาสาภัยพิบัติประจำเทศบาลตำบลบางตะบูน	๑) เพื่อจัดตั้งชุดปฏิบัติการจิตอาสาภัยพิบัติประจำเทศบาลตำบลบางตะบูน ๒) เพื่อฝึกอบรมให้แก่ชุดปฏิบัติการจิตอาสาภัยพิบัติเพื่อเป็นผู้ช่วยเจ้าพนักงานในการป้องกันและบรรเทาสาธารณภัยในระดับพื้นที่	จัดตั้งชุดปฏิบัติการจิตอาสาภัยพิบัติฯ และจัดกิจกรรมอบรม ให้แก่ ๑) ผู้นำชุมชน และประชาชนในเขตพื้นที่เทศบาลตำบลบางตะบูน ๒) พนักงานเทศบาล ลูกจ้างประจำ และพนักงานจ้าง สังกัดเทศบาลตำบลบางตะบูน รวมทั้งสิ้นประมาณ ๕๐ คน	๒๐๐,๐๐๐ (งบเทศบาล)	๒๐๐,๐๐๐ (งบเทศบาล)	๒๐๐,๐๐๐ (งบเทศบาล)	๒๐๐,๐๐๐ (งบเทศบาล)	๒๐๐,๐๐๐ (งบเทศบาล)	๑) ได้รับการฝึกอบรมไม่น้อยกว่า ๒๕ ชั่วโมง ๒) ผ่านการฝึกภาคปฏิบัติในการใช้เครื่องมืออุปกรณ์ช่วยเหลือผู้ประสบภัยการระงับอัคคีภัย ฯลฯ ๓) ผู้เข้ารับการฝึกอบรมไม่น้อยกว่าร้อยละ ๘๐ มีความรู้ความเข้าใจในการช่วยเหลือผู้ประสบภัยพิบัติ	ชุดปฏิบัติการจิตอาสาภัยพิบัติสามารถปฏิบัติงานในการป้องกันและบรรเทาสาธารณภัยในระดับพื้นที่ได้	สำนักปลัดเทศบาล

ที่	โครงการ	วัตถุประสงค์	เป้าหมาย (ผลผลิตของโครงการ)	งบประมาณ (บาท)					ตัวชี้วัด (KPI)	ผลที่คาดว่าจะได้รับ	หน่วยงาน รับผิดชอบหลัก
				๒๕๖๖	๒๕๖๗	๒๕๖๘	๒๕๖๙	๒๕๗๐			
๒	โครงการฝึกอบรมชุดปฏิบัติการจิตอาสาภัยพิบัติฯ หลักสูตรทบทวน	เพื่อฝึกอบรมหลักสูตรทบทวนให้แก่ชุดปฏิบัติการจิตอาสาภัยพิบัติในการเป็นผู้ช่วยเจ้าพนักงานในการป้องกันและบรรเทาสาธารณภัยในระดับพื้นที่	จัดฝึกอบรมหลักสูตรทบทวน ให้กับชุดปฏิบัติการจิตอาสาภัยพิบัติ ประกอบด้วย ๑) ผู้นำชุมชน และประชาชนในเขตพื้นที่เทศบาลตำบลบางตะบูน ๒) พนักงานเทศบาล ลูกจ้างประจำ และพนักงานจ้าง สังกัดเทศบาลตำบลบางตะบูน รวมทั้งสิ้นประมาณ ๕๐ คน	๑๐๐,๐๐๐ (งบเทศบาล)	๑๐๐,๐๐๐ (งบเทศบาล)	๑๐๐,๐๐๐ (งบเทศบาล)	๑๐๐,๐๐๐ (งบเทศบาล)	๑๐๐,๐๐๐ (งบเทศบาล)	๑) จิตอาสาภัยพิบัติไม่น้อยกว่าร้อยละ ๘๐ ได้รับการฝึกอบรมหลักสูตรทบทวน	ชุดปฏิบัติการจิตอาสาภัยพิบัติฯ สามารถปฏิบัติงานในการป้องกันและบรรเทาสาธารณภัยในระดับพื้นที่ได้	สำนักปลัดเทศบาล
๓	โครงการอบรมให้ความรู้ด้านการจราจร	เพื่อให้ประชาชนได้มีความรู้ในข้อกฎหมายกติกา และมารยาทในการขับขี่ยานพาหนะ และมีความปลอดภัยจากการจราจร	จัดอบรมอบรมให้ความรู้ด้านกฎระเบียบการจราจรให้กับนักเรียนและประชาชนในเขตตำบลบางตะบูน	๓๐,๐๐๐ (งบเทศบาล)	๓๐,๐๐๐ (งบเทศบาล)	๓๐,๐๐๐ (งบเทศบาล)	๓๐,๐๐๐ (งบเทศบาล)	๓๐,๐๐๐ (งบเทศบาล)	จำนวนของนักเรียนประชาชนที่ได้รับความรู้ความเข้าใจเกี่ยวกับกฎระเบียบการจราจร	ประชาชนมีความเข้าใจในกฎหมายจราจร ทำให้มีความปลอดภัยจากการขับขี่ยานพาหนะ	สำนักปลัดเทศบาล
๔	โครงการป้องกันและลดอุบัติเหตุบนท้องถนนช่วงเทศกาล	เพื่ออำนวยความสะดวกแก่ประชาชนที่สัญจรไป-มาบนถนน สามารถป้องกันและลดอุบัติเหตุบนท้องถนนในพื้นที่เทศบาลและพื้นที่ใกล้เคียง	จัดกิจกรรมป้องกันและลดอุบัติเหตุบนท้องถนนในช่วงเทศกาลต่างๆ	๕๐,๐๐๐ (งบเทศบาล)	๕๐,๐๐๐ (งบเทศบาล)	๕๐,๐๐๐ (งบเทศบาล)	๕๐,๐๐๐ (งบเทศบาล)	๕๐,๐๐๐ (งบเทศบาล)	จำนวนครั้งที่เกิดอุบัติเหตุบนท้องถนนในช่วงเทศกาลลดลง	ประชาชนมีความปลอดภัยและลดอุบัติเหตุบนท้องถนนในเทศกาลต่างๆ	สำนักปลัดเทศบาล
๕	โครงการสนับสนุนงบประมาณสมาชิกอาสาสมัครป้องกันภัยฝ่ายพลเรือน (ศูนย์อพพร. เทศบาลตำบลตำบลบางตะบูน และหนึ่งตำบลหนึ่งทีมกู้ชีพกู้ภัย)	เพื่อสนับสนุนการดำเนินงานของอาสาสมัครป้องกันภัยฝ่ายพลเรือน (ศูนย์อพพร. เทศบาลตำบลตำบลบางตะบูน และหนึ่งตำบลหนึ่งทีมกู้ชีพกู้ภัย)	สนับสนุนงบประมาณ (ค่าตอบแทน) หรือจัดหาวัสดุอุปกรณ์ที่ใช้ในการปฏิบัติงานหรือปฏิบัติหน้าที่อื่นใดตามระเบียบฯ ที่ราชการกำหนด	๘๐,๐๐๐ (งบเทศบาล)	๘๐,๐๐๐ (งบเทศบาล)	๘๐,๐๐๐ (งบเทศบาล)	๘๐,๐๐๐ (งบเทศบาล)	๘๐,๐๐๐ (งบเทศบาล)	ความพึงพอใจในมาตรฐานการป้องกันและบรรเทาสาธารณภัย	สมาชิกอาสาสมัครป้องกันภัยฝ่ายพลเรือนฯ สามารถปฏิบัติงานในการป้องกันและบรรเทาสาธารณภัยในระดับพื้นที่ได้	สำนักปลัดเทศบาล

ที่	โครงการ	วัตถุประสงค์	เป้าหมาย (ผลผลิตของโครงการ)	งบประมาณ (บาท)					ตัวชี้วัด (KPI)	ผลที่คาดว่าจะได้รับ	หน่วยงาน รับผิดชอบหลัก
				๒๕๖๖	๒๕๖๗	๒๕๖๘	๒๕๖๙	๒๕๗๐			
๖	โครงการฝึกอบรมทบทวนเจ้าหน้าที่ป้องกันพนักงานสมาชิกอปพร. ประชาชนเยาวชน และองค์กรเครือข่าย ด้านการป้องกันและบรรเทาสาธารณภัย	เพื่อเตรียมความพร้อมในการปฏิบัติหน้าที่ของเจ้าหน้าที่ป้องกันพนักงานสมาชิกอปพร. ประชาชนเยาวชน และองค์กรเครือข่าย ด้านการป้องกันและบรรเทาสาธารณภัย	จัดฝึกอบรมทบทวนยุทธวิธี/วิธีการปฏิบัติด้านการดับเพลิง การให้ความช่วยเหลือผู้ประสบภัยฯลฯ ให้แก่ เจ้าหน้าที่ป้องกันพนักงานจ้าง สมาชิกอปพร. ประชาชนเยาวชน และองค์กรเครือข่ายด้านการป้องกันและบรรเทาสาธารณภัย โดยดำเนินการดังนี้ ๑) เทศบาลดำเนินการเอง ๒) ดำเนินการร่วมกับหน่วยงานอื่น	๗๐,๐๐๐ (งบเทศบาล)	๗๐,๐๐๐ (งบเทศบาล)	๗๐,๐๐๐ (งบเทศบาล)	๗๐,๐๐๐ (งบเทศบาล)	๗๐,๐๐๐ (งบเทศบาล)	ความพึงพอใจในมาตรฐานการป้องกันและบรรเทาสาธารณภัย	เจ้าหน้าที่ป้องกันฯ พนักงานจ้าง สมาชิกอปพร. ประชาชนเยาวชน สามารถปฏิบัติงานในการป้องกันและบรรเทาสาธารณภัยในระดับพื้นที่ได้	สำนักปลัดเทศบาล
๗	โครงการช่วยเหลือประชาชน กรณีเฝ้าระวังหรือพื้นที่พุลังเกิดสาธารณภัย	เพื่อช่วยเหลือประชาชนตามอำนาจหน้าที่ขององค์กรปกครองส่วนท้องถิ่น กรณีเฝ้าระวังหรือพื้นที่พุลังเกิดสาธารณภัย เช่น ค่าซ่อมแซมที่อยู่อาศัย ค่าช่วยเหลือด้านการเกษตร ฯลฯ ตามระเบียบฯ ที่ราชการกำหนด	สนับสนุนงบประมาณ เพื่อช่วยเหลือประชาชน กรณีเฝ้าระวังหรือพื้นที่พุลังเกิดสาธารณภัย เช่น ค่าซ่อมแซมที่อยู่อาศัย ค่าช่วยเหลือด้านการเกษตร ฯลฯ ตามระเบียบฯ ที่ราชการกำหนด	๒๐๐,๐๐๐ (งบเทศบาล)	๒๐๐,๐๐๐ (งบเทศบาล)	๒๐๐,๐๐๐ (งบเทศบาล)	๒๐๐,๐๐๐ (งบเทศบาล)	๒๐๐,๐๐๐ (งบเทศบาล)	ความพึงพอใจในมาตรฐานการป้องกันและบรรเทาสาธารณภัย	ประชาชนในพื้นที่ได้รับความช่วยเหลือกรณีเฝ้าระวังหรือพื้นที่พุลังเกิดสาธารณภัย	สำนักปลัดเทศบาล
	รวม	๗	โครงการ	๗๓๐,๐๐๐	๗๓๐,๐๐๐	๗๓๐,๐๐๐	๗๓๐,๐๐๐	๗๓๐,๐๐๐			

รายละเอียดโครงการพัฒนา  
 แผนพัฒนาท้องถิ่น (พ.ศ. ๒๕๖๖ - ๒๕๗๐) ฉบับทบทวน ครั้งที่ ๑/๒๕๖๖  
 เทศบาลตำบลบางตะบูน อำเภอบ้านแหลม จังหวัดเพชรบุรี

- ก. ยุทธศาสตร์ชาติ ๒๐ ปี : ยุทธศาสตร์ที่ ๑ ด้านความมั่นคง
- ข. แผนพัฒนาเศรษฐกิจและสังคมแห่งชาติ ฉบับที่ ๑๓ : หมวดหมายที่ ๘ ไทยมีพื้นที่และเมืองอัจฉริยะที่นำอยู่ ปลอดภัย เติบโตได้อย่างยั่งยืน
- ค. Sustainable Development Goals (SDGs) : เป้าหมายที่ ๑๖ ส่งเสริมสังคมที่สงบสุขและครอบคลุมเพื่อการพัฒนาที่ยั่งยืน ให้ทุกคนเข้าถึงความยุติธรรม และสร้างสถาบันที่มีประสิทธิภาพ รับผิดชอบ และครอบคลุมในทุกระดับ
- ง. ยุทธศาสตร์จังหวัดเพชรบุรี : ประเด็นการพัฒนาที่ ๒ การเสริมสร้างความมั่นคง ความสงบเรียบร้อย ด้วยต้นทุนทางสังคม ประชาชนพึ่งตนเองได้อย่างยั่งยืน ด้วยศาสตร์พระราชา □
- จ. ยุทธศาสตร์การพัฒนาขององค์กรปกครองส่วนท้องถิ่นในเขตจังหวัดเพชรบุรี : ยุทธศาสตร์ที่ ๓ ด้านการจัดระเบียบชุมชน สังคม และการรักษาความสงบเรียบร้อย  
 ยุทธศาสตร์ที่ ๓ ด้านการจัดระเบียบชุมชน สังคม และการรักษาความสงบเรียบร้อย
  - ๓.๑ กลยุทธ์ ส่งเสริมสนับสนุนด้านการรักษาความสงบภายใน
  - (๒) แผนงานสร้างความเข้มแข็งของชุมชน

ที่	โครงการ	วัตถุประสงค์	เป้าหมาย (ผลผลิตของโครงการ)	งบประมาณ (บาท)					ตัวชี้วัด (KPI)	ผลที่คาดว่าจะได้รับ	หน่วยงาน รับผิดชอบหลัก
				๒๕๖๖	๒๕๖๗	๒๕๖๘	๒๕๖๙	๒๕๗๐			
๑	โครงการกิจกรรมวันต่อต้านยาเสพติด	เพื่อส่งเสริมความเข้มแข็งของชุมชนในการป้องกันและแก้ไขปัญหาเสพติด	อุดหนุนงบประมาณให้กับที่ทำการปกครองอำเภอบ้านแหลม ตามหนังสืออำเภอบ้านแหลม ที่ พบ ๐๕๑๘/ว ๐๑๑๔ ลงวันที่ ๑๙ มีนาคม ๒๕๖๔	๙,๐๐๐ (งบเทศบาล) เงินอุดหนุน	๙,๐๐๐ (งบเทศบาล) เงินอุดหนุน	๙,๐๐๐ (งบเทศบาล) เงินอุดหนุน	๙,๐๐๐ (งบเทศบาล) เงินอุดหนุน	๙,๐๐๐ (งบเทศบาล) เงินอุดหนุน	ระดับความสำเร็จตามวัตถุประสงค์ โครงการไม่น้อยกว่าร้อยละ ๘๐	เด็ก เยาวชน และประชาชนทั่วไป เข้าใจถึงภัยอันตรายของยาเสพติด และมีส่วนร่วมในการแสดงออกถึงการต่อต้านยาเสพติด	สำนักปลัดเทศบาล
๒	โครงการจัดระเบียบสังคมแบบบูรณาการ	เพื่อส่งเสริมความเข้มแข็งของชุมชนในการป้องกันและแก้ไขปัญหาเสพติด	อุดหนุนงบประมาณให้กับที่ทำการปกครองอำเภอบ้านแหลม ตามหนังสืออำเภอบ้านแหลม ที่ พบ ๐๕๑๘/ว ๐๑๑๔ ลงวันที่ ๑๙ มีนาคม ๒๕๖๔	๗,๐๐๐ (งบเทศบาล) เงินอุดหนุน	๗,๐๐๐ (งบเทศบาล) เงินอุดหนุน	๗,๐๐๐ (งบเทศบาล) เงินอุดหนุน	๗,๐๐๐ (งบเทศบาล) เงินอุดหนุน	๗,๐๐๐ (งบเทศบาล) เงินอุดหนุน	ระดับความสำเร็จตามวัตถุประสงค์ โครงการไม่น้อยกว่าร้อยละ ๘๐	เด็ก เยาวชน และประชาชนทั่วไป เข้าใจถึงภัยอันตรายของยาเสพติด และมีส่วนร่วมในการแสดงออกถึงการต่อต้านยาเสพติด	สำนักปลัดเทศบาล
๓	โครงการอบรมเสริมสร้างความเข้มแข็งระดับหมู่บ้านตำบลเพื่อป้องกันและแก้ไขปัญหาเสพติด	เพื่อส่งเสริมความเข้มแข็งของชุมชนในการป้องกันและแก้ไขปัญหาเสพติด	อุดหนุนงบประมาณให้กับที่ทำการปกครองอำเภอบ้านแหลม ตามหนังสืออำเภอบ้านแหลม ที่ พบ ๐๕๑๘/ว ๐๑๑๔ ลงวันที่ ๑๙ มีนาคม ๒๕๖๔	๑๕,๐๐๐ (งบเทศบาล) เงินอุดหนุน	๑๕,๐๐๐ (งบเทศบาล) เงินอุดหนุน	๑๕,๐๐๐ (งบเทศบาล) เงินอุดหนุน	๑๕,๐๐๐ (งบเทศบาล) เงินอุดหนุน	๑๕,๐๐๐ (งบเทศบาล) เงินอุดหนุน	ระดับความสำเร็จตามวัตถุประสงค์ โครงการไม่น้อยกว่าร้อยละ ๘๐	เด็ก เยาวชน และประชาชนทั่วไป เข้าใจถึงภัยอันตรายของยาเสพติด และมีส่วนร่วมในการแสดงออกถึงการต่อต้านยาเสพติด	สำนักปลัดเทศบาล
รวม				๓๑,๐๐๐	๓๑,๐๐๐	๓๑,๐๐๐	๓๑,๐๐๐	๓๑,๐๐๐			

รายละเอียดโครงการพัฒนา  
แผนพัฒนาท้องถิ่น (พ.ศ. ๒๕๖๖ - ๒๕๗๐) ฉบับทบทวน ครั้งที่ ๑/๒๕๖๖  
เทศบาลตำบลบางตะบูน อำเภอบ้านแหลม จังหวัดเพชรบุรี

- ก. ยุทธศาสตร์ชาติ ๒๐ ปี : ยุทธศาสตร์ที่ ๑ ด้านความมั่นคง
- ข. แผนพัฒนาเศรษฐกิจและสังคมแห่งชาติ ฉบับที่ ๑๓ : หมายความว่า ๘ ไทยมีพื้นที่และเมืองอัจฉริยะที่น่าอยู่ ปลอดภัย เติบโตได้อย่างยั่งยืน
- ค. Sustainable Development Goals (SDGs) : เป้าหมายที่ ๑๖ ส่งเสริมสังคมที่สงบสุขและครอบคลุมเพื่อการพัฒนาที่ยั่งยืน ให้ทุกคนเข้าถึงความยุติธรรม และสร้างสถาบันที่มีประสิทธิภาพ รับผิดชอบ และครอบคลุมในทุกระดับ
- ง. ยุทธศาสตร์จังหวัดเพชรบุรี : ประเด็นการพัฒนาด้าน ๒ การเสริมสร้างความมั่นคง ความสงบเรียบร้อย ด้วยต้นทุนทางสังคม ประชาชนพึ่งตนเองได้อย่างยั่งยืน ด้วยศาสตร์พระราชา
- จ. ยุทธศาสตร์การพัฒนาขององค์กรปกครองส่วนท้องถิ่นในเขตจังหวัดเพชรบุรี : ยุทธศาสตร์ที่ ๓ ด้านการจัดระเบียบชุมชน สังคม และการรักษาความสงบเรียบร้อย  
ยุทธศาสตร์ที่ ๓ ด้านการจัดระเบียบชุมชน สังคม และการรักษาความสงบเรียบร้อย  
๓.๑ กลยุทธ์ ส่งเสริมสนับสนุนด้านการรักษาความสงบภายใน  
(๓) แผนงานอุตสาหกรรมและการโยธา

ที่	โครงการ	วัตถุประสงค์	เป้าหมาย (ผลผลิตของโครงการ)	งบประมาณ (บาท)					ตัวชี้วัด (KPI)	ผลที่คาดว่าจะได้รับ	หน่วยงาน รับผิดชอบหลัก
				๒๕๖๖	๒๕๖๗	๒๕๖๘	๒๕๖๙	๒๕๗๐			
๑	โครงการจัดทำป้ายจราจรและป้ายแนะนำสถานที่ในเขตเทศบาลตำบลบางตะบูน	เพื่อพัฒนาระบบจราจรให้ได้มาตรฐานและสร้างความปลอดภัยให้กับประชาชนในพื้นที่	จัดทำป้ายจราจรในจุดเสี่ยงอันตรายในเขตเทศบาลและป้ายแนะนำสถานที่ในบริเวณที่สำคัญ	๕๐๐,๐๐๐ (งบเทศบาล, งบหน่วยงานอื่น)	๕๐๐,๐๐๐ (งบเทศบาล, งบหน่วยงานอื่น)	๕๐๐,๐๐๐ (งบเทศบาล, งบหน่วยงานอื่น)	๕๐๐,๐๐๐ (งบเทศบาล, งบหน่วยงานอื่น)	๕๐๐,๐๐๐ (งบเทศบาล, งบหน่วยงานอื่น)	จำนวนอุบัติเหตุจากการจราจรที่เกิดขึ้นในพื้นที่ลดลง	ประชาชนในเขตเทศบาล มีความปลอดภัยในชีวิตและทรัพย์สิน	งานป้องกันฯ สำนักปลัดเทศบาล, กองช่าง
๒	โครงการติดตั้งสัญญาณไฟกระพริบในเขตเทศบาลตำบลบางตะบูน	เพื่อพัฒนาระบบจราจรให้ได้มาตรฐานและสร้างความปลอดภัยให้กับประชาชนในพื้นที่	ติดตั้งสัญญาณไฟกระพริบขนาด ๓๐๐ mm. ขนาด LEDs/๑๐ W (สีเหลือง) จำนวน ๑๐ จุด	๓๐๐,๐๐๐ (งบเทศบาล, งบหน่วยงานอื่น)	๓๐๐,๐๐๐ (งบเทศบาล, งบหน่วยงานอื่น)	๓๐๐,๐๐๐ (งบเทศบาล, งบหน่วยงานอื่น)	๓๐๐,๐๐๐ (งบเทศบาล, งบหน่วยงานอื่น)	๓๐๐,๐๐๐ (งบเทศบาล, งบหน่วยงานอื่น)	จำนวนอุบัติเหตุจากการจราจรที่เกิดขึ้นในพื้นที่ลดลง	ประชาชนในเขตเทศบาล มีความปลอดภัยในชีวิตและทรัพย์สิน	งานป้องกันฯ สำนักปลัดเทศบาล, กองช่าง
๓	โครงการก่อสร้างราวลูกกึ่งป้องกันอุบัติเหตุ ในเขตเทศบาลตำบลบางตะบูน	เพื่อพัฒนาระบบจราจรให้ได้มาตรฐานและสร้างความปลอดภัยให้กับประชาชนในการคมนาคม	ก่อสร้างราวลูกกึ่งป้องกันอุบัติเหตุ ในจุดโค้งอันตราย	๘๐๐,๐๐๐ (งบเทศบาล, งบหน่วยงานอื่น)	๘๐๐,๐๐๐ (งบเทศบาล, งบหน่วยงานอื่น)	๘๐๐,๐๐๐ (งบเทศบาล, งบหน่วยงานอื่น)	๘๐๐,๐๐๐ (งบเทศบาล, งบหน่วยงานอื่น)	๘๐๐,๐๐๐ (งบเทศบาล, งบหน่วยงานอื่น)	จำนวนอุบัติเหตุจากการจราจรที่เกิดขึ้นในพื้นที่ลดลง	ประชาชนในเขตเทศบาล มีความปลอดภัยในชีวิตและทรัพย์สิน	งานป้องกันฯ สำนักปลัดเทศบาล, กองช่าง



ที่	โครงการ	วัตถุประสงค์	เป้าหมาย (ผลผลิตของโครงการ)	งบประมาณ (บาท)					ตัวชี้วัด (KPI)	ผลที่คาดว่าจะได้รับ	หน่วยงานรับผิดชอบหลัก
				๒๕๖๖	๒๕๖๗	๒๕๖๘	๒๕๖๙	๒๕๗๐			
๔	โครงการติดตั้งกระจกเลนส์นูนตามทางแยกและทางโค้งในเขตเทศบาลตำบลบางตะบูน	เพื่อพัฒนาระบบจราจรให้ได้มาตรฐานและสร้างความปลอดภัยให้กับประชาชนในพื้นที่	ติดตั้งกระจกเลนส์นูนตามทางแยกและทางโค้งในจุดเสี่ยงอันตรายในเขตเทศบาล	๓๐๐,๐๐๐ (งบเทศบาล, งบหน่วยงานอื่น)	๓๐๐,๐๐๐ (งบเทศบาล, งบหน่วยงานอื่น)	๓๐๐,๐๐๐ (งบเทศบาล, งบหน่วยงานอื่น)	๓๐๐,๐๐๐ (งบเทศบาล, งบหน่วยงานอื่น)	๓๐๐,๐๐๐ (งบเทศบาล, งบหน่วยงานอื่น)	จำนวนอุบัติเหตุจากการจราจรที่เกิดขึ้นในพื้นที่ลดลง	ประชาชนในเขตเทศบาล มีความปลอดภัยในชีวิตและทรัพย์สิน	งานป้องกันฯ สำนักปลัดเทศบาล, กองช่าง
๕	โครงการพัฒนาระบบสื่อสารระยะไกล (วิทยุสื่อสาร)	เพื่อเพิ่มประสิทธิภาพในการป้องกันและบรรเทาสาธารณภัยและสร้างความปลอดภัยให้กับประชาชนในพื้นที่	ติดตั้งระบบสื่อสารระยะไกล (วิทยุสื่อสาร) ประกอบด้วยติดตั้งเครื่องวิทยุคมนาคมแบบติดตั้งประจำที่ เครื่องวิทยุคมนาคมแบบติดตั้งบนรถยนต์ และค่าบริการติดตั้งและทดสอบระบบการทำงาน	๕๐๐,๐๐๐ (งบเทศบาล, งบหน่วยงานอื่น)	๕๐๐,๐๐๐ (งบเทศบาล, งบหน่วยงานอื่น)	๕๐๐,๐๐๐ (งบเทศบาล, งบหน่วยงานอื่น)	๕๐๐,๐๐๐ (งบเทศบาล, งบหน่วยงานอื่น)	๕๐๐,๐๐๐ (งบเทศบาล, งบหน่วยงานอื่น)	จำนวนความเสียหายจากเหตุภัยพิบัติลดลง	ประชาชนในเขตเทศบาล มีความปลอดภัยในชีวิตและทรัพย์สิน	สำนักปลัดเทศบาล
๖	โครงการติดตั้งกล้อง CCTV ในพื้นที่ ชุมชนบ้านปูนเก่า หมู่ที่ ๑ ตำบลบางตะบูน	เพื่อพัฒนาระบบรักษาความปลอดภัยให้ได้มาตรฐานเพื่อสร้างความปลอดภัยให้กับประชาชนในพื้นที่	ติดตั้งกล้อง CCTV ในพื้นที่บริเวณจุดเสี่ยงอันตรายและบริเวณที่สำคัญ	๕๐๐,๐๐๐ (งบเทศบาล, งบหน่วยงานอื่น)	๕๐๐,๐๐๐ (งบเทศบาล, งบหน่วยงานอื่น)	๕๐๐,๐๐๐ (งบเทศบาล, งบหน่วยงานอื่น)	๕๐๐,๐๐๐ (งบเทศบาล, งบหน่วยงานอื่น)	๕๐๐,๐๐๐ (งบเทศบาล, งบหน่วยงานอื่น)	จำนวนความเสียหายจากเหตุอันตรายในพื้นที่ลดลง	ประชาชนในเขตเทศบาล มีความปลอดภัยในชีวิตและทรัพย์สิน	งานป้องกันฯ สำนักปลัดเทศบาล
๗	โครงการติดตั้งกล้อง CCTV ในพื้นที่ ชุมชนบ้านโรงหมู หมู่ที่ ๒ ตำบลบางตะบูน	เพื่อพัฒนาระบบรักษาความปลอดภัยให้ได้มาตรฐานเพื่อสร้างความปลอดภัยให้กับประชาชนในพื้นที่	ติดตั้งกล้อง CCTV ในพื้นที่บริเวณจุดเสี่ยงอันตรายและบริเวณที่สำคัญ	๕๐๐,๐๐๐ (งบเทศบาล, งบหน่วยงานอื่น)	๕๐๐,๐๐๐ (งบเทศบาล, งบหน่วยงานอื่น)	๕๐๐,๐๐๐ (งบเทศบาล, งบหน่วยงานอื่น)	๕๐๐,๐๐๐ (งบเทศบาล, งบหน่วยงานอื่น)	๕๐๐,๐๐๐ (งบเทศบาล, งบหน่วยงานอื่น)	จำนวนความเสียหายจากเหตุอันตรายในพื้นที่ลดลง	ประชาชนในเขตเทศบาล มีความปลอดภัยในชีวิตและทรัพย์สิน	งานป้องกันฯ สำนักปลัดเทศบาล
๘	โครงการติดตั้งกล้อง CCTV ในพื้นที่ ชุมชนบ้านคลองลัด หมู่ที่ ๓ ตำบลบางตะบูน	เพื่อพัฒนาระบบรักษาความปลอดภัยให้ได้มาตรฐานเพื่อสร้างความปลอดภัยให้กับประชาชนในพื้นที่	ติดตั้งกล้อง CCTV ในพื้นที่บริเวณจุดเสี่ยงอันตรายและบริเวณที่สำคัญ	๕๐๐,๐๐๐ (งบเทศบาล, งบหน่วยงานอื่น)	๕๐๐,๐๐๐ (งบเทศบาล, งบหน่วยงานอื่น)	๕๐๐,๐๐๐ (งบเทศบาล, งบหน่วยงานอื่น)	๕๐๐,๐๐๐ (งบเทศบาล, งบหน่วยงานอื่น)	๕๐๐,๐๐๐ (งบเทศบาล, งบหน่วยงานอื่น)	จำนวนความเสียหายจากเหตุอันตรายในพื้นที่ลดลง	ประชาชนในเขตเทศบาล มีความปลอดภัยในชีวิตและทรัพย์สิน	งานป้องกันฯ สำนักปลัดเทศบาล
๙	โครงการติดตั้งกล้อง CCTV ในพื้นที่ ชุมชนบ้านคลองขุด หมู่ที่ ๔ ตำบลบางตะบูน	เพื่อพัฒนาระบบรักษาความปลอดภัยให้ได้มาตรฐานเพื่อสร้างความปลอดภัยให้กับประชาชนในพื้นที่	ติดตั้งกล้อง CCTV ในพื้นที่บริเวณจุดเสี่ยงอันตรายและบริเวณที่สำคัญ	๕๐๐,๐๐๐ (งบเทศบาล, งบหน่วยงานอื่น)	๕๐๐,๐๐๐ (งบเทศบาล, งบหน่วยงานอื่น)	๕๐๐,๐๐๐ (งบเทศบาล, งบหน่วยงานอื่น)	๕๐๐,๐๐๐ (งบเทศบาล, งบหน่วยงานอื่น)	๕๐๐,๐๐๐ (งบเทศบาล, งบหน่วยงานอื่น)	จำนวนความเสียหายจากเหตุอันตรายในพื้นที่ลดลง	ประชาชนในเขตเทศบาล มีความปลอดภัยในชีวิตและทรัพย์สิน	งานป้องกันฯ สำนักปลัดเทศบาล



ที่	โครงการ	วัตถุประสงค์	เป้าหมาย (ผลผลิตของโครงการ)	งบประมาณ (บาท)					ตัวชี้วัด (KPI)	ผลที่คาดว่าจะได้รับ	หน่วยงาน รับผิดชอบหลัก
				๒๕๖๖	๒๕๖๗	๒๕๖๘	๒๕๖๙	๒๕๗๐			
๑๖	โครงการติดตั้งกล้อง CCTV ในพื้นที่ ชุมชน บ้านหน้าเหมือง หมู่ที่ ๕ ตำบลบางตะบูนออก	เพื่อพัฒนาระบบรักษาความปลอดภัยให้ได้มาตรฐานเพื่อสร้างความปลอดภัยให้กับประชาชนในพื้นที่	ติดตั้งกล้อง CCTV ในพื้นที่บริเวณจุดเสี่ยงอันตรายและบริเวณที่สำคัญ	๕๐๐,๐๐๐ (งบทศบาล, งบหน่วยงานอื่น)	๕๐๐,๐๐๐ (งบทศบาล, งบหน่วยงานอื่น)	๕๐๐,๐๐๐ (งบทศบาล, งบหน่วยงานอื่น)	๕๐๐,๐๐๐ (งบทศบาล, งบหน่วยงานอื่น)	๕๐๐,๐๐๐ (งบทศบาล, งบหน่วยงานอื่น)	จำนวนความเสียหายจากเหตุอันตรายในพื้นที่ลดลง	ประชาชนในเขตเทศบาล มีความปลอดภัยในชีวิตและทรัพย์สิน	งานป้องกันฯ สำนักปลัดเทศบาล
	รวม	๑๖	โครงการ	๗,๙๐๐,๐๐๐	๗,๙๐๐,๐๐๐	๗,๙๐๐,๐๐๐	๗,๙๐๐,๐๐๐	๗,๙๐๐,๐๐๐			

รายละเอียดโครงการพัฒนา  
 แผนพัฒนาท้องถิ่น (พ.ศ. ๒๕๖๖ - ๒๕๗๐) ฉบับทบทวน ครั้งที่ ๑/๒๕๖๖  
 เทศบาลตำบลบางตะบูน อำเภอบ้านแหลม จังหวัดเพชรบุรี

- ก. ยุทธศาสตร์ชาติ ๒๐ ปี : ยุทธศาสตร์ที่ ๒ ด้านการสร้างความสามารถในการแข่งขัน
- ข. แผนพัฒนาเศรษฐกิจและสังคมแห่งชาติ ฉบับที่ ๑๓ : หมายความว่า ๒ ไทยเป็นจุดหมายของการท่องเที่ยวที่เน้นคุณภาพและความยั่งยืน
- ค. Sustainable Development Goals (SDGs) : เป้าหมายที่ ๘ ส่งเสริมการเจริญเติบโตทางเศรษฐกิจที่ต่อเนื่อง ครอบคลุม และยั่งยืน การจ้างงานเต็มที่และมีผลิตภาพ และการมีงานที่มีคุณค่าสำหรับทุกคน
- ง. ยุทธศาสตร์จังหวัดเพชรบุรี : ประเด็นการพัฒนาที่ ๑ การพัฒนาเศรษฐกิจแบบครบวงจร จากฐานการค้า การลงทุน การบริการ การท่องเที่ยว และการเกษตร สู่ความมั่นคงยั่งยืน ด้วยนวัตกรรมและเทคโนโลยี
- จ. ยุทธศาสตร์การพัฒนาขององค์กรปกครองส่วนท้องถิ่นในเขตจังหวัดเพชรบุรี : ยุทธศาสตร์ที่ ๔ การวางแผนการส่งเสริมการลงทุนพาณิชย์ยกรรม และการท่องเที่ยว  
 ยุทธศาสตร์ที่ ๔ ด้านการวางแผนการส่งเสริมการลงทุนพาณิชย์ยกรรม และการท่องเที่ยว  
 ๔.๑ กลยุทธ์ ส่งเสริมสนับสนุนด้านการลงทุน การพาณิชย์ยกรรม  
 (๑) แผนงานสาธารณสุข

ที่	โครงการ	วัตถุประสงค์	เป้าหมาย (ผลผลิตของโครงการ)	งบประมาณ (บาท)					ตัวชี้วัด (KPI)	ผลที่คาดว่าจะได้รับ	หน่วยงาน รับผิดชอบหลัก
				๒๕๖๖	๒๕๖๗	๒๕๖๘	๒๕๖๙	๒๕๗๐			
๑	โครงการพัฒนาศักยภาพ ชมรมผู้ประกอบการค้า อาหาร	เพื่อเพิ่มศักยภาพให้แก่ ผู้ประกอบการค้าอาหาร ในด้านสุขาภิบาลอาหาร และสร้างมาตรฐานใน สถานประกอบการค้า อาหาร	๑) จัดประชุมอบรม/ศึกษาดูงาน เกี่ยวกับด้านสุขาภิบาลอาหารที่ ถูกต้องให้ผู้ประกอบการค้าอาหาร ตามรูปแบบทางราชการกำหนด ๒) ตรวจสอบประเมินสถาน ประกอบการค้าอาหาร ตาม มาตรฐานอาหารสะอาด รสชาติ อร่อย	๔๐,๐๐๐ (งบเทศบาล)	๔๐,๐๐๐ (งบเทศบาล)	๔๐,๐๐๐ (งบเทศบาล)	๔๐,๐๐๐ (งบเทศบาล)	๔๐,๐๐๐ (งบเทศบาล)	จำนวนผู้ประกอบการ ค้าอาหารได้รับการ พัฒนาศักยภาพด้าน สุขาภิบาลอาหาร	๑) ผู้ประกอบการมี ศักยภาพในด้าน เกี่ยวกับสุขาภิบาล อาหาร ๒) ประชาชนมีความ ปลอดภัยในด้านอาหาร	กองสาธารณสุข และสิ่งแวดล้อม
	รวม	๑	โครงการ	๔๐,๐๐๐	๔๐,๐๐๐	๔๐,๐๐๐	๔๐,๐๐๐	๔๐,๐๐๐			

รายละเอียดโครงการพัฒนา  
 แผนพัฒนาท้องถิ่น (พ.ศ. ๒๕๖๖ - ๒๕๗๐) ฉบับทบทวน ครั้งที่ ๑/๒๕๖๖  
 เทศบาลตำบลบางตะบูน อำเภอบ้านแหลม จังหวัดเพชรบุรี

ก. ยุทธศาสตร์ชาติ ๒๐ ปี : ยุทธศาสตร์ที่ ๒ ด้านการสร้างความสามารถในการแข่งขัน

ข. แผนพัฒนาเศรษฐกิจและสังคมแห่งชาติ ฉบับที่ ๑๓ : หมายความว่า ๒ ไทยเป็นจุดหมายของการท่องเที่ยวที่เน้นคุณภาพและความยั่งยืน

ค. Sustainable Development Goals (SDGs) : เป้าหมายที่ ๘ ส่งเสริมการเจริญเติบโตทางเศรษฐกิจที่ต่อเนื่อง ครอบคลุม และยั่งยืน การจ้างงานเต็มที่และมีผลิตภาพ และการมีงานที่มีคุณค่าสำหรับทุกคน

ง. ยุทธศาสตร์จังหวัดเพชรบุรี : ประเด็นการพัฒนาที่ ๑ การพัฒนาเศรษฐกิจแบบครบวงจร จากฐานการค้า การลงทุน การบริการ การท่องเที่ยว และการเกษตร สู่ความมั่นคงยั่งยืน ด้วยนวัตกรรมและเทคโนโลยี

จ. ยุทธศาสตร์การพัฒนาขององค์กรปกครองส่วนท้องถิ่นในเขตจังหวัดเพชรบุรี : ยุทธศาสตร์ที่ ๔ การวางแผนการส่งเสริมการลงทุนพาณิชย์ยกรรม และการท่องเที่ยว

ยุทธศาสตร์ที่ ๔ ด้านการวางแผนการส่งเสริมการลงทุนพาณิชย์ยกรรม และการท่องเที่ยว

๔.๒ กลยุทธ์ ส่งเสริมสนับสนุนด้านอุตสาหกรรมการท่องเที่ยว

(๑) แผนงานการศาสนาวัฒนธรรมและนันทนาการ

ที่	โครงการ	วัตถุประสงค์	เป้าหมาย (ผลผลิตของโครงการ)	งบประมาณ (บาท)					ตัวชี้วัด (KPI)	ผลที่คาดว่าจะได้รับ	หน่วยงาน รับผิดชอบหลัก
				๒๕๖๖	๒๕๖๗	๒๕๖๘	๒๕๖๙	๒๕๗๐			
๑	โครงการจัดกิจกรรม ร่วมงานพระนครคีรี-เมือง เพชร อำเภอบ้านแหลม	เพื่อส่งเสริมวัฒนธรรมให้ อยู่คู่จังหวัดเพชรบุรี/เพื่อ ส่งเสริมการท่องเที่ยวให้ เขื่อน้ำซูกาแก่จังหวัด เพชรบุรี	อุดหนุนงบประมาณให้กับที่ทำการ ปกครองอำเภอบ้านแหลม ตาม หนังสืออำเภอบ้านแหลม ที่ พบ ๐๕๑๘/ว ๐๑๑๔ ลงวันที่ ๑๙ มีนาคม ๒๕๖๔	๔๐,๐๐๐ (งบเทศบาล) เงินอุดหนุน	๔๐,๐๐๐ (งบเทศบาล) เงินอุดหนุน	๔๐,๐๐๐ (งบเทศบาล) เงินอุดหนุน	๔๐,๐๐๐ (งบเทศบาล) เงินอุดหนุน	๔๐,๐๐๐ (งบเทศบาล) เงินอุดหนุน	จำนวนนักท่องเที่ยว รู้จักแหล่งท่องเที่ยวใน ท้องถิ่นเพิ่มมากขึ้น	เกิดศักยภาพในการ ส่งเสริมการท่องเที่ยว ในจังหวัดเพชรบุรีเพิ่ม มากขึ้น	สำนักปลัดเทศบาล
๒	โครงการจัดงานเปิดโลก ทะเลโคลน	เพื่อส่งเสริมการท่องเที่ยว ให้เขื่อน้ำซูกาแก่อำเภอ บ้านแหลม	อุดหนุนงบประมาณให้กับที่ทำการ ปกครองอำเภอบ้านแหลม ตาม หนังสืออำเภอบ้านแหลม ที่ พบ ๐๕๑๘/ว ๐๑๑๔ ลงวันที่ ๑๙ มีนาคม ๒๕๖๔	๘๐,๐๐๐ (งบเทศบาล) เงินอุดหนุน	๘๐,๐๐๐ (งบเทศบาล) เงินอุดหนุน	๘๐,๐๐๐ (งบเทศบาล) เงินอุดหนุน	๘๐,๐๐๐ (งบเทศบาล) เงินอุดหนุน	๘๐,๐๐๐ (งบเทศบาล) เงินอุดหนุน	จำนวนนักท่องเที่ยว รู้จักแหล่งท่องเที่ยวใน ท้องถิ่นเพิ่มมากขึ้น	เกิดศักยภาพในการ ส่งเสริมการท่องเที่ยว ในจังหวัดเพชรบุรีเพิ่ม มากขึ้น	สำนักปลัดเทศบาล
๓	โครงการอบรมมัคคุเทศก์ ท้องถิ่น	เพื่อส่งเสริมการท่องเที่ยว ระดับท้องถิ่น	จัดอบรมให้ความรู้ด้านการท่องเที่ยว เชิงชุมชน ให้แก่นักเรียน เด็ก เยาวชน และประชาชนทั่วไป ตาม หลักเกณฑ์ของทางราชการกำหนด	๒๐,๐๐๐ (งบเทศบาล)	๒๐,๐๐๐ (งบเทศบาล)	๒๐,๐๐๐ (งบเทศบาล)	๒๐,๐๐๐ (งบเทศบาล)	๒๐,๐๐๐ (งบเทศบาล)	จำนวนนักท่องเที่ยว รู้จักแหล่งท่องเที่ยวใน ท้องถิ่นเพิ่มมากขึ้น	เกิดศักยภาพในการ ส่งเสริมการท่องเที่ยว ในจังหวัดเพชรบุรีเพิ่ม มากขึ้น	สำนักปลัดเทศบาล

ที่	โครงการ	วัตถุประสงค์	เป้าหมาย (ผลผลิตของโครงการ)	งบประมาณ (บาท)					ตัวชี้วัด (KPI)	ผลที่คาดว่าจะได้รับ	หน่วยงาน รับผิดชอบหลัก
				๒๕๖๖	๒๕๖๗	๒๕๖๘	๒๕๖๙	๒๕๗๐			
๔	โครงการส่งเสริมภาษา สื่อสารเพื่อการท่องเที่ยว	เพื่อส่งเสริมการท่องเที่ยว ระดับท้องถิ่น	จัดอบรมความรู้ด้านภาษาสื่อสาร เพื่อการส่งเสริมการท่องเที่ยวให้แก่ นักเรียน เด็ก เยาวชน และ ประชาชนทั่วไป รวมทั้ง ผู้ประกอบการในพื้นที่ ตาม หลักเกณฑ์ของทางราชการกำหนด	๕๐,๐๐๐ (งบเทศบาล)	๕๐,๐๐๐ (งบเทศบาล)	๕๐,๐๐๐ (งบเทศบาล)	๕๐,๐๐๐ (งบเทศบาล)	๕๐,๐๐๐ (งบเทศบาล)	จำนวนนักท่องเที่ยว รู้จักแหล่งท่องเที่ยวใน ท้องถิ่นเพิ่มมากขึ้น	เกิดศักยภาพในการ ส่งเสริมการท่องเที่ยว ในจังหวัดเพชรบุรีเพิ่ม มากขึ้น	สำนักปลัดเทศบาล
๕	โครงการตลาดคนเดิน Street Food ริมเล	เพื่อพัฒนาการท่องเที่ยว ภายในท้องถิ่นให้พื้นที่อื่น ได้รู้จักและสร้างรายได้ ให้กับประชาชนในท้องถิ่น	จัดกิจกรรมให้มีตลาดน้ำแบบเดิน เที่ยว-เดินกิน ในช่วงสุดสัปดาห์ด้วย สินค้าของคนในท้องถิ่น และให้มี กิจกรรมการล่องเรือชมวิถีชาวบ้าน ตลอดแนวแม่น้ำเพชรบุรี	๖๐,๐๐๐ (งบเทศบาล)	๖๐,๐๐๐ (งบเทศบาล)	๖๐,๐๐๐ (งบเทศบาล)	๖๐,๐๐๐ (งบเทศบาล)	๖๐,๐๐๐ (งบเทศบาล)	จำนวนนักท่องเที่ยว รู้จักแหล่งท่องเที่ยวใน ท้องถิ่นเพิ่มมากขึ้น	เกิดศักยภาพในการ ส่งเสริมการท่องเที่ยว ในจังหวัดเพชรบุรีเพิ่ม มากขึ้น	สำนักปลัดเทศบาล
๖	โครงการเดิน ล่อง ท่อง ปั่น	เพื่อพัฒนาการท่องเที่ยว ภายในท้องถิ่นให้พื้นที่อื่น ได้รู้จักและสร้างรายได้ ให้กับประชาชนในท้องถิ่น	จัดกิจกรรมชมศิลปะวัฒนธรรมภูมิ ปัญญาท้องถิ่นในช่วงสุดสัปดาห์ด้วย สินค้าของคนในท้องถิ่นตาม หลักเกณฑ์ของทางราชการกำหนด	๕๐,๐๐๐ (งบเทศบาล)	๕๐,๐๐๐ (งบเทศบาล)	๕๐,๐๐๐ (งบเทศบาล)	๕๐,๐๐๐ (งบเทศบาล)	๕๐,๐๐๐ (งบเทศบาล)	จำนวนนักท่องเที่ยว รู้จักแหล่งท่องเที่ยวใน ท้องถิ่นเพิ่มมากขึ้น	เกิดศักยภาพในการ ส่งเสริมการท่องเที่ยว ในจังหวัดเพชรบุรีเพิ่ม มากขึ้น	สำนักปลัดเทศบาล
๗	โครงการ"บางตะบูน พูน สุข"	เพื่อพัฒนาการ ท่องเที่ยวภายใน ท้องถิ่นให้พื้นที่อื่นได้ รู้จักและสร้างรายได้ ให้กับประชาชนใน ท้องถิ่น	จัดกิจกรรมส่งเสริมการท่องเที่ยว อย่างน้อยปีละ ๑ กิจกรรม ตาม หลักเกณฑ์ของทางราชการกำหนด	๒๐๐,๐๐๐ (งบเทศบาล) งบหน่วยงานอื่น	๒๐๐,๐๐๐ (งบเทศบาล) งบหน่วยงานอื่น	๒๐๐,๐๐๐ (งบเทศบาล) งบหน่วยงานอื่น	๒๐๐,๐๐๐ (งบเทศบาล) งบหน่วยงานอื่น	๒๐๐,๐๐๐ (งบเทศบาล) งบหน่วยงานอื่น	จำนวนนักท่องเที่ยว รู้จักแหล่งท่องเที่ยว ในท้องถิ่นเพิ่มมากขึ้น และสร้างรายได้ให้กับ ประชาชนในท้องถิ่น เพิ่มขึ้น	ยกระดับการ ท่องเที่ยวของท้องถิ่น ให้มีศักยภาพและ สามารถแข่งขันใน ตลาดการท่องเที่ยวได้	สำนักปลัดเทศบาล

ที่	โครงการ	วัตถุประสงค์	เป้าหมาย (ผลผลิตของโครงการ)	งบประมาณ (บาท)					ตัวชี้วัด (KPI)	ผลที่คาดว่าจะได้รับ	หน่วยงาน รับผิดชอบหลัก
				๒๕๖๖	๒๕๖๗	๒๕๖๘	๒๕๖๙	๒๕๗๐			
๘	โครงการผลิตสื่อโฆษณาเผยแพร่ ประชาสัมพันธ์ ด้านการท่องเที่ยว	เพื่อให้ประชาชนทั่วไปและนักท่องเที่ยวสามารถรับรู้ข้อมูลข่าวสารด้านการท่องเที่ยวจากการเผยแพร่สื่อประชาสัมพันธ์ท่องเที่ยวในรูปแบบต่างๆ ให้มีความทันสมัยเหมาะสม และตรงตามความต้องการของนักท่องเที่ยว แต่ละกลุ่มเป้าหมาย	จัดทำสื่อโฆษณาเผยแพร่ประชาสัมพันธ์ด้านการท่องเที่ยวอย่างน้อย เดือนละ ๑ ครั้ง ตามหลักเกณฑ์ของทางราชการกำหนด	๕๐,๐๐๐ (งบเทศบาล) งบหน่วยงานอื่น	๕๐,๐๐๐ (งบเทศบาล) งบหน่วยงานอื่น	๕๐,๐๐๐ (งบเทศบาล) งบหน่วยงานอื่น	๕๐,๐๐๐ (งบเทศบาล) งบหน่วยงานอื่น	๕๐,๐๐๐ (งบเทศบาล) งบหน่วยงานอื่น	ระดับความสำเร็จตามวัตถุประสงค์โครงการ ไม่น้อยกว่า ร้อยละ ๘๐	ยกระดับการท่องเที่ยวของท้องถิ่นให้มีศักยภาพและสามารถแข่งขันในตลาดการท่องเที่ยวได้	สำนักปลัดเทศบาล
๙	โครงการจัดงาน “วิถีชาวเล เสน่ห์บางตะบูน”	เพื่อพัฒนาการท่องเที่ยวภายในท้องถิ่นให้พื้นที่อื่นได้รู้จักและสร้างรายได้ให้กับประชาชนในท้องถิ่น	จัดกิจกรรมส่งเสริมการท่องเที่ยวอย่างน้อยปีละ ๑ กิจกรรม เช่น การออกร้าน ประเภทอาหารพื้นบ้านและออกบูทแสดงสินค้าพื้นถิ่น หรือจัดหาหรือจัดจ้างพาหนะสำหรับบริการเยี่ยมชมสถานที่ท่องเที่ยวในชุมชน ฯลฯ ให้มีความเหมาะสมและสอดคล้องกับนโยบายการท่องเที่ยว ตามหลักเกณฑ์ของทางราชการกำหนด	๒๕๐,๐๐๐ (งบเทศบาล) งบหน่วยงานอื่น	๒๕๐,๐๐๐ (งบเทศบาล) งบหน่วยงานอื่น	๒๕๐,๐๐๐ (งบเทศบาล) งบหน่วยงานอื่น	๒๕๐,๐๐๐ (งบเทศบาล) งบหน่วยงานอื่น	๒๕๐,๐๐๐ (งบเทศบาล) งบหน่วยงานอื่น	จำนวนนักท่องเที่ยวรู้จักแหล่งท่องเที่ยวในท้องถิ่นเพิ่มมากขึ้น และสร้างรายได้ให้กับประชาชนในท้องถิ่นเพิ่มขึ้น	ยกระดับการท่องเที่ยวของท้องถิ่นให้มีศักยภาพและสามารถแข่งขันในตลาดการท่องเที่ยวได้	สำนักปลัดเทศบาล

ที่	โครงการ	วัตถุประสงค์	เป้าหมาย (ผลผลิตของโครงการ)	งบประมาณ (บาท)					ตัวชี้วัด (KPI)	ผลที่คาดว่าจะได้รับ	หน่วยงาน รับผิดชอบหลัก
				๒๕๖๖	๒๕๖๗	๒๕๖๘	๒๕๖๙	๒๕๗๐			
๑๐	โครงการดักบาตรทางน้ำ	เพื่อพัฒนาการ ท่องเที่ยวภายใน ท้องถิ่นให้พื้นที่อื่นได้ รู้จักและสร้างรายได้ ให้กับประชาชนใน ท้องถิ่น	จัดกิจกรรมส่งเสริมการท่องเที่ยว อย่างน้อยปีละ ๑ กิจกรรม ตาม หลักเกณฑ์ของทางราชการกำหนด	๑๐๐,๐๐๐ (งบเทศบาล) งบหน่วยงานอื่น	๑๐๐,๐๐๐ (งบเทศบาล) งบหน่วยงานอื่น	๑๐๐,๐๐๐ (งบเทศบาล) งบหน่วยงานอื่น	๑๐๐,๐๐๐ (งบเทศบาล) งบหน่วยงานอื่น	๑๐๐,๐๐๐ (งบเทศบาล) งบหน่วยงานอื่น	จำนวนนักท่องเที่ยว รู้จักแหล่งท่องเที่ยว ในท้องถิ่นเพิ่มมากขึ้น และสร้างรายได้ให้กับ ประชาชนในท้องถิ่น เพิ่มขึ้น	ยกระดับการ ท่องเที่ยวของท้องถิ่น ให้มีศักยภาพและ สามารถแข่งขันใน ตลาดการท่องเที่ยวได้	สำนักปลัดเทศบาล
๑๑	โครงการจัดตั้ง ศูนย์บริการนักท่องเที่ยว เทศบาลตำบลบางตะบูน	เพื่อเพิ่มสมรรถนะของ สถานที่ให้บริการ ประชาชนในการ ประชาสัมพันธ์เผยแพร่ ข้อมูลข่าวสาร และ บริการข้อมูลด้านการ ท่องเที่ยวเพื่อรองรับ นักท่องเที่ยว	จัดตั้งศูนย์บริการการท่องเที่ยว ของเทศบาลตำบลบางตะบูน จำนวนอย่างน้อย ๑ แห่ง	๑๐๐,๐๐๐ (งบเทศบาล, งบหน่วยงานอื่น)	๑๐๐,๐๐๐ (งบเทศบาล, งบหน่วยงานอื่น)				ความพึงพอใจของ ประชาชนและ นักท่องเที่ยว ในการ รับบริการ ด้านข้อมูล ข่าวสารและการ ท่องเที่ยวเพิ่มขึ้น	เทศบาลตำบลบาง ตะบูน มีสถานที่ไว้ สำหรับบริการ ประชาชนและ นักท่องเที่ยว ด้าน การท่องเที่ยวของ ท้องถิ่น	สำนักปลัดเทศบาล
๑๒	โครงการปรับปรุงและ พัฒนาศูนย์บริการ นักท่องเที่ยว เทศบาล ตำบลบางตะบูน	เพื่อเพิ่มสมรรถนะของ สถานที่ให้บริการ ประชาชนในการ ประชาสัมพันธ์เผยแพร่ ข้อมูลข่าวสาร และ บริการข้อมูลด้านการ ท่องเที่ยวเพื่อรองรับ นักท่องเที่ยว	ปรับปรุงและพัฒนาศูนย์บริการ การท่องเที่ยวของเทศบาลตำบล บางตะบูน จำนวนอย่างน้อย ๑ แห่ง			๑๐๐,๐๐๐ (งบเทศบาล, งบหน่วยงานอื่น)	๑๐๐,๐๐๐ (งบเทศบาล, งบหน่วยงานอื่น)	๑๐๐,๐๐๐ (งบเทศบาล, งบหน่วยงานอื่น)	ความพึงพอใจของ ประชาชนและ นักท่องเที่ยว ในการ รับบริการ ด้านข้อมูล ข่าวสารและการ ท่องเที่ยวเพิ่มขึ้น	เทศบาลตำบลบาง ตะบูน มีสถานที่ไว้ สำหรับบริการ ประชาชนและ นักท่องเที่ยว ด้าน การท่องเที่ยวของ ท้องถิ่น	สำนักปลัดเทศบาล
	รวม	๑๒	โครงการ	๑,๐๐๐,๐๐๐	๑,๐๐๐,๐๐๐	๑,๐๐๐,๐๐๐	๑,๐๐๐,๐๐๐	๑,๐๐๐,๐๐๐			



**รายละเอียดโครงการพัฒนา**  
**แผนพัฒนาท้องถิ่น (พ.ศ. ๒๕๖๖ - ๒๕๗๐) ฉบับทบทวน ครั้งที่ ๑/๒๕๖๖**  
**เทศบาลตำบลบางตะบูน อำเภอบ้านแหลม จังหวัดเพชรบุรี**

- ก. ยุทธศาสตร์ชาติ ๒๐ ปี : ยุทธศาสตร์ที่ ๒ ด้านการสร้างความสามารถในการแข่งขัน
- ข. แผนพัฒนาเศรษฐกิจและสังคมแห่งชาติ ฉบับที่ ๑๓ : หมายความว่า ๒ ไทยเป็นจุดหมายของการท่องเที่ยวที่เน้นคุณภาพและความยั่งยืน
- ค. Sustainable Development Goals (SDGs) : เป้าหมายที่ ๘ ส่งเสริมการเจริญเติบโตทางเศรษฐกิจที่ต่อเนื่อง ครอบคลุม และยั่งยืน การจ้างงานเต็มที่และมีผลิตภาพ และการมีงานที่มีคุณค่าสำหรับทุกคน
- ง. ยุทธศาสตร์จังหวัดเพชรบุรี : ประเด็นการพัฒนาที่ ๑ การพัฒนาเศรษฐกิจแบบครบวงจร จากฐานการค้า การลงทุน การบริการ การท่องเที่ยว และการเกษตร สู่ความมั่นคงยั่งยืน ด้วยนวัตกรรมและเทคโนโลยี
- จ. ยุทธศาสตร์การพัฒนาขององค์กรปกครองส่วนท้องถิ่นในเขตจังหวัดเพชรบุรี : ยุทธศาสตร์ที่ ๔ การวางแผนการส่งเสริมการลงทุนพาณิชย์ยกรรม และการท่องเที่ยว
  - ยุทธศาสตร์ที่ ๔ ด้านการวางแผนการส่งเสริมการลงทุนพาณิชย์ยกรรม และการท่องเที่ยว
    - ๔.๒ กลยุทธ์ ส่งเสริมสนับสนุนด้านอุตสาหกรรมการท่องเที่ยว
      - (๒) แผนงานอุตสาหกรรมและการโยธา

ที่	โครงการ	วัตถุประสงค์	เป้าหมาย (ผลผลิตของโครงการ)	งบประมาณ (บาท)					ตัวชี้วัด (KPI)	ผลที่คาดว่าจะได้รับ	หน่วยงาน รับผิดชอบหลัก
				๒๕๖๖	๒๕๖๗	๒๕๖๘	๒๕๖๙	๒๕๗๐			
๑	โครงการซ่อมแซมปรับปรุงศาลา ช่างศาลกรมหลวงชุมพรเขตอุดมศักดิ์ หมู่ที่ ๓ ตำบลบางตะบูนออก	เพื่อเพิ่มสมรรถนะของสถานที่ให้บริการประชาชนและรองรับนักท่องเที่ยว	ซ่อมแซมหลังคาศาลา โดยการเปลี่ยนเป็นกระเบื้องหลังคาแบบลอนคู่ หนา ๐.๐๕ เมตร พื้นที่ไม่ต่ำกว่า ๓๔ ตารางเมตร ครอบสันหลังคาแบบปูนทราย และขัดเหล็ก โครงหลังคาทาสีกันสนิมใหม่ และเปลี่ยนเชิงชายไม้ปิดลอนใหม่ ติดตั้งฝ้าเพดานฉาบเรียบใหม่ และอื่นๆ		๘๐,๐๐๐ (งบเทศบาล, งบหน่วยงานอื่น)				ความพึงพอใจของประชาชนและนักท่องเที่ยว ด้านความสะอาดปลอดภัย ใน การท่องเที่ยวเพิ่มขึ้น	สถานที่ให้บริการประชาชนในชุมชนสามารถพัฒนาเป็นแหล่งท่องเที่ยวเพื่อสร้างรายได้ให้ประชาชนในพื้นที่ได้	กองช่าง
๒	โครงการปรับปรุงศาลาแปดเหลี่ยมบริเวณทางเดินชมทัศนียภาพเลียบชายฝั่งทะเล หมู่ที่ ๓ ตำบลบางตะบูนออก จำนวน ๒ หลัง	เพื่อเพิ่มสมรรถนะของสถานที่ให้บริการประชาชนและรองรับนักท่องเที่ยว	ปรับปรุงศาลาแปดเหลี่ยม โดยเปลี่ยนหลังคาจากแผ่นไม้ เทียม เป็นหลังคากระเบื้องลอนคู่ ครอบสันปูนทรายเปลี่ยนฝ้าเพดานที่ชำรุดและทาสีศาลาใหม่ จำนวน ๒ หลัง และอื่นๆ			๒๐๐,๐๐๐ (งบเทศบาล, งบหน่วยงานอื่น)			ความพึงพอใจของประชาชนและนักท่องเที่ยว ด้านความสะอาดปลอดภัย ใน การท่องเที่ยวเพิ่มขึ้น	สถานที่ให้บริการประชาชนในชุมชนสามารถพัฒนาเป็นแหล่งท่องเที่ยวเพื่อสร้างรายได้ให้ประชาชนในพื้นที่ได้	กองช่าง

ที่	โครงการ	วัตถุประสงค์	เป้าหมาย (ผลผลิตของโครงการ)	งบประมาณ (บาท)					ตัวชี้วัด (KPI)	ผลที่คาดว่าจะได้รับ	หน่วยงาน รับผิดชอบหลัก	
				๒๕๖๖	๒๕๖๗	๒๕๖๘	๒๕๖๙	๒๕๗๐				
๓	โครงการซ่อมแซมทางเดินชมทัศนียภาพเลียบริมชายฝั่งทะเล หมู่ที่ ๓ ตำบลบางตะบูนออก	เพื่อเพิ่มสมรรถนะของทรัพยากรธรรมชาติในชุมชน ในการรองรับนักท่องเที่ยว	รื้อถอนทางเดินเดิมที่ชำรุดทรุดโทรม ก่อสร้างทางเดินใหม่ ขนาดกว้าง ๑.๗๕ เมตร ยาวรวม ๑๒ เมตร (ขนถ่ายวัสดุ) และอื่นๆ		๑๕๐,๐๐๐ (งบเทศบาล, งบหน่วยงานอื่น)					จำนวนทางเดินชมธรรมชาติ ที่ได้มาตรฐาน สอดคล้องกับสภาพพื้นที่ มีเพิ่มขึ้นตามแผน	ทรัพยากรธรรมชาติในชุมชน สามารถพัฒนาเป็นแหล่งท่องเที่ยวเชิงนิเวศน์	กองช่าง
๔	โครงการปรับปรุงอาคารหอานาฬิกา บริเวณด้านหน้าอาคารกิจกรรมนิทรรศการ สินค้าของฝาก หมู่ที่ ๓ ตำบลบางตะบูนออก	เพื่อเพิ่มสมรรถนะของสถานที่ให้บริการประชาชนและรองรับนักท่องเที่ยว	ติดตั้งกรอบนาฬิกาหินแกรนิตพร้อมกระจกปิด-เปิดขนาดกรอบ ๐.๘๐ x ๐.๘๐ เมตร หน้า ๑๐ ซม. นาฬิกาขนาด ๑๐.๖๐ ม. จำนวน ๔ เรือน พร้อมชุดยึดติดผนัง และอื่นๆ	๘๐,๐๐๐ (งบเทศบาล, งบหน่วยงานอื่น)					ความพึงพอใจของประชาชนและนักท่องเที่ยว ด้านความสะอาดปลอดภัย ใน การท่องเที่ยวเพิ่มขึ้น	สถานที่ให้บริการประชาชนในชุมชน สามารถพัฒนาเป็นแหล่งท่องเที่ยวเพื่อสร้างรายได้ให้ประชาชนในพื้นที่ได้	กองช่าง	
๕	โครงการปรับปรุงศาลารอรถบริเวณด้านหน้าสำนักงานเทศบาลตำบลบางตะบูน หมู่ที่ ๓ ตำบลบางตะบูนออก	เพื่อเพิ่มสมรรถนะของสถานที่ให้บริการประชาชนและรองรับนักท่องเที่ยว	ก่อสร้างศาลารอรถ ขนาด ๕ x ๗ ม. พร้อมรื้อถอนศาลาเดิมที่ชำรุดและอื่นๆ				๙๐๐,๐๐๐ (งบเทศบาล, งบหน่วยงานอื่น)		ความพึงพอใจของประชาชนและนักท่องเที่ยว ด้านความสะอาดปลอดภัย ใน การท่องเที่ยวเพิ่มขึ้น	สถานที่ให้บริการประชาชนในชุมชน สามารถพัฒนาเป็นแหล่งท่องเที่ยวเพื่อสร้างรายได้ให้ประชาชนในพื้นที่ได้	กองช่าง	
๖	โครงการปรับปรุงอาคารกิจกรรมนิทรรศการสินค้าของฝาก หมู่ที่ ๓ ตำบลบางตะบูนออก	เพื่อเพิ่มสมรรถนะของสถานที่ให้บริการประชาชนและรองรับนักท่องเที่ยว	เปลี่ยนฝ้าเพดานที่ชำรุด พื้นที่ไม่ต่ำกว่า ๕๐๐ ตร.ม. เปลี่ยนกระเบื้องหลังคาที่ชำรุด พื้นที่ไม่ต่ำกว่า ๑๒๕ ตร.ม. เปลี่ยนระบบไฟฟ้าแสงสว่างที่ชำรุด และเปลี่ยนกระจกประตูช่องแสง และปรับปรุงห้องน้ำ และปรับปรุงส่วนอื่นๆ	๕๐๐,๐๐๐ (งบเทศบาล, งบหน่วยงานอื่น)					ความพึงพอใจของประชาชนและนักท่องเที่ยว ด้านความสะอาดปลอดภัย ใน การท่องเที่ยวเพิ่มขึ้น	สถานที่ให้บริการประชาชนในชุมชน สามารถพัฒนาเป็นแหล่งท่องเที่ยวเพื่อสร้างรายได้ให้ประชาชนในพื้นที่ได้	กองช่าง	

ที่	โครงการ	วัตถุประสงค์	เป้าหมาย (ผลผลิตของโครงการ)	งบประมาณ (บาท)					ตัวชี้วัด (KPI)	ผลที่คาดว่าจะได้รับ	หน่วยงาน รับผิดชอบหลัก
				๒๕๖๖	๒๕๖๗	๒๕๖๘	๒๕๖๙	๒๕๗๐			
๗	โครงการปรับปรุงสภาพเรือ ต.๙๗	เพื่อเพิ่มสมรรถนะของ สถานที่ให้บริการ ประชาชนและรองรับ นักท่องเที่ยว	บูรณะเรือ ต.๙๗ ทั้งภายในและ ภายนอก โดยปรับแต่งสภาพ เช่น สะพานเดินเรือชั้นบน สะพาน เดินเรือชั้นล่าง ห้องนอน ห้องเครื่อง และอื่นๆ	๓,๐๐๐,๐๐๐ (งบเทศบาล, งบหน่วยงานอื่น)	๓,๐๐๐,๐๐๐ (งบเทศบาล, งบหน่วยงานอื่น)	๓,๐๐๐,๐๐๐ (งบเทศบาล, งบหน่วยงานอื่น)	๓,๐๐๐,๐๐๐ (งบเทศบาล, งบหน่วยงานอื่น)	๓,๐๐๐,๐๐๐ (งบเทศบาล, งบหน่วยงานอื่น)	ความพึงพอใจของ ประชาชนและ นักท่องเที่ยว ด้านความ สะดวกปลอดภัย ใน การท่องเที่ยวเพิ่มขึ้น	สถานที่ให้บริการ ประชาชนในชุมชน สามารถพัฒนาเป็น แหล่งท่องเที่ยวเพื่อ สร้างรายได้ให้ ประชาชนในพื้นที่ได้	กองช่าง
	รวม	๗	โครงการ	๓,๕๕๐,๐๐๐	๓,๒๓๐,๐๐๐	๓,๒๐๐,๐๐๐	๓,๙๐๐,๐๐๐	๓,๐๐๐,๐๐๐			

รายละเอียดโครงการพัฒนา  
 แผนพัฒนาท้องถิ่น (พ.ศ. ๒๕๖๖ - ๒๕๗๐) ฉบับทบทวน ครั้งที่ ๑/๒๕๖๖  
 เทศบาลตำบลบางตะบูน อำเภอบ้านแหลม จังหวัดเพชรบุรี

- ก. ยุทธศาสตร์ชาติ ๒๐ ปี : ยุทธศาสตร์ที่ ๕ ด้านการสร้างการเติบโตบนคุณภาพชีวิตที่เป็นมิตรต่อสิ่งแวดล้อม
- ข. แผนพัฒนาเศรษฐกิจและสังคมแห่งชาติ ฉบับที่ ๑๓ : หมายความว่า ๑๐ ไทยมีเศรษฐกิจหมุนเวียนและสังคมคาร์บอนต่ำ
- ค. Sustainable Development Goals (SDGs) : เป้าหมายที่ ๑๕ ปกป้องฟื้นฟู และสนับสนุนการใช้ระบบนิเวศบนบกอย่างยั่งยืน จัดการป่าไม้ที่ยั่งยืนต่อสู้การกลายสภาพเป็นทะเลทราย ๗
- ง. ยุทธศาสตร์จังหวัดเพชรบุรี : ประเด็นการพัฒนาที่ ๓ การบริหารจัดการทรัพยากรธรรมชาติสิ่งแวดล้อม อย่างสมดุลและยั่งยืน □
- จ. ยุทธศาสตร์การพัฒนาขององค์กรปกครองส่วนท้องถิ่นในเขตจังหวัดเพชรบุรี : ยุทธศาสตร์ที่ ๕ ด้านการบริหารจัดการและการอนุรักษ์ทรัพยากรธรรมชาติและสิ่งแวดล้อม
- ยุทธศาสตร์ที่ ๕ ด้านการบริหารจัดการและการอนุรักษ์ทรัพยากรธรรมชาติและสิ่งแวดล้อม
- ๕.๑ กลยุทธ์ ส่งเสริมสนับสนุนด้านการอนุรักษ์ฟื้นฟูและรักษาทรัพยากรธรรมชาติและสิ่งแวดล้อม
- (๑) แผนงานสาธารณสุข

ที่	โครงการ	วัตถุประสงค์	เป้าหมาย (ผลผลิตของโครงการ)	งบประมาณ (บาท)					ตัวชี้วัด (KPI)	ผลที่คาดว่าจะได้รับ	หน่วยงาน รับผิดชอบหลัก
				๒๕๖๖	๒๕๖๗	๒๕๖๘	๒๕๖๙	๒๕๗๐			
๑	โครงการส่งเสริมอนุรักษ์ทรัพยากรธรรมชาติและสิ่งแวดล้อม	๑) เพื่อสร้างจิตสำนึกในการรักษาสิ่งแวดล้อมให้คงความสมบูรณ์ ๒) เพื่อลดภาวะมลพิษที่จะเกิดขึ้นในชุมชน	จัดอบรม/รณรงค์/ประชาสัมพันธ์ด้านการรักษาสิ่งแวดล้อมและศึกษาดูงานหน่วยงานที่มีแนวทางด้านบริหารจัดการทรัพยากรธรรมชาติฯ ดีเด่น ตามหลักเกณฑ์ของทางราชการกำหนด	๔๐,๐๐๐ (งบเทศบาล)	๔๐,๐๐๐ (งบเทศบาล)	๔๐,๐๐๐ (งบเทศบาล)	๔๐,๐๐๐ (งบเทศบาล)	๔๐,๐๐๐ (งบเทศบาล)	๑) จำนวนประชาชนที่ได้รับความรู้และการปลูกจิตสำนึกการรักษาสิ่งแวดล้อมในชุมชน ๒) ภาวะมลพิษในชุมชนลดลง	ประชาชนมีความรู้และเกิดความห่วงแหนสิ่งแวดล้อมในชุมชนให้คงความสมบูรณ์ ปลอดภัยในชุมชน	กองสาธารณสุขและสิ่งแวดล้อม
๒	โครงการขยะเป็นศูนย์ (๐)	เพื่อส่งเสริมความรู้ความเข้าใจ ในการจัดการขยะอย่างถูกวิธีและมีประสิทธิภาพ	จัดอบรมให้ความรู้/จัดกิจกรรมรณรงค์ด้วยหลักการ ๓ R แก่เด็กเยาวชน และประชาชนทั่วไป	๓๐,๐๐๐ (งบเทศบาล)	๓๐,๐๐๐ (งบเทศบาล)	๓๐,๐๐๐ (งบเทศบาล)	๓๐,๐๐๐ (งบเทศบาล)	๓๐,๐๐๐ (งบเทศบาล)	๑) จำนวนประชาชนที่ได้รับความรู้ตามหลักการ ๓ R ๒) จำนวนปริมาณของขยะมูลฝอยลดลง	ประชาชนมีความรู้ความเข้าใจในการคัดแยกขยะ ทำให้ปริมาณขยะครัวเรือนลดลง	กองสาธารณสุขและสิ่งแวดล้อม
๓	โครงการอนุรักษ์แม่น้ำเพชรบุรี	เพื่อสร้างจิตสำนึกให้ประชาชนผู้อาศัยอยู่ริมแม่น้ำเพชรบุรี และลดปริมาณขยะจากต้นน้ำ	จัดอบรมให้ความรู้/จัดกิจกรรม/จัดนิทรรศการประชาสัมพันธ์ และศึกษาดูงานด้านการอนุรักษ์แม่น้ำเพชรบุรีให้แก่ประชาชน ตามหลักเกณฑ์ทางราชการกำหนด	๓๐,๐๐๐ (งบเทศบาล)	๓๐,๐๐๐ (งบเทศบาล)	๓๐,๐๐๐ (งบเทศบาล)	๓๐,๐๐๐ (งบเทศบาล)	๓๐,๐๐๐ (งบเทศบาล)	๑) จำนวนประชาชนที่ได้รับความรู้ในการอนุรักษ์แม่น้ำ ๒) ปริมาณขยะจากต้นน้ำลดลง	ประชาชนมีความรู้ความเข้าใจในการอนุรักษ์แม่น้ำ ครัวเรือนสามารถดำรงชีวิตโดยไม่กระทบสิ่งแวดล้อมทางน้ำ	กองสาธารณสุขและสิ่งแวดล้อม
	รวม	๓	โครงการ	๑๐๐,๐๐๐	๑๐๐,๐๐๐	๑๐๐,๐๐๐	๑๐๐,๐๐๐	๑๐๐,๐๐๐			

รายละเอียดโครงการพัฒนา  
 แผนพัฒนาท้องถิ่น (พ.ศ. ๒๕๖๖ - ๒๕๗๐) ฉบับทบทวน ครั้งที่ ๑/๒๕๖๖  
 เทศบาลตำบลบางตะบูน อำเภอบ้านแหลม จังหวัดเพชรบุรี

- ก. ยุทธศาสตร์ชาติ ๒๐ ปี : ยุทธศาสตร์ที่ ๕ ด้านการสร้างการเติบโตบนคุณภาพชีวิตที่เป็นมิตรต่อสิ่งแวดล้อม
- ข. แผนพัฒนาเศรษฐกิจและสังคมแห่งชาติ ฉบับที่ ๑๓ : หมายความว่า ๑๐ ไทยมีเศรษฐกิจหมุนเวียนและสังคมคาร์บอนต่ำ
- ค. Sustainable Development Goals (SDGs) : เป้าหมายที่ ๑๕ ปกป้อง พื้นฟู และสนับสนุนการใช้ระบบนิเวศบนบกอย่างยั่งยืน จัดการป่าไม้ที่ยั่งยืนต่อสู้การกลายสภาพเป็นทะเลทราย
- ง. ยุทธศาสตร์จังหวัดเพชรบุรี : ประเด็นการพัฒนาที่ ๓ การบริหารจัดการทรัพยากรธรรมชาติสิ่งแวดล้อม อย่างสมดุลและยั่งยืน
- จ. ยุทธศาสตร์การพัฒนาขององค์กรปกครองส่วนท้องถิ่นในเขตจังหวัดเพชรบุรี : ยุทธศาสตร์ที่ ๕ ด้านการบริหารจัดการและการอนุรักษ์ทรัพยากรธรรมชาติและสิ่งแวดล้อม  
 ยุทธศาสตร์ที่ ๕ ด้านการบริหารจัดการและการอนุรักษ์ทรัพยากรธรรมชาติและสิ่งแวดล้อม  
 ๕.๑ กลยุทธ์ ส่งเสริมสนับสนุนด้านการอนุรักษ์ฟื้นฟูและรักษาทรัพยากรธรรมชาติและสิ่งแวดล้อม  
 (๒) แผนงานการเกษตร

ที่	โครงการ	วัตถุประสงค์	เป้าหมาย (ผลผลิตของโครงการ)	งบประมาณ (บาท)					ตัวชี้วัด (KPI)	ผลที่คาดว่าจะได้รับ	หน่วยงาน รับผิดชอบหลัก
				๒๕๖๖	๒๕๖๗	๒๕๖๘	๒๕๖๙	๒๕๗๐			
๑	โครงการอนุรักษ์พันธุกรรมพืชอันเนื่องมาจากพระราชดำริสมเด็จพระเทพรัตนราชสุดาฯ สยามบรมราชกุมารี (อพ.สธ.)	๑. เพื่อขับเคลื่อนการดำเนินงานตามโครงการอนุรักษ์พันธุกรรมพืชอันเนื่องมาจากพระราชดำริสมเด็จพระเทพรัตนราชสุดาฯ สยามบรมราชกุมารี (อพ.สธ.) ๒. เพื่อให้ประชาชนในเขตเทศบาลได้เข้าใจและเห็นความสำคัญของการอนุรักษ์พันธุกรรมพืช และรักษาทรัพยากรในท้องถิ่น	๑) จัดกิจกรรมตามโครงการอนุรักษ์พันธุกรรมพืชอันเนื่องมาจากพระราชดำริสมเด็จพระเทพรัตนราชสุดาฯ สยามบรมราชกุมารี (อพ.สธ.) เช่น การอบรม การประชุม การประชุมเชิงปฏิบัติการ การประชุมทอ้งถิ่น การจัดทำแผนการดำเนินงานฐานทรัพยากรท้องถิ่น เป็นต้น ๒) สำรวจและจัดทำข้อมูลการอนุรักษ์พันธุกรรมพืช อันเนื่องมาจากพระราชดำริ (อพ.สธ.) เช่น การทำผังแสดง ขอบเขต การทำป้ายในพื้นที่ปกปัก การติดรหัสต้นไม้ การทำตัวอย่างทรัพยากร เป็นต้น	๓๐,๐๐๐ (งบเทศบาล)	๓๐,๐๐๐ (งบเทศบาล)	๓๐,๐๐๐ (งบเทศบาล)	๓๐,๐๐๐ (งบเทศบาล)	๓๐,๐๐๐ (งบเทศบาล)	ระดับความสำเร็จตามวัตถุประสงค์โครงการ ไม่น้อยกว่า ร้อยละ ๘๐	๑) เทศบาลตำบลบางตะบูน ได้สนองงานพระราชดำริสมเด็จพระกนิษฐาธิราชเจ้า กรมสมเด็จพระเทพรัตนราชสุดาฯ สยามบรมราชกุมารี ๒) ประชาชนมีความรู้ ความเข้าใจ และตระหนักถึง ความสำคัญของการอนุรักษ์พันธุกรรมพืช และรักษาทรัพยากรในท้องถิ่น	สำนักปลัดเทศบาล
	รวม	๑	โครงการ	๓๐,๐๐๐	๓๐,๐๐๐	๓๐,๐๐๐	๓๐,๐๐๐	๓๐,๐๐๐			

รายละเอียดโครงการพัฒนา  
 แผนพัฒนาท้องถิ่น (พ.ศ. ๒๕๖๖ - ๒๕๗๐) ฉบับทบทวน ครั้งที่ ๑/๒๕๖๖  
 เทศบาลตำบลบางตะบูน อำเภอบ้านแหลม จังหวัดเพชรบุรี

- ก. ยุทธศาสตร์ชาติ ๒๐ ปี : ยุทธศาสตร์ที่ ๒ ด้านการสร้างความสามารถในการแข่งขัน
- ข. แผนพัฒนาเศรษฐกิจและสังคมแห่งชาติ ฉบับที่ ๑๓ : หมายความว่า ๑๓ ไทยมีภาครัฐที่ทันสมัย มีประสิทธิภาพ และตอบโจทย์ประชาชน
- ค. Sustainable Development Goals (SDGs) : เป้าหมายที่ ๑๖ ส่งเสริมสังคมที่สงบสุขและครอบคลุมเพื่อการพัฒนาที่ยั่งยืน ให้ทุกคนเข้าถึงความยุติธรรม และสร้างสถาบันที่มีประสิทธิภาพ รับผิดชอบ และครอบคลุมในทุกระดับ
- ง. ยุทธศาสตร์จังหวัดเพชรบุรี : ประเด็นการพัฒนาที่ ๔ การพัฒนาแบบมีส่วนร่วมสู่เมืองสร้างสรรค์ระดับสากล ด้วยทุนทางศิลปะ วัฒนธรรม การท่องเที่ยวบนฐานทรัพยากร อัตลักษณ์ของท้องถิ่น และศักยภาพของพื้นที่
- จ. ยุทธศาสตร์การพัฒนาขององค์กรปกครองส่วนท้องถิ่นในเขตจังหวัดเพชรบุรี : ยุทธศาสตร์ที่ ๖ ด้านศิลปะ วัฒนธรรม ประเพณี ศาสนา และภูมิปัญญาท้องถิ่น
  - ยุทธศาสตร์ที่ ๖ ด้านศิลปะ วัฒนธรรม ประเพณี ศาสนา และภูมิปัญญาท้องถิ่น
    - ๖.๑ กลยุทธ์ ส่งเสริมสนับสนุนด้านการอนุรักษ์ ฟื้นฟู ศิลปะ วัฒนธรรม ประเพณี ศาสนา และภูมิปัญญาท้องถิ่น
      - (๑) แผนงานบริหารงานทั่วไป

ที่	โครงการ	วัตถุประสงค์	เป้าหมาย (ผลผลิตของโครงการ)	งบประมาณ (บาท)					ตัวชี้วัด (KPI)	ผลที่คาดว่าจะได้รับ	หน่วยงาน รับผิดชอบหลัก
				๒๕๖๖	๒๕๖๗	๒๕๖๘	๒๕๖๙	๒๕๗๐			
๑	โครงการจัดงานวันเฉลิมพระชนมพรรษาสมเด็จพระนางเจ้าสิริกิติ์ พระบรมราชินีนาถ พระบรมราชชนนีพันปีหลวง (วันแม่แห่งชาติ)	เพื่อส่งเสริมให้ประชาชนได้แสดงออกถึงความจงรักภักดีต่อสถาบันพระมหากษัตริย์	จัดกิจกรรมเฉลิมพระชนมพรรษาสมเด็จพระนางเจ้าสิริกิติ์ พระบรมราชินีนาถ พระบรมราชชนนีพันปีหลวง (วันแม่แห่งชาติ) ในวันที่ ๑๒ สิงหาคม ด้วยการถวายพระพรชัยมงคล ร่วมกับอำเภอ (ภาคเช้า), จัดทำซุ้มเฉลิมพระเกียรติ/ประดับธงชาติ/ธงตราสัญลักษณ์จุดเทียนชัยถวายพระพร (ภาคค่ำ) ดำเนินการตามความเหมาะสม	๖๐,๐๐๐ (งบเทศบาล)	๖๐,๐๐๐ (งบเทศบาล)	๖๐,๐๐๐ (งบเทศบาล)	๖๐,๐๐๐ (งบเทศบาล)	๖๐,๐๐๐ (งบเทศบาล)	ระดับความสำเร็จตามวัตถุประสงค์โครงการไม่น้อยกว่าร้อยละ ๘๐	ประชาชนในพื้นที่แสดงออกถึงความจงรักภักดีต่อสถาบันพระมหากษัตริย์	สำนักปลัดเทศบาล
๒	โครงการจัดงานวันคล้ายวันพระบรมราชสมภพพระบาทสมเด็จพระบรมชนกาธิเบศร มหาภูมิพลอดุลยเดชมหาราช บรมนาถบพิตร (วันพ่อแห่งชาติ)	เพื่อส่งเสริมให้ประชาชนได้แสดงออกถึงความจงรักภักดีต่อสถาบันพระมหากษัตริย์	จัดกิจกรรมวันคล้ายวันพระบรมราชสมภพพระบาทสมเด็จพระบรมชนกาธิเบศร มหาภูมิพลอดุลยเดชมหาราช บรมนาถบพิตร (วันพ่อแห่งชาติ) ในวันที่ ๕ ธันวาคม ด้วยการจัดกิจกรรมทำบุญตักบาตร พิธีถวายพวงพุ่ม เพื่อถวายเป็นพระราชกุศล และกิจกรรมอื่นๆ ตามความเหมาะสม	๑๐๐,๐๐๐ (งบเทศบาล)	๑๐๐,๐๐๐ (งบเทศบาล)	๑๐๐,๐๐๐ (งบเทศบาล)	๑๐๐,๐๐๐ (งบเทศบาล)	๑๐๐,๐๐๐ (งบเทศบาล)	ระดับความสำเร็จตามวัตถุประสงค์โครงการไม่น้อยกว่าร้อยละ ๘๐	ประชาชนในพื้นที่แสดงออกถึงความจงรักภักดีต่อสถาบันพระมหากษัตริย์	สำนักปลัดเทศบาล

ที่	โครงการ	วัตถุประสงค์	เป้าหมาย (ผลผลิตของโครงการ)	งบประมาณ (บาท)					ตัวชี้วัด (KPI)	ผลที่คาดว่าจะได้รับ	หน่วยงาน รับผิดชอบหลัก
				๒๕๖๖	๒๕๖๗	๒๕๖๘	๒๕๖๙	๒๕๗๐			
๓	โครงการจัดงานวันเฉลิมพระชนมพรรษา พระบาทสมเด็จพระเจ้าอยู่หัวมหาวชิราลงกรณบดินทรเทพยวรางกูล (ร.๑๐)	เพื่อส่งเสริมให้ประชาชนได้แสดงออกถึงความจงรักภักดีต่อสถาบันพระมหากษัตริย์	จัดงานวันเฉลิมพระชนมพรรษาพระบาทสมเด็จพระเจ้าอยู่หัวมหาวชิราลงกรณบดินทรเทพยวรางกูล (ร.๑๐) ในวันที่ ๒๘ กรกฎาคม ด้วยการถวายพระพรชัยมงคล ร่วมกับอำเภอ (ภาคเช้า), จัดทำซุ้มเฉลิมพระเกียรติ/ประดับธงชาติ/ธงตราสัญลักษณ์ , จุดเทียนชัยถวายพระพร (ภาคค่ำ) ดำเนินการตามความเหมาะสม	๕๐,๐๐๐ (งบเทศบาล)	๕๐,๐๐๐ (งบเทศบาล)	๕๐,๐๐๐ (งบเทศบาล)	๕๐,๐๐๐ (งบเทศบาล)	๕๐,๐๐๐ (งบเทศบาล)	ระดับความสำเร็จตามวัตถุประสงค์โครงการไม่น้อยกว่าร้อยละ ๘๐	ประชาชนในพื้นที่แสดงออกถึงความจงรักภักดีต่อสถาบันพระมหากษัตริย์	สำนักปลัดเทศบาล
๔	โครงการจัดงานวันเฉลิมพระชนมพรรษามสมเด็จพระนางเจ้าสุทิดา พัชรสุธาพิมลลักษณ พระบรมราชินี	เพื่อส่งเสริมให้ประชาชนได้แสดงออกถึงความจงรักภักดีต่อสถาบันพระมหากษัตริย์	จัดงานวันเฉลิมพระชนมพรรษามสมเด็จพระนางเจ้าสุทิดา พัชรสุธาพิมลลักษณ พระบรมราชินี ในวันที่ ๓ มิถุนายน ด้วยการถวายพระพรชัยมงคล ร่วมกับอำเภอ (ภาคเช้า), จัดทำซุ้มเฉลิมพระเกียรติ/ประดับธงชาติ/ธงตราสัญลักษณ์ , จุดเทียนชัยถวายพระพร (ภาคค่ำ) ดำเนินการตามความเหมาะสม	๓๐,๐๐๐ (งบเทศบาล)	๓๐,๐๐๐ (งบเทศบาล)	๓๐,๐๐๐ (งบเทศบาล)	๓๐,๐๐๐ (งบเทศบาล)	๓๐,๐๐๐ (งบเทศบาล)	ระดับความสำเร็จตามวัตถุประสงค์โครงการไม่น้อยกว่าร้อยละ ๘๐	ประชาชนในพื้นที่แสดงออกถึงความจงรักภักดีต่อสถาบันพระมหากษัตริย์	สำนักปลัดเทศบาล
๕	โครงการปกป้องสถาบันสำคัญของชาติ	เพื่อส่งเสริมให้ประชาชนได้แสดงออกถึงความจงรักภักดีต่อสถาบันพระมหากษัตริย์	จัดกิจกรรมเพื่อปกป้องสถาบันสำคัญของชาติ โดยให้ประชาชนทุกภาคส่วนมีส่วนร่วมในการปกป้องสถาบันพระมหากษัตริย์และพระบรมวงศานุวงศ์ทุกพระองค์ซึ่งเป็นสถาบันสำคัญของชาติ	๕๐,๐๐๐ (งบเทศบาล)	๕๐,๐๐๐ (งบเทศบาล)	๕๐,๐๐๐ (งบเทศบาล)	๕๐,๐๐๐ (งบเทศบาล)	๕๐,๐๐๐ (งบเทศบาล)	ระดับความสำเร็จตามวัตถุประสงค์โครงการไม่น้อยกว่าร้อยละ ๘๐	ประชาชนในพื้นที่แสดงออกถึงความจงรักภักดีต่อสถาบันพระมหากษัตริย์	สำนักปลัดเทศบาล
	รวม	๕	โครงการ	๒๕๐,๐๐๐	๒๕๐,๐๐๐	๒๕๐,๐๐๐	๒๕๐,๐๐๐	๒๕๐,๐๐๐			

รายละเอียดโครงการพัฒนา  
 แผนพัฒนาท้องถิ่น (พ.ศ. ๒๕๖๖ - ๒๕๗๐) ฉบับทบทวน ครั้งที่ ๑/๒๕๖๖  
 เทศบาลตำบลบางตะบูน อำเภอบ้านแหลม จังหวัดเพชรบุรี

- ก. ยุทธศาสตร์ชาติ ๒๐ ปี : ยุทธศาสตร์ที่ ๒ ด้านการสร้างความสามารถในการแข่งขัน
- ข. แผนพัฒนาเศรษฐกิจและสังคมแห่งชาติ ฉบับที่ ๑๓ : หมายความว่า ๑๓ ไทยมีภาครัฐที่ทันสมัย มีประสิทธิภาพ และตอบโจทย์ประชาชน
- ค. Sustainable Development Goals (SDGs) : เป้าหมายที่ ๑๖ ส่งเสริมสังคมที่สงบสุขและครอบคลุมเพื่อการพัฒนาที่ยั่งยืน ให้ทุกคนเข้าถึงความยุติธรรม และสร้างสถาบันที่มีประสิทธิภาพ รับผิดชอบ และครอบคลุมในทุกระดับ
- ง. ยุทธศาสตร์จังหวัดเพชรบุรี : ประเด็นการพัฒนาที่ ๔ การพัฒนาแบบมีส่วนร่วมสู่เมืองสร้างสรรค์ระดับสากล ด้วยทุนทางศิลปะ วัฒนธรรม การท่องเที่ยวบนฐานทรัพยากร อัตลักษณ์ของท้องถิ่น และศักยภาพของพื้นที่ □
- จ. ยุทธศาสตร์การพัฒนาขององค์กรปกครองส่วนท้องถิ่นในเขตจังหวัดเพชรบุรี : ยุทธศาสตร์ที่ ๖ ด้านศิลปะ วัฒนธรรม ประเพณี ศาสนา และภูมิปัญญาท้องถิ่น
  - ยุทธศาสตร์ที่ ๖ ด้านศิลปะ วัฒนธรรม ประเพณี ศาสนา และภูมิปัญญาท้องถิ่น
    - ๖.๒ กลยุทธ์ ส่งเสริมสนับสนุนด้านการอนุรักษ์ ฟื้นฟู ศิลปะ วัฒนธรรม ประเพณี ศาสนา และภูมิปัญญาท้องถิ่น
      - (๑) แผนงานการศาสนาวัฒนธรรมและนันทนาการ

ที่	โครงการ	วัตถุประสงค์	เป้าหมาย (ผลผลิตของโครงการ)	งบประมาณ (บาท)					ตัวชี้วัด (KPI)	ผลที่คาดว่าจะได้รับ	หน่วยงาน รับผิดชอบหลัก
				๒๕๖๖	๒๕๖๗	๒๕๖๘	๒๕๖๙	๒๕๗๐			
๑	โครงการจัดงานวันเด็กแห่งชาติ	เพื่อส่งเสริมพัฒนาการที่ดีให้เด็กและเยาวชนในท้องถิ่น	จัดกิจกรรมวันเด็กแห่งชาติ จำนวน ๑ ครั้ง/ปี ประกอบด้วย - การแสดงของเด็กกบนเวที - การมอบของขวัญ/รางวัล - การจัดซุ้มกิจกรรมต่าง ๆ - การจัดการแสดงโชว์ ฯลฯ (ดำเนินการตามความเหมาะสม)	๒๐๐,๐๐๐ (งบเทศบาล)	๒๐๐,๐๐๐ (งบเทศบาล)	๒๐๐,๐๐๐ (งบเทศบาล)	๒๐๐,๐๐๐ (งบเทศบาล)	๒๐๐,๐๐๐ (งบเทศบาล)	จำนวนกลุ่มเด็ก เยาวชน ที่ได้รับการส่งเสริมการ แสดงออกซึ่งความคิดสร้างสรรค์ด้านต่าง ๆ สร้างสรรค์ที่ก้าวทันเทคโนโลยี	เด็ก เยาวชนได้ แสดงออกถึงความคิดสร้างสรรค์ด้านต่าง ๆ ได้อย่างเหมาะสม	กองการศึกษา
๒	โครงการจัดงานประเพณีลอยกระทง	เพื่อส่งเสริมวัฒนธรรมและเพณีท้องถิ่นให้คงอยู่กับท้องถิ่น	จัดกิจกรรมงานประเพณีลอยกระทงจำนวน ๑ ครั้ง/ปี ประกอบด้วย - จัดตกแต่งสถานที่ - ติดตั้งไฟฟ้าประดับ ฯลฯ (ดำเนินการตามความเหมาะสม)	๕๐,๐๐๐ (งบเทศบาล)	๕๐,๐๐๐ (งบเทศบาล)	๕๐,๐๐๐ (งบเทศบาล)	๕๐,๐๐๐ (งบเทศบาล)	๕๐,๐๐๐ (งบเทศบาล)	จำนวนกิจกรรม/โครงการที่ได้รับการส่งเสริมสนับสนุนการสืบสานศิลปวัฒนธรรมจารีตประเพณี ภูมิปัญญาท้องถิ่น	ประชาชนร่วมสืบสานศิลปวัฒนธรรมและเพณีท้องถิ่นให้คงอยู่ต่อไป	กองการศึกษา



ที่	โครงการ	วัตถุประสงค์	เป้าหมาย (ผลผลิตของโครงการ)	งบประมาณ (บาท)					ตัวชี้วัด (KPI)	ผลที่คาดว่าจะได้รับ	หน่วยงาน รับผิดชอบหลัก
				๒๕๖๖	๒๕๖๗	๒๕๖๘	๒๕๖๙	๒๕๗๐			
๓	โครงการจัดงานประเพณีสงกรานต์	เพื่อส่งเสริมวัฒนธรรมและเพณีท้องถิ่นให้คงอยู่กับเทศบาลตำบลบางตะบูน	จัดกิจกรรมงานประเพณีสงกรานต์จำนวน ๑ ครั้ง/ปี ประกอบด้วย - ทำบุญตักบาตรปล่อยนก/ปล่อยปลา - การแห่องค์พระ/ผ้าป่าหมู่บ้าน - การสงฆ์น้ำพระ - การรณรงค์ขอพรผู้สูงอายุ ฯลฯ (ดำเนินการตามความเหมาะสม)	๗๐,๐๐๐ (งบเทศบาล)	๗๐,๐๐๐ (งบเทศบาล)	๗๐,๐๐๐ (งบเทศบาล)	๗๐,๐๐๐ (งบเทศบาล)	๗๐,๐๐๐ (งบเทศบาล)	จำนวนกิจกรรม/โครงการที่ได้รับการส่งเสริมสนับสนุนการสืบสานศิลปวัฒนธรรมจารีตประเพณี ภูมิปัญญาท้องถิ่น	ประชาชนร่วมสืบสานศิลปวัฒนธรรมและเพณีท้องถิ่นให้คงอยู่ต่อไป	กองการศึกษา
๔	โครงการส่งเสริมความเป็นเลิศด้านศิลปะ ดนตรีและนาฏศิลป์	เพื่อส่งเสริมให้เด็ก และเยาวชนเกิดทักษะทางด้านศิลปะ ดนตรีและนาฏศิลป์ของท้องถิ่น	จัดอบรมทักษะพื้นฐานด้านศิลปะ ดนตรีและนาฏศิลป์ ให้แก่เด็กเยาวชน ในเขตเทศบาลตำบลบางตะบูน	๘,๐๐๐ (งบเทศบาล) เงินอุดหนุน	๘,๐๐๐ (งบเทศบาล) เงินอุดหนุน	๘,๐๐๐ (งบเทศบาล) เงินอุดหนุน	๘,๐๐๐ (งบเทศบาล) เงินอุดหนุน	๘,๐๐๐ (งบเทศบาล) เงินอุดหนุน	จำนวนกิจกรรม/โครงการที่ส่งเสริมและฝึกฝนทักษะทางด้านศิลปะ ดนตรีและนาฏศิลป์	เด็ก เยาวชนในเขตเทศบาลตำบลบางตะบูน ได้แสดงออกทางจินตนาการ ได้ฝึกฝนทักษะทางด้านศิลปะ ดนตรีและนาฏศิลป์ ได้อย่างเหมาะสม	กองการศึกษา
๕	โครงการเรียนธรรมศึกษาของศูนย์ศึกษาพระพุทธศาสนาวันอาทิตย์ วัดปากกลัด	เพื่อเป็นการปลูกฝังคุณธรรม จริยธรรมและการทำหน้าที่เผยแพร่พระพุทธศาสนาของศาสนิกชนที่ดี	อุดหนุนงบประมาณในการจัดการเรียนการสอนธรรมศึกษา/อบรมกิจกรรมด้านพระพุทธศาสนา ให้แก่ศูนย์ศึกษาพระพุทธศาสนาวันอาทิตย์วัดปากกลัด (ดำเนินการตามความเหมาะสม)	๑๕,๐๐๐ (งบเทศบาล) เงินอุดหนุน	๑๕,๐๐๐ (งบเทศบาล) เงินอุดหนุน	๑๕,๐๐๐ (งบเทศบาล) เงินอุดหนุน	๑๕,๐๐๐ (งบเทศบาล) เงินอุดหนุน	๑๕,๐๐๐ (งบเทศบาล) เงินอุดหนุน	ความพึงพอใจในมาตรฐานการศึกษาในระดับท้องถิ่น	เด็ก เยาวชนได้รับการปลูกฝังคุณธรรม จริยธรรมและการทำหน้าที่เผยแพร่พระพุทธศาสนา	กองการศึกษา
๖	โครงการเข้าค่ายปฏิบัติธรรมสำนึกในความเป็นไทย	เพื่อส่งเสริมหลักธรรมให้เกิดขึ้นในเด็กและเยาวชน	จัดกิจกรรมอบรมให้ความรู้หลักธรรมพื้นฐานแก่นักเรียนของโรงเรียนในเขตเทศบาลตำบลบางตะบูน	๔๐,๐๐๐ (งบเทศบาล)	๔๐,๐๐๐ (งบเทศบาล)	๔๐,๐๐๐ (งบเทศบาล)	๔๐,๐๐๐ (งบเทศบาล)	๔๐,๐๐๐ (งบเทศบาล)	จำนวนนักเรียนที่ได้รับการปลูกฝังความรู้หลักธรรมพื้นฐาน	นักเรียนสามารถนำหลักธรรมคำสอนมาปรับใช้ใน ชีวิตประจำวันได้อย่างมีประสิทธิภาพ	กองการศึกษา

ที่	โครงการ	วัตถุประสงค์	เป้าหมาย (ผลผลิตของโครงการ)	งบประมาณ (บาท)					ตัวชี้วัด (KPI)	ผลที่คาดว่าจะได้รับ	หน่วยงาน รับผิดชอบหลัก
				๒๕๖๖	๒๕๖๗	๒๕๖๘	๒๕๖๙	๒๕๗๐			
๗	โครงการจัดงาน เทิดพระเกียรติพลเรือเอก พระเจ้าบรมวงศ์เธอ พระองค์เจ้าอากาศทเวียรดิ วงศ์ กรมหลวงชุมพรเขต อุดมศักดิ์	เพื่อเป็นการระลึกถึงคุณ งามความดีของพลเรือเอก พระเจ้าบรมวงศ์เธอ พระองค์เจ้าอากาศ ทเวียรดิวงศ์ กรมหลวง ชุมพรเขตอุดมศักดิ์	จัดกิจกรรมเทิดพระเกียรติพลเรือ เอก พระเจ้าบรมวงศ์เธอพระองค์ เจ้าอากาศทเวียรดิวงศ์ กรมหลวง ชุมพรเขตอุดมศักดิ์ เนื่องในวัน คล้ายวันประสูติ (๑๙ ธันวาคม)และ เนื่องในวันคล้ายวันสิ้นพระชนม์ (๑๙ พฤษภาคม) ณ บริเวณศาล กรมหลวงชุมพรเขตอุดมศักดิ์ ปากอ่าวบางตะบูน หมู่ที่ ๓ ตำบล บางตะบูนออก	๒๐๐,๐๐๐ (งบเทศบาล)	๒๐๐,๐๐๐ (งบเทศบาล)	๒๐๐,๐๐๐ (งบเทศบาล)	๒๐๐,๐๐๐ (งบเทศบาล)	๒๐๐,๐๐๐ (งบเทศบาล)	จำนวนผู้เข้าร่วม โครงการ/กิจกรรม	ประชาชนได้ แสดงออกถึงความ จงรักภักดีต่อสถาบัน พระมหากษัตริย์ที่ ตนเองเคารพและ เทิดทูน	สำนักปลัดเทศบาล
	รวม	๗	โครงการ	๕๘๓,๐๐๐	๕๘๓,๐๐๐	๕๘๓,๐๐๐	๕๘๓,๐๐๐	๕๘๓,๐๐๐			

รายละเอียดโครงการพัฒนา  
 แผนพัฒนาท้องถิ่น (พ.ศ. ๒๕๖๖ - ๒๕๗๐) ฉบับทบทวน ครั้งที่ ๑/๒๕๖๖  
 เทศบาลตำบลบางตะบูน อำเภอบ้านแหลม จังหวัดเพชรบุรี

- ก. ยุทธศาสตร์ชาติ ๒๐ ปี : ยุทธศาสตร์ที่ ๖ ยุทธศาสตร์ชาติด้านการปรับสมดุลและพัฒนาระบบการบริหารจัดการภาครัฐ
- ข. แผนพัฒนาเศรษฐกิจและสังคมแห่งชาติ ฉบับที่ ๑๓ : หมายความว่า ๑๓ ไทยมีภาครัฐที่ทันสมัย มีประสิทธิภาพ และตอบโจทย์ประชาชน
- ค. Sustainable Development Goals (SDGs) : เป้าหมายที่ ๑๗ เสริมความแข็งแกร่งให้แก่กลไกการดำเนินงานและฟื้นฟูหุ้นส่วนความร่วมมือระดับโลก เพื่อการพัฒนาที่ยั่งยืน
- ง. ยุทธศาสตร์จังหวัดเพชรบุรี : ประเด็นการพัฒนาด้าน ๔ การพัฒนาแบบมีส่วนร่วมสู่เมืองสร้างสรรค์ระดับสากล ด้วยทุนทางศิลปะ วัฒนธรรม การท่องเที่ยวบนฐานทรัพยากร อัตลักษณ์ของท้องถิ่น และศักยภาพของพื้นที่
- จ. ยุทธศาสตร์การพัฒนาขององค์กรปกครองส่วนท้องถิ่นในเขตจังหวัดเพชรบุรี : ยุทธศาสตร์ที่ ๗ ด้านการพัฒนากระบวนการบริหารจัดการที่ดีในองค์กรและการมีส่วนร่วมของประชาชน  
 ยุทธศาสตร์ที่ ๗ ด้านการพัฒนากระบวนการบริหารจัดการที่ดีในองค์กรและการมีส่วนร่วมของประชาชน  
 ๗.๑ กลยุทธ์ ส่งเสริมสนับสนุนด้านการพัฒนากระบวนการบริหารจัดการที่ดีในองค์กรและส่งเสริมการมีส่วนร่วมของประชาชนในการพัฒนาท้องถิ่น  
 (๑) แผนงานบริหารงานทั่วไป

ที่	โครงการ	วัตถุประสงค์	เป้าหมาย (ผลผลิตของโครงการ)	งบประมาณ (บาท)					ตัวชี้วัด (KPI)	ผลที่คาดว่าจะได้รับ	หน่วยงาน รับผิดชอบหลัก
				๒๕๖๖	๒๕๖๗	๒๕๖๘	๒๕๖๙	๒๕๗๐			
๑	โครงการพัฒนาและส่งเสริมศักยภาพการบริหารจัดการศูนย์แผนที่ภาคีและทะเบียนทรัพย์สินของเทศบาลตำบลบางตะบูน	เพื่อพัฒนาและส่งเสริมศักยภาพการบริหารจัดการศูนย์แผนที่ภาคีและทะเบียนทรัพย์สินของเทศบาลตำบลบางตะบูนให้มีประสิทธิภาพเพิ่มขึ้น เพื่อรองรับการศึกษาดูงานหรือการประชาสัมพันธ์งานตามภารกิจ	จัดกิจกรรมพัฒนา/หรือพัฒนาปรับปรุงข้อมูลแผนที่ภาคีและทะเบียนทรัพย์สินให้สามารถรองรับการศึกษาดูงานหรือการประชาสัมพันธ์งานตามภารกิจ	๑๐๐,๐๐๐	๑๐๐,๐๐๐	๑๐๐,๐๐๐	๑๐๐,๐๐๐	๑๐๐,๐๐๐	ระดับความสำเร็จตามวัตถุประสงค์โครงการไม่น้อยกว่าร้อยละ ๘๐	เทศบาลตำบลบางตะบูนมีการบริหารจัดการศูนย์แผนที่ภาคีและทะเบียนทรัพย์สินที่มีประสิทธิภาพ	กองคลัง
๒	โครงการสนับสนุนงบประมาณเพื่อสมทบค่ากระแสไฟฟ้า	เพื่อส่งเสริมการบริหารจัดการองค์กรที่ดีให้แก่ผู้รับบริการด้านงานทะเบียนราษฎร	อุดหนุนงบประมาณให้แก่สำนักทะเบียนของอำเภอบ้านแหลม โดยความเห็นชอบของคณะอนุกรรมการกระจายอำนาจจังหวัดฯ	๓๐,๐๐๐ (งบเทศบาล)	๓๐,๐๐๐ (งบเทศบาล)	๓๐,๐๐๐ (งบเทศบาล)	๓๐,๐๐๐ (งบเทศบาล)	๓๐,๐๐๐ (งบเทศบาล)	ระดับความสำเร็จในการบริหารจัดการที่ดีในองค์กร	ประชาชนผู้รับบริการมีความประทับใจในการบริการของหน่วยงานภาครัฐ	สำนักปลัดเทศบาล

ที่	โครงการ	วัตถุประสงค์	เป้าหมาย (ผลผลิตของโครงการ)	งบประมาณ (บาท)					ตัวชี้วัด (KPI)	ผลที่คาดว่าจะ จะได้รับ	หน่วยงาน รับผิดชอบหลัก
				๒๕๖๖	๒๕๖๗	๒๕๖๘	๒๕๖๙	๒๕๗๐			
๓	โครงการพัฒนาและเสริมสร้างประสิทธิภาพในการบริหารงานของคณะผู้บริหาร สมาชิกสภาเทศบาล และบุคลากรของเทศบาลตำบลบางตะบูน	เพื่อเพิ่มพูนความรู้ความสามารถในการบริหารงานให้แก่ นายกเทศมนตรี รองนายกเทศมนตรี ที่ปรึกษา นายกฯ เลขานุการฯ สมาชิกสภาเทศบาลและบุคลากรของเทศบาล	จัดฝึกอบรมและศึกษาดูงานเพื่อเพิ่มศักยภาพให้กับคณะผู้บริหาร/เลขานุการนายก/ที่ปรึกษานายก/สมาชิกสภาเทศบาล/พนักงานเทศบาล/ลูกจ้างประจำและพนักงานจ้างเทศบาล	๒๐๐,๐๐๐ (งบเทศบาล)	๒๐๐,๐๐๐ (งบเทศบาล)	๒๐๐,๐๐๐ (งบเทศบาล)	๒๐๐,๐๐๐ (งบเทศบาล)	๒๐๐,๐๐๐ (งบเทศบาล)	ระดับความสำเร็จตามวัตถุประสงค์โครงการไม่น้อยกว่าร้อยละ ๘๐	ผู้บริหารท้องถิ่นและเจ้าหน้าที่ของเทศบาลตำบลบางตะบูนมีความรู้ความเข้าใจในการปฏิบัติงานเพื่อดำเนินงานตามอำนาจหน้าที่ของท้องถิ่น	สำนักปลัดเทศบาล
๔	โครงการอบรมและพัฒนาศักยภาพบุคลากรของเทศบาลตำบลบางตะบูน	เพื่อเพิ่มพูนความรู้ และพัฒนาทักษะ ความเชี่ยวชาญในสายอาชีพให้แก่ บุคลากรของเทศบาล	จัดอบรมให้ความรู้เพื่อเสริมสร้างศักยภาพแก่บุคลากรของเทศบาล ตามหลักสูตรของทางราชการกำหนด	๕๐,๐๐๐ (งบเทศบาล)	๕๐,๐๐๐ (งบเทศบาล)	๕๐,๐๐๐ (งบเทศบาล)	๕๐,๐๐๐ (งบเทศบาล)	๕๐,๐๐๐ (งบเทศบาล)	ระดับความสำเร็จตามวัตถุประสงค์โครงการไม่น้อยกว่าร้อยละ ๘๐	บุคลากรของเทศบาลมีความรู้ความเข้าใจในการปฏิบัติงานภายใต้ระเบียบกฎหมายเพื่อดำเนินงานตามอำนาจหน้าที่ของท้องถิ่น	สำนักปลัดเทศบาล
๕	โครงการอบรมให้ความรู้ด้านกฎหมาย	เพื่อเพิ่มพูนความรู้ และพัฒนาทักษะ ความเชี่ยวชาญในสายอาชีพด้านกฎหมายและระเบียบต่างๆ ให้แก่ บุคลากรของเทศบาล	จัดอบรมให้ความรู้เพื่อเสริมสร้างศักยภาพแก่บุคลากรของเทศบาล ตามหลักสูตรของทางราชการกำหนด	๓๐,๐๐๐ (งบเทศบาล)	๓๐,๐๐๐ (งบเทศบาล)	๓๐,๐๐๐ (งบเทศบาล)	๓๐,๐๐๐ (งบเทศบาล)	๓๐,๐๐๐ (งบเทศบาล)	ระดับความสำเร็จตามวัตถุประสงค์โครงการไม่น้อยกว่าร้อยละ ๘๐	บุคลากรของเทศบาลมีความรู้ความเข้าใจในการปฏิบัติงานภายใต้ระเบียบกฎหมายเพื่อดำเนินงานตามอำนาจหน้าที่ของท้องถิ่น	สำนักปลัดเทศบาล
๖	โครงการต่อต้าน ป้องกันและปราบปรามการทุจริตและประพฤติมิชอบในหน่วยงานของรัฐ	เพื่อเพิ่มพูนความรู้ และตระหนักถึงการป้องกันและปราบปรามการทุจริตและประพฤติมิชอบในหน่วยงานของรัฐ ให้แก่บุคลากรของเทศบาล	จัดอบรมให้ความรู้ หรือจัดกิจกรรมป้องกันและปราบปรามการทุจริตและประพฤติมิชอบในหน่วยงานของรัฐ	๒๕,๐๐๐ (งบเทศบาล)	๒๕,๐๐๐ (งบเทศบาล)	๒๕,๐๐๐ (งบเทศบาล)	๒๕,๐๐๐ (งบเทศบาล)	๒๕,๐๐๐ (งบเทศบาล)	ระดับความสำเร็จตามวัตถุประสงค์โครงการไม่น้อยกว่าร้อยละ ๘๐	บุคลากรของเทศบาลมีความรู้และปฏิบัติงานด้วยความโปร่งใสปราศจากการทุจริตคอร์รัปชัน	สำนักปลัดเทศบาล

ที่	โครงการ	วัตถุประสงค์	เป้าหมาย (ผลผลิตของโครงการ)	งบประมาณ (บาท)					ตัวชี้วัด (KPI)	ผลที่คาดว่าจะได้รับ	หน่วยงาน รับผิดชอบหลัก
				๒๕๖๖	๒๕๖๗	๒๕๖๘	๒๕๖๙	๒๕๗๐			
๗	โครงการป้องกันผลประโยชน์ทับซ้อน	เพื่อเพิ่มพูนความรู้ และตระหนักถึงการป้องกันผลประโยชน์ทับซ้อนให้แก่บุคลากรของเทศบาล	จัดอบรมให้ความรู้ หรือจัดกิจกรรมป้องกันผลประโยชน์ทับซ้อน	๒๕,๐๐๐ (งบเทศบาล)	๒๕,๐๐๐ (งบเทศบาล)	๒๕,๐๐๐ (งบเทศบาล)	๒๕,๐๐๐ (งบเทศบาล)	๒๕,๐๐๐ (งบเทศบาล)	ระดับความสำเร็จตามวัตถุประสงค์โครงการไม่น้อยกว่าร้อยละ ๘๑	บุคลากรของเทศบาลมีความรู้และปฏิบัติงานด้วยความโปร่งใสปราศจากการทุจริตคอร์รัปชัน	สำนักปลัดเทศบาล
๘	โครงการจัดทำวารสารรายงานกิจการประจำปีของเทศบาลตำบลบางตะบูน	เพื่อรายงานผลการปฏิบัติงานตามอำนาจหน้าที่ของเทศบาลให้ประชาชนทราบอย่างทั่วถึง	จัดทำวารสารของเทศบาล ตามหลักเกณฑ์ของทางราชการกำหนด	๑๕๐,๐๐๐ (งบเทศบาล)	๑๕๐,๐๐๐ (งบเทศบาล)	๑๕๐,๐๐๐ (งบเทศบาล)	๑๕๐,๐๐๐ (งบเทศบาล)	๑๕๐,๐๐๐ (งบเทศบาล)	ระดับความสำเร็จในรับรู้ผลการรับรู้ผลการปฏิบัติงานของประชาชน ไม่น้อยกว่าร้อยละ ๘๐	ประชาชนรับรู้ผลการปฏิบัติงานตามอำนาจหน้าที่ของเทศบาล	สำนักปลัดเทศบาล
๙	โครงการพัฒนาระบบสำนักงานอัตโนมัติ ของเทศบาลตำบลบางตะบูน	เพื่อพัฒนาระบบเทคโนโลยีสารสนเทศ ในการปรับเปลี่ยนการออกเอกสารทางราชการให้สามารถทำได้ในแบบอิเล็กทรอนิกส์ (e-Licensing Transformation)	จัดการวางระบบหรือกระบวนการสำหรับออกเอกสารอิเล็กทรอนิกส์ รองรับกระบวนการทำงานอย่างครบถ้วนกระบวนการของเอกสาร เช่น การจัดทำ การลงลายมือชื่ออิเล็กทรอนิกส์ การส่งและการรับ การตรวจสอบ การนำไปใช้ประโยชน์หรือประมวลผลเพื่อการใช้งาน การเก็บรักษา และการการยกเลิกเอกสาร	๕๐๐,๐๐๐ (งบเทศบาล)	๕๐๐,๐๐๐ (งบเทศบาล)	๕๐๐,๐๐๐ (งบเทศบาล)	๕๐๐,๐๐๐ (งบเทศบาล)	๕๐๐,๐๐๐ (งบเทศบาล)	ระดับความสำเร็จตามวัตถุประสงค์โครงการไม่น้อยกว่าร้อยละ ๘๐	เทศบาลตำบลบางตะบูนมีการจัดวางระบบหรือกระบวนการสำหรับออกเอกสารอิเล็กทรอนิกส์	สำนักปลัดเทศบาล
๑๐	โครงการจัดงานวันเทศบาล	เพื่อส่งเสริมให้บุคลากรของเทศบาลตระหนักถึงความสำคัญขององค์กร และการปฏิบัติงานเพื่อประชาชน	จัดกิจกรรมให้บุคลากรของเทศบาลตระหนักถึงความสำคัญขององค์กร และการปฏิบัติงานเพื่อประชาชน	๓๕,๐๐๐ (งบเทศบาล)	๓๕,๐๐๐ (งบเทศบาล)	๓๕,๐๐๐ (งบเทศบาล)	๓๕,๐๐๐ (งบเทศบาล)	๓๕,๐๐๐ (งบเทศบาล)	ระดับความสำเร็จตามวัตถุประสงค์โครงการไม่น้อยกว่าร้อยละ ๘๐	บุคลากรของเทศบาลเห็นความสำคัญขององค์กร และการปฏิบัติงานเพื่อประชาชน	สำนักปลัดเทศบาล
๑๑	โครงการประชาคมเพื่อส่งเสริมการมีส่วนร่วมของประชาชนในการจัดทำแผนพัฒนาท้องถิ่น	เพื่อมุ่งเน้นการมีส่วนร่วมของประชาชนในการจัดทำแผนพัฒนาท้องถิ่นภายใต้หลักธรรมาภิบาล	จัดกิจกรรมประชาคม เพื่อจัดทำแผนพัฒนาท้องถิ่น	๒๐,๐๐๐ (งบเทศบาล)	๒๐,๐๐๐ (งบเทศบาล)	๒๐,๐๐๐ (งบเทศบาล)	๒๐,๐๐๐ (งบเทศบาล)	๒๐,๐๐๐ (งบเทศบาล)	ระดับความสำเร็จตามวัตถุประสงค์โครงการไม่น้อยกว่าร้อยละ ๘๐	ประชาชนมีส่วนร่วมในการจัดทำแผนพัฒนาท้องถิ่น	สำนักปลัดเทศบาล

ที่	โครงการ	วัตถุประสงค์	เป้าหมาย (ผลผลิตของโครงการ)	งบประมาณ (บาท)					ตัวชี้วัด (KPI)	ผลที่คาดว่าจะได้รับ	หน่วยงาน รับผิดชอบหลัก
				๒๕๖๖	๒๕๖๗	๒๕๖๘	๒๕๖๙	๒๕๗๐			
๑๒	โครงการฝึกอบรมเจ้าพนักงานผู้ดำเนินการเลือกตั้งและเจ้าหน้าที่ที่เกี่ยวข้องกับการเลือกตั้ง	เพื่ออบรมให้ความรู้เกี่ยวกับการปฏิบัติหน้าที่ของคณะกรรมการประจำหน่วยเลือกตั้ง เจ้าหน้าที่รักษาความปลอดภัยประจำหน่วยเลือกตั้ง และเจ้าหน้าที่ที่เกี่ยวข้อง	จัดฝึกอบรมเกี่ยวกับการปฏิบัติหน้าที่ของคณะกรรมการประจำหน่วยเลือกตั้ง เจ้าหน้าที่รักษาความปลอดภัยประจำหน่วยเลือกตั้ง และเจ้าหน้าที่ที่เกี่ยวข้อง	๓๐,๐๐๐ (งบเทศบาล)	๓๐,๐๐๐ (งบเทศบาล)	๓๐,๐๐๐ (งบเทศบาล)	๓๐,๐๐๐ (งบเทศบาล)	๓๐,๐๐๐ (งบเทศบาล)	ระดับความสำเร็จตามวัตถุประสงค์โครงการไม่น้อยกว่าร้อยละ ๘๐	กลุ่มเป้าหมายมีความรู้และเข้าใจในบทบาทและหน้าที่ตามกฎหมายกำหนด	สำนักปลัดเทศบาล
	รวม	๑๒	โครงการ	๑,๑๙๕,๐๐๐	๑,๑๙๕,๐๐๐	๑,๑๙๕,๐๐๐	๑,๑๙๕,๐๐๐	๑,๑๙๕,๐๐๐			

รายละเอียดโครงการพัฒนา  
 แผนพัฒนาท้องถิ่น (พ.ศ. ๒๕๖๖ - ๒๕๗๐) ฉบับทบทวน ครั้งที่ ๑/๒๕๖๖  
 เทศบาลตำบลบางตะบูน อำเภอบ้านแหลม จังหวัดเพชรบุรี

- ก. ยุทธศาสตร์ชาติ ๒๐ ปี : ยุทธศาสตร์ที่ ๖ ยุทธศาสตร์ชาติด้านการปรับสมดุลและพัฒนาาระบบการบริหารจัดการภาครัฐ
- ข. แผนพัฒนาเศรษฐกิจและสังคมแห่งชาติ ฉบับที่ ๑๓ : หมายความว่า ๑๓ ไทยมีภาครัฐที่ทันสมัย มีประสิทธิภาพ และตอบโจทย์ประชาชน
- ค. Sustainable Development Goals (SDGs) : เป้าหมายที่ ๑๗ เสริมความแข็งแกร่งให้แก่กลไกการดำเนินงานและฟื้นฟูหุ้นส่วนความร่วมมือระดับโลก เพื่อการพัฒนาที่ยั่งยืน
- ง. ยุทธศาสตร์จังหวัดเพชรบุรี : ประเด็นการพัฒนาที่ ๔ การพัฒนาแบบมีส่วนร่วมสู่เมืองสร้างสรรค์ระดับสากล ด้วยทุนทางศิลปะ วัฒนธรรม การท่องเที่ยวบนฐานทรัพยากร อัตลักษณ์ของท้องถิ่น และศักยภาพของพื้นที่
- จ. ยุทธศาสตร์พัฒนาขององค์กรปกครองส่วนท้องถิ่นในเขตจังหวัดเพชรบุรี : ยุทธศาสตร์ที่ ๗ ด้านการพัฒนาระบบการบริหารจัดการที่ดีในองค์กรและการมีส่วนร่วมของประชาชน  
 ยุทธศาสตร์ที่ ๗ ด้านการพัฒนาระบบการบริหารจัดการที่ดีในองค์กรและการมีส่วนร่วมของประชาชน  
 ๗.๒ กลยุทธ์ ส่งเสริมสนับสนุนด้านการพัฒนาระบบการบริหารจัดการที่ดีในองค์กรและส่งเสริมการมีส่วนร่วมของประชาชนในการพัฒนาท้องถิ่น  
 (๑) แผนงานการรักษาความสงบภายใน

ที่	โครงการ	วัตถุประสงค์	เป้าหมาย (ผลผลิตของโครงการ)	งบประมาณ (บาท)					ตัวชี้วัด (KPI)	ผลที่คาดว่าจะได้รับ	หน่วยงาน รับผิดชอบหลัก
				๒๕๖๖	๒๕๖๗	๒๕๖๘	๒๕๖๙	๒๕๗๐			
๑	โครงการศูนย์ปฏิบัติการร่วมในการช่วยเหลือประชาชนขององค์กรปกครองส่วนท้องถิ่น	เพื่อช่วยเหลือประชาชนขององค์กรปกครองส่วนท้องถิ่นในพื้นที่อำเภอบ้านแหลม ด้านสาธารณสุข การส่งเสริมและพัฒนาคุณภาพชีวิตการเฝ้าระวังและระงับโรคติดต่อ รวมทั้งการอำนวยความสะดวก การรวบรวมปัญหาความต้องการของประชาชน การให้บริการข้อมูลข่าวสารต่างๆ	อุดหนุนงบประมาณให้กับองค์กรปกครองส่วนท้องถิ่นในเขตอำเภอบ้านแหลม	๑๘,๐๐๐ (งบเทศบาล)	๑๘,๐๐๐ (งบเทศบาล)	๑๘,๐๐๐ (งบเทศบาล)	๑๘,๐๐๐ (งบเทศบาล)	๑๘,๐๐๐ (งบเทศบาล)	ระดับความสำเร็จในช่วยเหลือประชาชนขององค์กรปกครองส่วนท้องถิ่น	ประชาชนผู้รับบริการเข้าถึงการบริการของหน่วยงานภาครัฐและได้รับความช่วยเหลือต่างๆอย่างเหมาะสม	สำนักปลัดเทศบาล

ที่	โครงการ	วัตถุประสงค์	เป้าหมาย (ผลผลิตของโครงการ)	งบประมาณ (บาท)					ตัวชี้วัด (KPI)	ผลที่คาดว่าจะได้รับ	หน่วยงาน รับผิดชอบหลัก
				๒๕๖๖	๒๕๖๗	๒๕๖๘	๒๕๖๙	๒๕๗๐			
๒	โครงการจิตอาสาพัฒนาเทศบาลตำบลบางตะบูน	๑. เพื่อจัดกิจกรรมจิตอาสาพัฒนาเทศบาลตำบลบางตะบูน ๒. เพื่อให้ประชาชนมีส่วนร่วมในการเป็นจิตอาสา	จัดกิจกรรมพัฒนาทำความสะอาดในพื้นที่เขตเทศบาลตำบลบางตะบูน เนื่องในโอกาสวันสำคัญต่างๆ โดยมีผู้เข้าร่วมกิจกรรม ประกอบด้วยคณะผู้บริหารเทศบาล สมาชิกสภาเทศบาล พนักงานเทศบาล พนักงานจ้าง ส่วนราชการในพื้นที่ กำนัน ผู้ใหญ่บ้าน ผู้นำชุมชน กลุ่ม ชมรมต่างๆ นักเรียน และประชาชนในเขตเทศบาล จำนวน ๑๐๐ คน	๑๐,๐๐๐ (งบเทศบาล)	๑๐,๐๐๐ (งบเทศบาล)	๑๐,๐๐๐ (งบเทศบาล)	๑๐,๐๐๐ (งบเทศบาล)	๑๐,๐๐๐ (งบเทศบาล)	๑) จำนวนครั้งในการจัดกิจกรรม ๒) จำนวนผู้เข้าร่วมกิจกรรม	ประชาชนมีส่วนร่วมในการเป็นจิตอาสาพัฒนาท้องถิ่น	สำนักปลัดเทศบาล
	รวม	๒	โครงการ	๒๘,๐๐๐	๒๘,๐๐๐	๒๘,๐๐๐	๒๘,๐๐๐	๒๘,๐๐๐			



รายละเอียดโครงการพัฒนา  
แผนพัฒนาท้องถิ่น (พ.ศ. ๒๕๖๖ - ๒๕๗๐) ฉบับทบทวน ครั้งที่ ๑/๒๕๖๖  
เทศบาลตำบลบางตะบูน อำเภอบ้านแหลม จังหวัดเพชรบุรี

- ก. ยุทธศาสตร์ชาติ ๒๐ ปี : ยุทธศาสตร์ที่ ๖ ยุทธศาสตร์ชาติด้านการปรับสมดุลและพัฒนาระบบการบริหารจัดการภาครัฐ
- ข. แผนพัฒนาเศรษฐกิจและสังคมแห่งชาติ ฉบับที่ ๑๓ : หมายความว่า ๑๓ ไทยมีภาครัฐที่ทันสมัย มีประสิทธิภาพ และตอบโจทย์ประชาชน
- ค. Sustainable Development Goals (SDGs) : เป้าหมายที่ ๑๗ เสริมความแข็งแกร่งให้แก่กลไกการดำเนินงานและฟื้นฟูส่วนความร่วมมือระดับโลก เพื่อการพัฒนาที่ยั่งยืน
- ง. ยุทธศาสตร์จังหวัดเพชรบุรี : ประเด็นการพัฒนาที่ ๔ การพัฒนาแบบมีส่วนร่วมสู่เมืองสร้างสรรค์ระดับสากล ด้วยทุนทางศิลปะ วัฒนธรรม การท่องเที่ยวบนฐานทรัพยากร อัตลักษณ์ของท้องถิ่น และศักยภาพของพื้นที่
- จ. ยุทธศาสตร์การพัฒนาขององค์กรปกครองส่วนท้องถิ่นในเขตจังหวัดเพชรบุรี : ยุทธศาสตร์ที่ ๗ ด้านการพัฒนากระบวนการบริหารจัดการที่ดีในองค์กรและการมีส่วนร่วมของประชาชน  
ยุทธศาสตร์ที่ ๗ ด้านการพัฒนากระบวนการบริหารจัดการที่ดีในองค์กรและการมีส่วนร่วมของประชาชน  
๗.๓ กลยุทธ์ ส่งเสริมสนับสนุนด้านการพัฒนากระบวนการบริหารจัดการที่ดีในองค์กรและส่งเสริมการมีส่วนร่วมของประชาชนในการพัฒนาท้องถิ่น  
(๑) แผนงานอุตสาหกรรมและการโยธา

ที่	โครงการ	วัตถุประสงค์	เป้าหมาย (ผลผลิตของโครงการ)	งบประมาณ (บาท)					ตัวชี้วัด (KPI)	ผลที่คาดว่าจะได้รับ	หน่วยงาน รับผิดชอบหลัก
				๒๕๖๖	๒๕๖๗	๒๕๖๘	๒๕๖๙	๒๕๗๐			
๑	โครงการจัดทำผังเมืองรวมชุมชน	เพื่อรองรับการเปลี่ยนแปลงพื้นที่ในอนาคตเพื่อพัฒนาท้องถิ่นโดยมีส่วนร่วมของประชาชนและเป็นการส่งเสริมแนวทางในการประชาสัมพันธ์ให้ประชาชนในท้องถิ่นได้ทราบและเข้าใจถึงประโยชน์ของผังเมืองฯ	๑) จัดทำสื่อเผยแพร่ประชาสัมพันธ์ ของระบบผังเมืองรวมชุมชนตามหลักเกณฑ์ทางราชการกำหนด ๒) จัดโครงการประชุมทบทวนผังเมืองรวม ฯลฯ	๒๐,๐๐๐ (งบเทศบาล)	๒๐,๐๐๐ (งบเทศบาล)	๒๐,๐๐๐ (งบเทศบาล)	๒๐,๐๐๐ (งบเทศบาล)	๒๐,๐๐๐ (งบเทศบาล)	ระดับความสำเร็จในการมีส่วนร่วมระหว่างภาครัฐและประชาชน	เกิดความเข้าใจและพลังการมีส่วนร่วมในภาคประชาชนในการพัฒนาท้องถิ่นอย่างยั่งยืน	กองช่าง
๒	โครงการปรับปรุงห้องน้ำ (ชาย-หญิง) ภายในอาคารสำนักงานเทศบาลตำบลบางตะบูน หมู่ที่ ๓ ตำบลบางตะบูนออก	เพื่อบำรุงรักษาและดูแลทรัพย์สินของเทศบาลให้อยู่ในสภาพพร้อมใช้งาน และเพิ่มประสิทธิภาพในการให้บริการประชาชนทุกกลุ่ม เช่น ผู้สูงอายุ ผู้พิการ	ปรับปรุงห้องน้ำ (ชาย-หญิง) พร้อมติดตั้งอุปกรณ์ราวจับ ราวทรงตั้ง สำหรับผู้สูงอายุ สำหรับผู้พิการ และปรับปรุงฝ้าเพดาน และปรับปรุงส่วนอื่นๆให้มีสภาพพร้อมใช้งาน			๓๕๐,๐๐๐ (งบเทศบาล, งบหน่วยงานอื่น)			จำนวนพื้นที่ให้บริการประชาชนมีคุณภาพและได้มาตรฐานเพิ่มขึ้นสามารถรองรับประชาชนได้ทุกกลุ่ม	เทศบาลตำบลบางตะบูนมีความพร้อมและสภาพแวดล้อมที่มีประสิทธิภาพในการให้บริการประชาชนหรือหน่วยงานต่างๆ	สำนักปลัดเทศบาล

ที่	โครงการ	วัตถุประสงค์	เป้าหมาย (ผลผลิตของโครงการ)	งบประมาณ (บาท)					ตัวชี้วัด (KPI)	ผลที่คาดว่าจะได้รับ	หน่วยงาน รับผิดชอบหลัก
				๒๕๖๖	๒๕๖๗	๒๕๖๘	๒๕๖๙	๒๕๗๐			
๓	โครงการปรับปรุงภูมิทัศน์บริเวณอาคารสำนักงานเทศบาลตำบลบางตะบูน หมู่ที่ ๓ ตำบลบางตะบูนออก	เพื่อปรับปรุงพัฒนาสภาพแวดล้อมของเทศบาลให้เหมาะสมแก่การให้บริการประชาชนหรือหน่วยงานต่างๆ	ปรับปรุงภูมิทัศน์บริเวณอาคารสำนักงานเทศบาลตำบลบางตะบูน เช่น สร้างศาลา หอพระ ปรับปรุงบริเวณสนามหน้าสำนักงานเทศบาลฯ หรือปรับปรุงส่วนอื่นโดยรอบ		๖๕๐,๐๐๐ (งบเทศบาล, งบหน่วยงานอื่น)				จำนวนพื้นที่รองรับหรือให้บริการประชาชน/หน่วยงานต่างๆ มีคุณภาพและได้มาตรฐานเพิ่มขึ้น	เทศบาลตำบลบางตะบูนมีความพร้อมและสภาพแวดล้อมที่มีประสิทธิภาพในการให้บริการประชาชนหรือหน่วยงานต่างๆ	สำนักปลัดเทศบาล
๔	โครงการติดตั้งป้ายประชาสัมพันธ์โครงการหลักบริเวณด้านหน้าสำนักงานเทศบาลตำบลบางตะบูน หมู่ที่ ๓ ตำบลบางตะบูนออก	เพื่อให้ประชาสัมพันธ์ข้อมูลข่าวสารทางราชการหรือกิจกรรมต่างๆ ของเทศบาล	ก่อสร้างป้ายประชาสัมพันธ์ โครงการขยายเหล็ก บริเวณด้านหน้าสำนักงานเทศบาลฯ ขนาดความสูงจากพื้น ๒ เมตร ขนาดความกว้างของป้าย ๓ เมตร ยาว ๔ เมตร จำนวน ๑ ป้าย	๑๕๐,๐๐๐ (งบเทศบาล, งบหน่วยงานอื่น)				จำนวนป้ายประชาสัมพันธ์ที่มีความมั่นคงแข็งแรงเพิ่มขึ้นตามแผน	เทศบาลตำบลบางตะบูนมีความพร้อมในการให้บริการข้อมูลข่าวสารแก่ประชาชน	สำนักปลัดเทศบาล	
๕	โครงการปรับปรุงระบบระบายน้ำ อาคารหอประชุมเทศบาลตำบลบางตะบูน หมู่ที่ ๓ ตำบลบางตะบูนออก	เพื่อบำรุงรักษาและดูแลทรัพย์สินของเทศบาลให้อยู่ในสภาพพร้อมใช้งาน และเพิ่มประสิทธิภาพในการให้บริการประชาชนหรือหน่วยงานต่างๆ	ปรับปรุงท่อระบายน้ำ,ระบบระบายน้ำอาคาร และระบบสุขาภิบาล อาคารหอประชุมเทศบาลตำบลบางตะบูน		๘๐๐,๐๐๐ (งบเทศบาล, งบหน่วยงานอื่น)			จำนวนสถานที่รองรับหรือให้บริการประชาชน/หน่วยงานต่างๆ มีคุณภาพและได้มาตรฐานเพิ่มขึ้น	เทศบาลตำบลบางตะบูนมีความพร้อมและสภาพแวดล้อมที่มีประสิทธิภาพในการให้บริการประชาชนหรือหน่วยงานต่างๆ	สำนักปลัดเทศบาล	
๖	โครงการปรับปรุงระบบเครื่องเสียง ภายในอาคารหอประชุมเทศบาลตำบลบางตะบูน หมู่ที่ ๓ ตำบลบางตะบูนออก	เพื่อบำรุงรักษาและดูแลทรัพย์สินของเทศบาลให้อยู่ในสภาพพร้อมใช้งาน และเพิ่มประสิทธิภาพในการให้บริการประชาชนหรือหน่วยงานต่างๆ	ปรับปรุงระบบเครื่องเสียง ภายในอาคารหอประชุมเทศบาลตำบลบางตะบูน		๓๕๐,๐๐๐ (งบเทศบาล, งบหน่วยงานอื่น)			จำนวนสถานที่รองรับหรือให้บริการประชาชน/หน่วยงานต่างๆ มีคุณภาพและได้มาตรฐานเพิ่มขึ้น	เทศบาลตำบลบางตะบูนมีความพร้อมและสภาพแวดล้อมที่มีประสิทธิภาพในการให้บริการประชาชนหรือหน่วยงานต่างๆ	สำนักปลัดเทศบาล	

ที่	โครงการ	วัตถุประสงค์	เป้าหมาย (ผลผลิตของโครงการ)	งบประมาณ (บาท)					ตัวชี้วัด (KPI)	ผลที่คาดว่าจะได้รับ	หน่วยงาน รับผิดชอบหลัก
				๒๕๖๖	๒๕๖๗	๒๕๖๘	๒๕๖๙	๒๕๗๐			
๗	โครงการติดตั้งระบบเครื่องปรับอากาศภายในอาคารหอประชุมเทศบาลตำบลบางตะบูน หมู่ที่ ๓ ตำบลบางตะบูนออก	เพื่อระบายความร้อนภายในอาคารหอประชุมเทศบาลตำบลบางตะบูน และเพิ่มประสิทธิภาพในการให้บริการประชาชนหรือหน่วยงานต่างๆ	ติดตั้งระบบระบบเครื่องปรับอากาศภายในอาคารหอประชุมเทศบาลตำบลบางตะบูน		๕๐๐,๐๐๐ (งบเทศบาล, งบหน่วยงานอื่น)	๕๐๐,๐๐๐ (งบเทศบาล, งบหน่วยงานอื่น)			จำนวนสถานที่รองรับหรือให้บริการประชาชน/หน่วยงานต่างๆ มีคุณภาพและได้มาตรฐานเพิ่มขึ้น	เทศบาลตำบลบางตะบูนมีความพร้อมและสภาพแวดล้อมที่มีประสิทธิภาพในการให้บริการประชาชนหรือหน่วยงานต่างๆ	สำนักปลัดเทศบาล
๘	โครงการปรับปรุงทางเท้าทางลาดและพื้นที่ทรุดราวดบริเวณรอบอาคารหอประชุมเทศบาลตำบลบางตะบูน หมู่ที่ ๓ ตำบลบางตะบูนออก	เพื่อบำรุงรักษาและดูแลทรัพย์สินของเทศบาลให้อยู่ในสภาพพร้อมใช้งาน และเพิ่มประสิทธิภาพในการให้บริการประชาชนหรือหน่วยงานต่างๆ	๑) ปรับปรุงทางเท้าทางลาด ๒) ปรับปรุงส่วนทรุดราวด		๘๐๐,๐๐๐ (งบเทศบาล, งบหน่วยงานอื่น)			จำนวนสถานที่รองรับหรือให้บริการประชาชน/หน่วยงานต่างๆ มีคุณภาพและได้มาตรฐานเพิ่มขึ้น	เทศบาลตำบลบางตะบูนมีความพร้อมและสภาพแวดล้อมที่มีประสิทธิภาพในการให้บริการประชาชนหรือหน่วยงานต่างๆ	สำนักปลัดเทศบาล	
๙	โครงการถมหินผุ (บริเวณด้านข้างหอประชุมเทศบาลตำบลบางตะบูน) หมู่ที่ ๓ ตำบลบางตะบูนออก	เพื่อปรับปรุงพัฒนาสภาพแวดล้อมของเทศบาลให้เหมาะสมแก่การให้บริการประชาชนหรือหน่วยงานต่างๆ	ถมหินผุ พื้นที่ไม่ต่ำกว่า ๘๐๐ ตร.ม. สูงเฉลี่ย ๑.๐๐ ม. ปริมาตร หินผุไม่ต่ำกว่า ๑,๒๘๐ ลบ.ม.		๓๔๕,๐๐๐ (งบเทศบาล, งบหน่วยงานอื่น)			จำนวนพื้นที่รองรับหรือให้บริการประชาชน/หน่วยงานต่างๆ มีคุณภาพและได้มาตรฐานเพิ่มขึ้น	เทศบาลตำบลบางตะบูนมีความพร้อมและสภาพแวดล้อมที่มีประสิทธิภาพในการให้บริการประชาชนหรือหน่วยงานต่างๆ	สำนักปลัดเทศบาล	
๑๐	โครงการปรับปรุงรางระบายน้ำและทางเดินเท้าด้านหลังอาคารหอประชุมเทศบาลตำบลบางตะบูน หมู่ที่ ๓ ตำบลบางตะบูนออก	เพื่อบำรุงรักษาและดูแลทรัพย์สินของเทศบาลให้อยู่ในสภาพพร้อมใช้งาน และเพิ่มประสิทธิภาพในการให้บริการประชาชนหรือหน่วยงานต่างๆ	ปรับปรุงรางระบายน้ำและทางเท้าด้านหลังอาคารหอประชุมเทศบาลตำบลบางตะบูน			๑๐๐,๐๐๐ (งบเทศบาล, งบหน่วยงานอื่น)		จำนวนสถานที่รองรับหรือให้บริการประชาชน/หน่วยงานต่างๆ มีคุณภาพและได้มาตรฐานเพิ่มขึ้น	เทศบาลตำบลบางตะบูนมีความพร้อมและสภาพแวดล้อมที่มีประสิทธิภาพในการให้บริการประชาชนหรือหน่วยงานต่างๆ	สำนักปลัดเทศบาล	

ที่	โครงการ	วัตถุประสงค์	เป้าหมาย (ผลผลิตของโครงการ)	งบประมาณ (บาท)					ตัวชี้วัด (KPI)	ผลที่คาดว่าจะได้รับ	หน่วยงาน รับผิดชอบหลัก
				๒๕๖๖	๒๕๖๗	๒๕๖๘	๒๕๖๙	๒๕๗๐			
๑๑	โครงการก่อสร้างฐานรับถังเก็บน้ำพร้อมติดตั้งถังเก็บน้ำขนาด ๓,๐๐๐ ลิตร บริเวณอาคารหอประชุม เทศบาลตำบลบางตะบูน หมู่ที่ ๓ ตำบลบางตะบูน ออก	เพื่อปรับปรุงพัฒนาสภาพแวดล้อมของเทศบาลให้อยู่ในสภาพพร้อมใช้งาน และเพิ่มประสิทธิภาพในการให้บริการประชาชนหรือหน่วยงานต่างๆ	ก่อสร้างฐานรับถังเก็บน้ำขนาด ๒.๕๐x๔.๐๐ ม. จำนวน ๒ จุด ติดตั้งถังเก็บน้ำไฟเบอร์ ขนาด ๓,๐๐๐ ลิตร จำนวน ๒ ถัง พร้อมปั๊มแรงดันคงที่ ๒๕๐ วัตต์ ๑ เครื่อง และปรับปรุงระบบจ่ายน้ำอาคารหอประชุมเทศบาลตำบลบางตะบูน	๓๕๐,๐๐๐ (งบเทศบาล, งบหน่วยงานอื่น)					จำนวนสถานที่รองรับหรือให้บริการประชาชน/หน่วยงานต่างๆ มีคุณภาพและได้มาตรฐานเพิ่มขึ้น	เทศบาลตำบลบางตะบูนมีความพร้อมและสภาพแวดล้อมที่มีประสิทธิภาพในการให้บริการประชาชนหรือหน่วยงานต่างๆ	สำนักปลัดเทศบาล
๑๒	โครงการติดตั้งแผ่นดูดซับเสียงในอาคารหอประชุม เทศบาลตำบลบางตะบูน หมู่ที่ ๓ ตำบลบางตะบูน ออก	เพื่อพัฒนาสภาพแวดล้อมของเทศบาลให้อยู่ในสภาพพร้อมใช้งาน และเพิ่มประสิทธิภาพในการให้บริการประชาชนหรือหน่วยงานต่างๆ	ติดตั้งแผ่นดูดซับเสียงในหอประชุมเทศบาล จำนวน ๑ อาคาร		๑,๕๐๐,๐๐๐ (งบเทศบาล, งบหน่วยงานอื่น)				จำนวนสถานที่รองรับหรือให้บริการประชาชน/หน่วยงานต่างๆ มีคุณภาพและได้มาตรฐานเพิ่มขึ้น	เทศบาลตำบลบางตะบูนมีความพร้อมและสภาพแวดล้อมที่มีประสิทธิภาพในการให้บริการประชาชนหรือหน่วยงานต่างๆ	สำนักปลัดเทศบาล
๑๓	โครงการก่อสร้างรางระบายน้ำคสล. บริเวณรอบอาคารงานป้องกันและบรรเทาสาธารณภัย หมู่ที่ ๓ ตำบลบางตะบูน ออก	เพื่อปรับปรุงพัฒนาสภาพแวดล้อมของเทศบาลแก้ไขปัญหาน้ำท่วมขัง และเพิ่มประสิทธิภาพในการให้บริการประชาชนหรือหน่วยงานต่างๆ	ก่อสร้างรางระบายน้ำ คสล. กว้าง ๐.๕๐ ม. (รวมนอก) ยาวไม่ต่ำกว่า ๖๐.๐๐ ม. ตามแบบแปลนของเทศบาล			๑๒๐,๐๐๐ (งบเทศบาล, งบหน่วยงานอื่น)			จำนวนสถานที่รองรับหรือให้บริการประชาชน/หน่วยงานต่างๆ มีคุณภาพและได้มาตรฐานเพิ่มขึ้น	เทศบาลตำบลบางตะบูนมีความพร้อมและสภาพแวดล้อมที่มีประสิทธิภาพในการให้บริการประชาชนหรือหน่วยงานต่างๆ	สำนักปลัดเทศบาล
๑๔	โครงการก่อสร้างอาคารป้องกันและบรรเทาสาธารณภัยพร้อมถมหินผู้ได้ อาคาร หมู่ที่ ๓ ตำบลบางตะบูน ออก	เพื่อพัฒนาสภาพแวดล้อมของเทศบาลให้อยู่ในสภาพพร้อมใช้งาน และเพิ่มประสิทธิภาพในการให้บริการประชาชนหรือหน่วยงานต่างๆ	ก่อสร้างอาคารป้องกันและบรรเทาสาธารณภัย ขนาดกว้าง ๑๒.๐๐ ม. ยาว ๒๐ ม. พื้นที่ไม่ต่ำกว่า ๒๔๐ ตร.ม. (ชั้นเดียว) พร้อมถมหินผู้ได้อาคาร					๔,๐๐๐,๐๐๐ (งบเทศบาล, งบหน่วยงานอื่น)	จำนวนสถานที่รองรับหรือให้บริการประชาชน/หน่วยงานต่างๆ มีคุณภาพและได้มาตรฐานเพิ่มขึ้น	เทศบาลตำบลบางตะบูนมีความพร้อมและสภาพแวดล้อมที่มีประสิทธิภาพในการให้บริการประชาชนหรือหน่วยงานต่างๆ	สำนักปลัดเทศบาล

ที่	โครงการ	วัตถุประสงค์	เป้าหมาย (ผลผลิตของโครงการ)	งบประมาณ (บาท)					ตัวชี้วัด (KPI)	ผลที่คาดว่าจะได้รับ	หน่วยงาน รับผิดชอบหลัก
				๒๕๖๖	๒๕๖๗	๒๕๖๘	๒๕๖๙	๒๕๗๐			
๑๕	โครงการปรับปรุงอาคารศูนย์การเรียนรู้เทศบาลตำบลบางตะบูน หมู่ที่ ๓ ตำบลบางตะบูนออก	เพื่อบำรุงรักษาและดูแลทรัพย์สินของเทศบาลให้อยู่ในสภาพพร้อมใช้งาน และเพิ่มประสิทธิภาพในการให้บริการประชาชนหรือหน่วยงานต่างๆ	ปรับปรุงพื้นอาคาร ฝ้าเพดาน ระบบไฟฟ้า-ประปา ติดตั้งบานหน้าต่าง ปรับปรุงห้องน้ำ เพิ่มช่องแสงผนังอาคารและส่วนอื่นๆ		๒๕๐,๐๐๐ (งบเทศบาล, งบหน่วยงานอื่น)				จำนวนสถานที่รองรับหรือให้บริการประชาชน/หน่วยงานต่างๆ มีคุณภาพและได้มาตรฐานเพิ่มขึ้น	เทศบาลตำบลบางตะบูนมีความพร้อมและสภาพแวดล้อมที่มีประสิทธิภาพในการให้บริการประชาชนหรือหน่วยงานต่างๆ	สำนักปลัดเทศบาล
๑๖	โครงการปรับปรุงอาคารพักอาศัยของเทศบาลตำบลบางตะบูน หมู่ที่ ๓ ตำบลบางตะบูนออก	เพื่อปรับปรุงอาคารพักอาศัยของเทศบาลฯ ให้มีความมั่นคง ปลอดภัย รองรับบริการพักอาศัยของบุคลากรเทศบาล	ติดตั้งชายเหล็กดัดกันสัตว์ (ลิง) พื้นที่ยี่รวมไม่ต่ำกว่า ๒๙๐ ตารางเมตร เปลี่ยนอุปกรณ์ ต่างๆ ที่ชำรุด		๕๐๐,๐๐๐ (งบเทศบาล, งบหน่วยงานอื่น)	๕๐๐,๐๐๐ (งบเทศบาล, งบหน่วยงาน)	๕๐๐,๐๐๐ (งบเทศบาล, งบหน่วยงานอื่น)		จำนวนอาคารหอพักรองรับบุคลากรของเทศบาล ที่ได้มาตรฐาน	เทศบาลตำบลบางตะบูนมีความพร้อมในการรองรับการพักอาศัยของบุคลากร ที่มีความมั่นคง ปลอดภัย	สำนักปลัดเทศบาล
๑๗	โครงการก่อสร้างรั้วเชื่อมรั้วเดิมของเทศบาลตำบลบางตะบูน ช่างสภ.บางตะบูน หมู่ที่ ๓ ตำบลบางตะบูนออก	เพื่อปรับปรุงพัฒนาสภาพแวดล้อมของเทศบาลให้มีความปลอดภัยและเป็นสัดส่วน	ก่อสร้างรั้วเชื่อมรั้วเดิมของเทศบาล ยาว ๑๒.๐๐ ม.				๑๐๐,๐๐๐ (งบเทศบาล, งบหน่วยงานอื่น)		จำนวนรั้วมีความยาวตามแผนที่กำหนด	เทศบาลตำบลบางตะบูนมีความพร้อมและสภาพแวดล้อมที่มีความปลอดภัยในการให้บริการประชาชน	สำนักปลัดเทศบาล
๑๘	โครงการก่อสร้างอาคารโรงจอดรถ (บริเวณโรงจอดรถสำนักงานเทศบาล) หมู่ที่ ๓ ตำบลบางตะบูนออก	เพื่อปรับปรุงพัฒนาสภาพแวดล้อมของเทศบาลให้เหมาะสมแก่การให้บริการประชาชนหรือหน่วยงานต่างๆ	ก่อสร้างอาคารโรงจอดรถขนาด ๖ x ๓๐ ม. จำนวน ๑ แห่ง			๓๐๐,๐๐๐ (งบเทศบาล, งบหน่วยงานอื่น)			จำนวนสถานที่รองรับหรือให้บริการประชาชน/หน่วยงานต่างๆ มีคุณภาพและได้มาตรฐานเพิ่มขึ้น	เทศบาลตำบลบางตะบูนมีความพร้อมและสภาพแวดล้อมที่มีประสิทธิภาพในการให้บริการประชาชนหรือหน่วยงานต่างๆ	สำนักปลัดเทศบาล
๑๙	โครงการก่อสร้างห้องเก็บของบริเวณอาคารเก็บพัสดุเทศบาลตำบลบางตะบูน หมู่ที่ ๓ ตำบลบางตะบูนออก	เพื่อใช้เป็นสถานที่เก็บวัสดุอุปกรณ์ต่างๆ ของเทศบาลตำบลบางตะบูน ให้เป็นระเบียบเรียบร้อย และปลอดภัย	ก่อสร้างห้องเก็บของขนาดกว้าง ๔ เมตร ยาว ๒๐ เมตร หลังคา METAL SHEET พื้น ค.ส.ล.หนา ๐.๑๐ เมตร สูงจากระดับพื้นเดิม ๐.๓๐ เมตร	๓๐๐,๐๐๐ (งบเทศบาล, งบหน่วยงานอื่น)					จำนวนสถานที่รองรับการบริหารจัดการพัสดุที่ได้มาตรฐานมีเพิ่มขึ้น	เทศบาลตำบลบางตะบูนมีความพร้อมการบริหารจัดการทรัพย์สินของเทศบาลให้เรียบร้อย ปลอดภัยพร้อมให้บริการประชาชน	สำนักปลัดเทศบาล

ที่	โครงการ	วัตถุประสงค์	เป้าหมาย (ผลผลิตของโครงการ)	งบประมาณ (บาท)					ตัวชี้วัด (KPI)	ผลที่คาดว่าจะได้รับ	หน่วยงาน รับผิดชอบหลัก
				๒๕๖๖	๒๕๖๗	๒๕๖๘	๒๕๖๙	๒๕๗๐			
๒๐	โครงการปรับปรุงซ่อมแซมด้านหน้าและด้านข้างอาคารศูนย์บริการสาธารณสุขเทศบาล หน้าศูนย์พัฒนาเด็กเล็กเทศบาลตำบลบางตะบูน หมู่ที่ ๓ ตำบลบางตะบูนออก	เพื่อบำรุงรักษาและดูแลทรัพย์สินของเทศบาลให้อยู่ในสภาพพร้อมใช้งาน แก้ไขปัญหาน้ำท่วมขัง และเพิ่มประสิทธิภาพในการให้บริการประชาชนหรือหน่วยงานต่างๆ	เทคอนกรีตลานด้านหน้า, ด้านข้างอาคารศูนย์บริการสาธารณสุข หน้า ๐.๑๕ เมตร และด้านหน้าศูนย์พัฒนาเด็กเล็กเทศบาล หน้า ๐.๑๐ เมตร พื้นที่ไม่ต่ำกว่า ๓๑๔ ตารางเมตร ซ่อมแซมฝาท่อระบายน้ำขนาด ๐.๕๐ X ๐.๓๐ เมตร และท่อระบายน้ำ Ø ๐.๓๐ เมตร (มอก. ชั้น ๓) ยาวรวมบ่อพัก ๑๐ เมตร	๒๒๐,๐๐๐ (งบเทศบาล, งบหน่วยงานอื่น)					จำนวนสถานที่รองรับหรือให้บริการประชาชน/หน่วยงานต่างๆ มีคุณภาพและได้มาตรฐานเพิ่มขึ้น	เทศบาลตำบลบางตะบูนมีความพร้อมและสภาพแวดล้อมที่มีประสิทธิภาพในการให้บริการประชาชนหรือหน่วยงานต่างๆ	สำนักปลัดเทศบาล
๒๑	โครงการตกแต่งภายในอาคารพิพิธภัณฑ์และจัดนิทรรศการภูมิปัญญาชาวบ้าน หมู่ที่ ๓ ตำบลบางตะบูนออก	เพื่อพัฒนาอาคารของเทศบาล ให้มีความพร้อมในการรองรับการทำกิจกรรมและเพิ่มประสิทธิภาพในการให้บริการประชาชนหรือหน่วยงานต่างๆ	ตกแต่งภายในและจัดนิทรรศการภูมิปัญญาชาวบ้าน และประวัติชุมชนท้องถิ่นภายในอาคารพิพิธภัณฑ์และภูมิปัญญาชาวบ้าน				๑๓,๐๐๐,๐๐๐ (งบเทศบาล, งบหน่วยงานอื่น)		จำนวนสถานที่รองรับหรือให้บริการประชาชน/หน่วยงานต่างๆ มีคุณภาพและได้มาตรฐานเพิ่มขึ้น	เทศบาลตำบลบางตะบูนมีความพร้อมและสภาพแวดล้อมที่มีประสิทธิภาพในการให้บริการประชาชนหรือหน่วยงานต่างๆ	สำนักปลัดเทศบาล
๒๒	โครงการปรับปรุงอาคารพิพิธภัณฑ์และภูมิปัญญาท้องถิ่น เทศบาลตำบลบางตะบูน หมู่ที่ ๓ ตำบลบางตะบูนออก	เพื่อปรับปรุงพัฒนาสภาพแวดล้อมของเทศบาลให้อยู่ในสภาพพร้อมงาน และเพิ่มประสิทธิภาพในการให้บริการประชาชนหรือหน่วยงานต่างๆ	ปรับปรุงอาคารพิพิธภัณฑ์และภูมิปัญญาท้องถิ่น เพื่อจัดหาเหล็กดัดประตูแบบเลื่อนขนาด กว้าง ๒ เมตร สูง ๑.๘ เมตร จำนวน ๖ บาน และเหล็กดัดหน้าต่างขนาด ๐.๗๘ x ๑.๑๘ เมตร จำนวน ๔๐ บาน	๑๔๐,๐๐๐ (งบเทศบาล)					จำนวนสถานที่รองรับหรือให้บริการประชาชน/หน่วยงานต่างๆ มีคุณภาพและได้มาตรฐานเพิ่มขึ้น	เทศบาลตำบลบางตะบูนมีความพร้อมและสภาพแวดล้อมที่มีประสิทธิภาพในการให้บริการประชาชนหรือหน่วยงานต่างๆ	งานศูนย์บริการสาธารณสุข กองสาธารณสุขและสิ่งแวดล้อม
	รวม	๒๒	โครงการ	๑,๑๘๐,๐๐๐	๕,๗๑๕,๐๐๐	๑,๘๙๐,๐๐๐	๑๓,๖๒๐,๐๐๐	๕,๐๒๐,๐๐๐			

แบบ ผ.๐๒/๑  
รายละเอียดโครงการพัฒนา  
ที่นำมาจากแผนชุมชน  
(พ.ศ. ๒๕๖๖-๒๕๗๐) ฉบับทบทวน (ครั้งที่๑/๒๕๖๖)

รายละเอียดโครงการพัฒนา  
 ที่นำมาจากแผนชุมชน (พ.ศ. ๒๕๖๖ - ๒๕๗๐) ฉบับทบทวน ครั้งที่ ๑/๒๕๖๖  
 เทศบาลตำบลบางตะบูน อำเภอบ้านแหลม จังหวัดเพชรบุรี

- ก. ยุทธศาสตร์ชาติ ๒๐ ปี : ยุทธศาสตร์ที่ ๒ ด้านการสร้างความสามารถในการแข่งขัน
- ข. แผนพัฒนาเศรษฐกิจและสังคมแห่งชาติ ฉบับที่ ๑๓ : หมายเหตุที่ ๕ ไทยเป็นประตูการค้าการลงทุนและยุทธศาสตร์ทางโลจิสติกส์ที่สำคัญของภูมิภาค
- ค. Sustainable Development Goals (SDGs) : เป้าหมายที่ ๙ สร้างโครงสร้างพื้นฐานที่มีความยืดหยุ่นต่อการเปลี่ยนแปลงส่งเสริมการพัฒนาอุตสาหกรรมที่ครอบคลุมและยั่งยืน และส่งเสริมนวัตกรรม
- ง. ยุทธศาสตร์จังหวัดเพชรบุรี : ประเด็นการพัฒนาที่ ๑ การพัฒนาเศรษฐกิจแบบครบวงจร จากฐานการค้า การลงทุน การบริการ การท่องเที่ยว และการเกษตร ส่งเสริมมั่นคงยั่งยืน ด้วยนวัตกรรมและเทคโนโลยี
- จ. ยุทธศาสตร์การพัฒนาขององค์กรปกครองส่วนท้องถิ่นในเขตจังหวัดเพชรบุรี : ยุทธศาสตร์ที่ ๑ ด้านโครงสร้างพื้นฐาน

ยุทธศาสตร์ที่ ๑ ด้านโครงสร้างพื้นฐาน

- ๑.๑ กลยุทธ์ พัฒนาระบบโครงสร้างพื้นฐานด้านคมนาคมและสาธารณูปโภค
- (๑) แผนงานอุตสาหกรรมและการโยธา

ที่	โครงการ	วัตถุประสงค์	เป้าหมาย (ผลผลิตของโครงการ)	งบประมาณ (บาท)					ตัวชี้วัด (KPI)	ผลที่คาดว่าจะได้รับ	ที่มาของโครงการ	หน่วยงานรับผิดชอบหลัก
				๒๕๖๖	๒๕๖๗	๒๕๖๘	๒๕๖๙	๒๕๗๐				
๑	โครงการติดตั้งเครื่องออกกำลังกายกลางแจ้งบริเวณลานเชื่อมป้องกันตลิ่ง วัดปากลัด หมู่ที่ ๓ ตำบลบางตะบูน	เพื่อใช้ประโยชน์พื้นที่ให้ประชาชนในเขตเทศบาลมีสถานที่ออกกำลังกาย	ติดตั้งเครื่องออกกำลังกายกลางแจ้ง จำนวน ๑๐ ชุด		๓๕๐,๐๐๐ (งบเทศบาล, งบหน่วยงานอื่น)				จำนวนสถานที่ให้บริการด้านสุขภาพแก่ประชาชนที่ได้มาตรฐานเพิ่มมากขึ้นตามแผน	ประชาชนมีสุขภาพที่ดีจากการออกกำลังกายและส่งผลต่อสุขภาพของชุมชนในระยะยาว	ชุมชนบ้านคลองลัด	สำนักปลัดเทศบาล
๒	โครงการก่อสร้างทำเทียบเรือ บริเวณปากคลองมอญ หมู่ที่ ๓ ตำบลบางตะบูนออก	เพื่อให้มีสถานที่สาธารณประโยชน์เพื่อรองรับการทำกิจกรรมหรือประกอบอาชีพของชุมชนได้อย่างสะดวกและปลอดภัย	ก่อสร้างทำเทียบเรือ คลส. ขนาดกว้าง ๑ เมตร ยาว ๑๕ เมตร (ขนถ่ายวัสดุ)		๑๐๐,๐๐๐ (งบเทศบาล, งบหน่วยงานอื่น)				จำนวนทำเทียบเรือที่มีคุณภาพและได้มาตรฐานเพิ่มขึ้นตามแผน	ประชาชนมีสถานที่รองรับการทำกิจกรรมร่วมกันหรือการประกอบอาชีพ ที่ได้มาตรฐานมีความสะดวก ปลอดภัยและเหมาะสม	ชุมชนบ้านคลองมอญ	กองช่าง
๓	โครงการก่อสร้างท่อระบายน้ำต่อจากของเดิม (ฝั่งตะวันออก) หมู่ที่ ๕ ตำบลบางตะบูนออก	เพื่อแก้ไขปัญหาท่วมขังและรองรับน้ำทั้งจากอาคารบ้านเรือน	ก่อสร้างท่อระบายน้ำต่อจากของเดิม ขนาด ๑.๖๐ เมตร (มอก. ชั้น ๓) ขนาด ๑.๘๐ เมตร (มอก. ชั้น ๓) ความยาวรวมบ่อพักไม่ต่ำกว่า ๒๕๐ เมตร		๘๗๕,๐๐๐ (งบเทศบาล, งบหน่วยงานอื่น)				จำนวนระบบระบายน้ำที่มีประสิทธิภาพเพิ่มมากขึ้นตามแผน	ประชาชนมีคุณภาพชีวิตที่ดีจากระบบคมนาคมที่ได้มาตรฐาน	ชุมชนบ้านหน้าเหมือง	กองช่าง



ที่	โครงการ	วัตถุประสงค์	เป้าหมาย (ผลผลิตของโครงการ)	งบประมาณ (บาท)					ตัวชี้วัด (KPI)	ผลที่คาดว่าจะได้รับ	ที่มาของโครงการ	หน่วยงานรับผิดชอบหลัก
				๒๕๖๖	๒๕๖๗	๒๕๖๘	๒๕๖๙	๒๕๗๐				
๔	โครงการก่อสร้างท่อระบายน้ำต่อจากของเดิม บริเวณบ้านนายสนิท จงอ่อน หมู่ที่ ๕ ตำบลบางตะบูนออก	เพื่อแก้ไขปัญหาที่ท่วมขังและรองรับน้ำทิ้งจากอาคารบ้านเรือน	ก่อสร้างท่อระบายน้ำต่อจากของเดิม ขนาด Ø ๐.๖๐ เมตร (มอก. ชั้น ๓) ขนาด Ø ๐.๖๐ เมตร (มอก. ชั้น ๓) ความยาวรวมบ่อพักไม่ต่ำกว่า ๒๕ เมตร		๗๕,๐๐๐ (งบเทศบาล, งบหน่วยงานอื่น)				จำนวนระบบระบายน้ำที่มีประสิทธิภาพเพิ่มมากขึ้นตามแผน	ประชาชนมีคุณภาพชีวิตที่ดีจากระบบคมนาคมที่ได้มาตรฐาน	ชุมชนบ้านหน้าเหมือง	กองช่าง
๕	โครงการก่อสร้างท่อระบายน้ำเชื่อมต่อบริเวณบ้านหน้าเหมือง หมู่ที่ ๕ ตำบลบางตะบูนออก	เพื่อแก้ไขปัญหาที่ท่วมขังและรองรับน้ำทิ้งจากอาคารบ้านเรือน	ก่อสร้างท่อระบายน้ำ ขนาด Ø ๐.๖๐ เมตร (มอก. ชั้น ๓) ความยาวรวมบ่อพักไม่ต่ำกว่า ๖๕.๕๐ เมตร		๒๕๐,๐๐๐ (งบเทศบาล, งบหน่วยงานอื่น)				จำนวนระบบระบายน้ำที่มีประสิทธิภาพเพิ่มมากขึ้นตามแผน	ประชาชนมีคุณภาพชีวิตที่ดีจากระบบคมนาคมที่ได้มาตรฐาน	ชุมชนบ้านหน้าเหมือง	กองช่าง
๖	โครงการเสริมถนนผิวจราจรคสล. บริเวณซอย ๑ บ้านหน้าเหมือง หมู่ที่ ๕ ตำบลบางตะบูนออก	เพื่อพัฒนาระบบคมนาคมที่สะดวกปลอดภัย และได้มาตรฐาน	เสริมถนนผิวจราจรคสล. ขนาดกว้าง ๓.๐๐ เมตร ยาว ๑๐๓ เมตร หนา ๐.๑๕ เมตร หรือพื้นที่ไม่ต่ำกว่า ๓๐๙ ตารางเมตร		๑๗๐,๐๐๐ (งบเทศบาล, งบหน่วยงานอื่น)				จำนวนเส้นทางคมนาคมที่มีคุณภาพเพิ่มขึ้นตามแผน	ประชาชนมีคุณภาพชีวิตที่ดีจากระบบคมนาคมที่ได้มาตรฐาน	ชุมชนบ้านหน้าเหมือง	กองช่าง
	รวม	๖	โครงการ	-	๑,๘๒๐,๐๐๐	-	-	-				

รายละเอียดโครงการพัฒนา  
 ที่นำมาจากแผนชุมชน (พ.ศ. ๒๕๖๖ - ๒๕๗๐) ฉบับทบทวน ครั้งที่ ๑/๒๕๖๖  
 เทศบาลตำบลบางตะบูน อำเภอบ้านแหลม จังหวัดเพชรบุรี

- ก. ยุทธศาสตร์ชาติ ๒๐ ปี : ยุทธศาสตร์ที่ ๕ ด้านการสร้างการเติบโตบนคุณภาพชีวิตที่เป็นมิตรต่อสิ่งแวดล้อม
  - ข. แผนพัฒนาเศรษฐกิจและสังคมแห่งชาติ ฉบับที่ ๑๓ : หมายเหตุที่ ๑๐ ไทยมีเศรษฐกิจหมุนเวียนและสังคมคาร์บอนต่ำ
  - ค. Sustainable Development Goals (SDGs) : เป้าหมายที่ ๑๕ ปกป้อง พื้นฟู และสนับสนุนการใช้ระบบนิเวศบนบกอย่างยั่งยืน จัดการป่าไม้ที่ยั่งยืนต่อผู้การกลายสภาพเป็นทะเลทราย หยุดการเสื่อมโทรมของที่ดินและฟื้นสภาพกลับมาใหม่
  - ง. ยุทธศาสตร์จังหวัดเพชรบุรี : ประเด็นการพัฒนาคือ ๓ การบริหารจัดการทรัพยากรธรรมชาติสิ่งแวดล้อม อย่างสมดุลและยั่งยืน
  - จ. ยุทธศาสตร์การพัฒนาขององค์กรปกครองส่วนท้องถิ่นในเขตจังหวัดเพชรบุรี : ยุทธศาสตร์ที่ ๕ ด้านการบริหารจัดการและการอนุรักษ์ทรัพยากรธรรมชาติและสิ่งแวดล้อม
- ยุทธศาสตร์ที่ ๕ ด้านการบริหารจัดการและการอนุรักษ์ทรัพยากรธรรมชาติและสิ่งแวดล้อม
- ๕.๒ กลยุทธ์ ส่งเสริมสนับสนุนด้านการอนุรักษ์ฟื้นฟูและรักษาทรัพยากรธรรมชาติและสิ่งแวดล้อม
- (๑) แผนงานการเกษตร

ที่	โครงการ	วัตถุประสงค์	เป้าหมาย (ผลผลิตของโครงการ)	งบประมาณ (บาท)					ตัวชี้วัด (KPI)	ผลที่คาดว่าจะได้รับ	ที่มาของโครงการ	หน่วยงานรับผิดชอบหลัก
				๒๕๖๖	๒๕๖๗	๒๕๖๘	๒๕๖๙	๒๕๗๐				
๑	โครงการปรับปรุงภูมิทัศน์ หมู่ที่ ๑ ตำบลบางตะบูน	เพื่อจัดสภาพแวดล้อมให้เป็นเมืองน่าอยู่และสร้างพื้นที่สีเขียวให้กับชุมชน	ปรับปรุงภูมิทัศน์ และปลูกต้นไม้ที่เหมาะสมกับสภาพพื้นที่	๕๐,๐๐๐ (งบเทศบาล)	๕๐,๐๐๐ (งบเทศบาล)	๕๐,๐๐๐ (งบเทศบาล)	๕๐,๐๐๐ (งบเทศบาล)	๕๐,๐๐๐ (งบเทศบาล)	จำนวนสภาพแวดล้อมที่ดีและพื้นที่สีเขียวเพิ่มขึ้นตามแผน	เขตเทศบาลเป็นพื้นที่เมืองน่าอยู่ และมีพื้นที่สีเขียว	ชุมชนปูนเจ้าก่ง	สำนักปลัดเทศบาล
๒	โครงการเดาชีวมวลเพื่อชุมชน	เพื่อส่งเสริมและสนับสนุนให้ชุมชนให้ความสำคัญกับการใช้พลังงานชีวภาพ หรือพลังงานทดแทน	จัดกิจกรรม/อบรมเกี่ยวกับการใช้พลังงานชีวภาพ หรือพลังงานทดแทนให้แก่ชุมชนในพื้นที่เทศบาลตำบลบางตะบูน	๕๐,๐๐๐ (งบเทศบาล)	๕๐,๐๐๐ (งบเทศบาล)	๕๐,๐๐๐ (งบเทศบาล)	๕๐,๐๐๐ (งบเทศบาล)	๕๐,๐๐๐ (งบเทศบาล)	ระดับความสำเร็จตามวัตถุประสงค์โครงการไม่น้อยกว่า ร้อยละ ๘๐	เขตเทศบาลเป็นพื้นที่ลดการสร้างมลภาวะและใช้พลังงานทดแทนได้อย่างรู้คุณค่า	ชุมชนปูนเจ้าก่ง	สำนักปลัดเทศบาล
๓	โครงการปล่อยพันธุ์สัตว์น้ำ	เพื่ออนุรักษ์พันธุ์สัตว์น้ำให้คงอยู่และส่งเสริมการประกอบอาชีพของชุมชนในระยะยาว	จัดกิจกรรมปล่อยพันธุ์สัตว์น้ำในพื้นที่เทศบาลตำบลบางตะบูน	๕๐,๐๐๐ (งบเทศบาล)	๕๐,๐๐๐ (งบเทศบาล)	๕๐,๐๐๐ (งบเทศบาล)	๕๐,๐๐๐ (งบเทศบาล)	๕๐,๐๐๐ (งบเทศบาล)	ระดับความสำเร็จตามวัตถุประสงค์โครงการไม่น้อยกว่า ร้อยละ ๘๐	เขตเทศบาลเป็นพื้นที่ที่มีความอุดมสมบูรณ์และมีความหลากหลายทางพันธุ์สัตว์น้ำ	ทุกชุมชน	สำนักปลัดเทศบาล
<b>รวม</b>				<b>๑๕๐,๐๐๐</b>	<b>๑๕๐,๐๐๐</b>	<b>๑๕๐,๐๐๐</b>	<b>๑๕๐,๐๐๐</b>	<b>๑๕๐,๐๐๐</b>				

**แบบ ผ.๐๒/๒**  
**รายละเอียดโครงการพัฒนา**  
**สำหรับโครงการที่เกินศักยภาพขององค์กรปกครองส่วนท้องถิ่น**

รายละเอียดโครงการพัฒนา  
แผนพัฒนาท้องถิ่น (พ.ศ. ๒๕๖๖ - ๒๕๗๐) ฉบับทบทวน ครั้งที่ ๑/๒๕๖๖  
สำหรับ โครงการที่เกี่วข้องขององค์กรปกครองส่วนท้องถิ่น (ที่ใช้สำหรับการประสานแผนพัฒนาท้องถิ่น)  
เทศบาลตำบลบางตะบูน อำเภอบ้านแหลม จังหวัดเพชรบุรี

- ก. ยุทธศาสตร์ชาติ ๒๐ ปี : ยุทธศาสตร์ที่ ๒ ด้านการสร้างความสามารถในการแข่งขัน
- ข. แผนพัฒนาเศรษฐกิจและสังคมแห่งชาติ ฉบับที่ ๑๓ : หมายความว่า ๕ ไทยเป็นประตูการค้าการลงทุนและยุทธศาสตร์ทางโลจิสติกส์ที่สำคัญของภูมิภาค
- ค. Sustainable Development Goals (SDGs) : เป้าหมายที่ ๙ สร้างโครงสร้างพื้นฐานที่มีความยืดหยุ่นต่อการเปลี่ยนแปลงส่งเสริมการพัฒนาอุตสาหกรรมที่ครอบคลุมและยั่งยืน และส่งเสริมนวัตกรรม
- ง. ยุทธศาสตร์จังหวัดเพชรบุรี : ประเด็นการพัฒนาที่ ๑ การพัฒนาเศรษฐกิจแบบครบวงจร จากฐานการค้า การลงทุน การบริการ การท่องเที่ยว และการเกษตร สุขความมั่นคงยั่งยืน ด้วยนวัตกรรมและเทคโนโลยี
- จ. ยุทธศาสตร์การพัฒนาขององค์กรปกครองส่วนท้องถิ่นในเขตจังหวัดเพชรบุรี : ยุทธศาสตร์ที่ ๑ ด้านโครงสร้างพื้นฐาน  
ยุทธศาสตร์ที่ ๑ ด้านโครงสร้างพื้นฐาน  
๑.๑ กลยุทธ์ พัฒนาระบบโครงสร้างพื้นฐานด้านคมนาคมและสาธารณูปโภค  
(๑) แผนงานอุตสาหกรรมและการโยธา

ที่	โครงการ	วัตถุประสงค์	เป้าหมาย (ผลผลิตของโครงการ)	งบประมาณ (บาท)					ตัวชี้วัด (KPI)	ผลที่คาดว่าจะได้รับ	หน่วยงานที่จะขอประสาน
				๒๕๖๖	๒๕๖๗	๒๕๖๘	๒๕๖๙	๒๕๗๐			
๑	โครงการก่อสร้างเขื่อนป้องกันตลิ่งริมแม่น้ำบางตะบูนใต้สะพานเฉลิมพระเกียรติถึงบ้านแหลมใหญ่ หมู่ที่ ๑ ตำบลบางตะบูน	เพื่อป้องกันการกัดเซาะตลิ่งของแม่น้ำบางตะบูนที่จะส่งผลกระทบต่อความเสียหายของประชาชนที่อาศัยบริเวณดังกล่าว	ก่อสร้างเขื่อนป้องกันตลิ่ง ขนาดกว้าง ๒-๔ เมตร ความยาวประมาณ ๔๐๐ เมตร		๔๐,๐๐๐,๐๐๐ (งบเทศบาล, งบหน่วยงานอื่น)				จำนวนเขื่อนป้องกันการกัดเซาะตลิ่งเพิ่มขึ้นตามแผน	ทรัพยากรธรรมชาติและสิ่งแวดล้อมในพื้นที่ที่มีความสมบูรณ์และยั่งยืน	กองช่าง, กรมโยธาธิการและผังเมือง, หรือหน่วยงานอื่นๆ
๒	โครงการก่อสร้างท่อระบายน้ำ ถนนสายบางตะบูน-ยี่สาร (ตั้งแต่เสา AIS-แพรงกษมร) หมู่ที่ ๒ ตำบลบางตะบูน	เพื่อแก้ไขปัญหาท่วมขังและรองรับน้ำทั้งจากอาคารบ้านเรือน	ก่อสร้างท่อระบายน้ำ ขนาด ๑.๘๐ เมตร (มอก.ชั้น ๓) ยาวรวมบ่อพักไม่ต่ำกว่า ๔๑๐ เมตร ตามแบบแปลนของเทศบาล		๑,๕๐๐,๐๐๐ (งบเทศบาล, งบหน่วยงานอื่น)				จำนวนระบบระบายน้ำที่มีประสิทธิภาพเพิ่มมากขึ้นตามแผน	ประชาชนมีคุณภาพชีวิตที่ดีจากระบบคมนาคมที่ได้มาตรฐาน	กองช่าง, กรมโยธาธิการและผังเมือง, หรือหน่วยงานอื่นๆ
๓	โครงการก่อสร้างท่อระบายน้ำถนนสายบางตะบูน-ยี่สาร (จากของเดิม-แพรงกษมร) ฝั่งหอกกระจายข้าว หมู่ที่ ๒ ตำบลบางตะบูน	เพื่อแก้ไขปัญหาท่วมขังและรองรับน้ำทั้งจากอาคารบ้านเรือน	ก่อสร้างท่อระบายน้ำ ขนาด ๑.๘๐ เมตร (มอก.ชั้น ๓) ยาวรวมบ่อพักไม่ต่ำกว่า ๓๙๐ เมตร ตามแบบแปลนของเทศบาล		๑,๓๗๐,๐๐๐ (งบเทศบาล, งบหน่วยงานอื่น)				จำนวนระบบระบายน้ำที่มีประสิทธิภาพเพิ่มมากขึ้นตามแผน	ประชาชนมีคุณภาพชีวิตที่ดีจากระบบคมนาคมที่ได้มาตรฐาน	กองช่าง, กรมโยธาธิการและผังเมือง, หรือหน่วยงานอื่นๆ

ที่	โครงการ	วัตถุประสงค์	เป้าหมาย (ผลผลิตของโครงการ)	งบประมาณ (บาท)					ตัวชี้วัด (KPI)	ผลที่คาดว่าจะได้รับ	หน่วยงานที่จะขอประสาน
				๒๕๖๖	๒๕๖๗	๒๕๖๘	๒๕๖๙	๒๕๗๐			
๔	โครงการก่อสร้างท่อระบายน้ำถนนสายบางตะบูน-ยี่สาร (ตั้งแต่ร้านค้าชุมชน-แพรกเขมร) หมู่ที่ ๒ ตำบลบางตะบูน	เพื่อแก้ไขปัญหาน้ำท่วมขังและรองรับน้ำทิ้งจากอาคารบ้านเรือน	ก่อสร้างท่อระบายน้ำ ขนาด Ø ๑.๘๐ เมตร (มอก.ชั้น ๓) ยาวรวมบ่อพักไม่ต่ำกว่า ๓๐๐ เมตร ตามแบบแปลนของเทศบาล			๑,๐๕๐,๐๐๐ (งบเทศบาล, งบหน่วยงานอื่น)			จำนวนระบบระบายน้ำที่มีประสิทธิภาพเพิ่มมากขึ้นตามแผน	ประชาชนมีคุณภาพชีวิตที่ดีจากระบบคมนาคมที่ได้มาตรฐาน	กองช่าง, กรมโยธาธิการและผังเมือง, หรือหน่วยงานอื่นๆ
๕	โครงการก่อสร้างเขื่อนป้องกันตลิ่งริมแม่น้ำเพชรบุรี บริเวณคานเรือถึงปากคลองลาด หมู่ที่ ๒ ตำบลบางตะบูน	เพื่อป้องกันการกัดเซาะตลิ่งของแม่น้ำเพชรบุรี (แม่น้ำบางตะบูน) ที่จะส่งผลกระทบต่อความเสียหายของประชาชนที่อาศัยบริเวณดังกล่าว	ก่อสร้างเขื่อนป้องกันตลิ่ง ความยาวประมาณ ๒๕๕ เมตร (ชนด้านวัสดุ)	๓๐,๖๐๐,๐๐๐ (งบเทศบาล, งบหน่วยงานอื่น)	๓๐,๖๐๐,๐๐๐ (งบเทศบาล, งบหน่วยงานอื่น)	๓๐,๖๐๐,๐๐๐ (งบเทศบาล, งบหน่วยงานอื่น)	๓๐,๖๐๐,๐๐๐ (งบเทศบาล, งบหน่วยงานอื่น)	๓๐,๖๐๐,๐๐๐ (งบเทศบาล, งบหน่วยงานอื่น)	จำนวนเขื่อนป้องกันการกัดเซาะตลิ่งเพิ่มขึ้นตามแผน	ทรัพยากรธรรมชาติและสิ่งแวดล้อมในพื้นที่มีความสมบูรณ์และยั่งยืน	กองช่าง, กรมโยธาธิการและผังเมือง, อบจ., หรือหน่วยงานอื่นๆ
๖	โครงการก่อสร้างเขื่อนป้องกันตลิ่งริมแม่น้ำบางตะบูน บริเวณคานเรือบางตะบูน หมู่ที่ ๒ ตำบลบางตะบูน ถึงสะพานข้ามคลองลาด หมู่ที่ ๓ ตำบลบางตะบูน	เพื่อป้องกันการกัดเซาะตลิ่งของแม่น้ำบางตะบูน ที่จะส่งผลกระทบต่อความเสียหายของประชาชนที่อาศัยบริเวณดังกล่าว	ก่อสร้างเขื่อนป้องกันตลิ่ง ขนาดกว้าง ๒-๔ เมตร ความยาวประมาณ ๕๕๐ เมตร				๕๔,๐๐๐,๐๐๐ (งบเทศบาล, งบหน่วยงานอื่น)		จำนวนเขื่อนป้องกันการกัดเซาะตลิ่งเพิ่มขึ้นตามแผน	ทรัพยากรธรรมชาติและสิ่งแวดล้อมในพื้นที่มีความสมบูรณ์และยั่งยืน	กองช่าง, กรมโยธาธิการและผังเมือง, หรือหน่วยงานอื่นๆ
๗	โครงการก่อสร้างลาน คสล. เอนกประสงค์ (ชุมชนบ้านคลองลาด) หมู่ที่ ๓ ตำบลบางตะบูน	เพื่อให้มีสถานที่สาธารณประโยชน์เพื่อรองรับการทำกิจกรรมร่วมกันของชุมชนได้อย่างสะดวกและปลอดภัย	ก่อสร้างลาน คสล. ขนาดหน้า ๑.๑๕ เมตร พื้นที่รวมไม่ต่ำกว่า ๘,๗๐๐ ตารางเมตร พร้อมติดตั้งไฟฟ้าแสงสว่าง		๖,๓๐๗,๐๐๐ (งบเทศบาล, งบหน่วยงานอื่น)				จำนวนลานกีฬาที่มีคุณภาพและได้มาตรฐานเพิ่มขึ้นตามแผน	ประชาชนมีสถานที่รองรับการทำกิจกรรมร่วมกันของชุมชนที่ได้มาตรฐาน มีความสะดวก ปลอดภัย และเหมาะสม	กองช่าง, กรมโยธาธิการและผังเมือง, หรือหน่วยงานอื่นๆ
๘	โครงการก่อสร้างถนน คลองลาดฝั่งขวา หมู่ที่ ๓ ตำบลบางตะบูน	เพื่อพัฒนาระบบคมนาคมที่สะดวก ปลอดภัย และได้มาตรฐาน	ก่อสร้างถนนผิวจราจรลูกรัง กว้าง ๖.๐๐ เมตร ยาวประมาณ ๓,๐๕๐ เมตร พร้อมสะพาน จำนวน ๓ สะพาน	๕๐,๐๐๐,๐๐๐ (งบเทศบาล, งบหน่วยงานอื่น)	๕๐,๐๐๐,๐๐๐ (งบเทศบาล, งบหน่วยงานอื่น)	๕๐,๐๐๐,๐๐๐ (งบเทศบาล, งบหน่วยงานอื่น)	๕๐,๐๐๐,๐๐๐ (งบเทศบาล, งบหน่วยงานอื่น)	๕๐,๐๐๐,๐๐๐ (งบเทศบาล, งบหน่วยงานอื่น)	จำนวนเส้นทางคมนาคมที่มีคุณภาพเพิ่มขึ้นตามแผน	ประชาชนมีคุณภาพชีวิตที่ดีจากระบบคมนาคมที่ได้มาตรฐาน	กองช่าง, กรมส่งเสริมการปกครองท้องถิ่น, หรือหน่วยงานอื่นๆ

ที่	โครงการ	วัตถุประสงค์	เป้าหมาย (ผลผลิตของโครงการ)	งบประมาณ (บาท)					ตัวชี้วัด (KPI)	ผลที่คาดว่าจะได้รับ	หน่วยงานที่จะขอประสาน
				๒๕๖๖	๒๕๖๗	๒๕๖๘	๒๕๖๙	๒๕๗๐			
๙	โครงการปรับปรุงถนนคลองลัดฝั่งขวา บริเวณแยกถนน สส.๒๐๒๑ ถึงแยกทางเข้าหมู่บ้าน หมู่ที่ ๓ ตำบลบางตะบูน	เพื่อพัฒนาระบบคมนาคมที่สะดวกปลอดภัย และได้มาตรฐาน	ก่อสร้างถนนคอนกรีตเสริมเหล็ก -ขนาดกว้าง ๕ เมตร หน้า ๐.๑๕ เมตร ยาว ๑๑๕ เมตร -ขนาดกว้าง ๖ เมตร หน้า ๐.๑๕ เมตร ยาว ๕๕๘ เมตร หรือพื้นที่คอนกรีตไม่ต่ำกว่า ๓,๙๒๓ ตารางเมตร พร้อมลงหินคลุกรองผิวจราจร บดอัดแน่น หน้า ๐.๒๐ เมตร ลูกรังรองพื้นทาง บดอัดแน่น หน้า ๐.๒๐ เมตร		๕,๐๐๐,๐๐๐ (งบเทศบาล, งบหน่วยงานอื่น)	๕,๐๐๐,๐๐๐ (งบเทศบาล, งบหน่วยงานอื่น)	๕,๐๐๐,๐๐๐ (งบเทศบาล, งบหน่วยงานอื่น)	๕,๐๐๐,๐๐๐ (งบเทศบาล, งบหน่วยงานอื่น)	จำนวนเส้นทางการคมนาคมที่มีคุณภาพเพิ่มขึ้นตามแผน	ประชาชนมีคุณภาพชีวิตที่ดีจากระบบคมนาคมที่ได้มาตรฐาน	กองช่าง, กรมโยธาธิการและผังเมือง, อบจ., หรือหน่วยงานอื่นๆ
๑๐	โครงการก่อสร้างทางเดินเชื่อมบ้านนายจอน ชวน ชิด-บ้านนายเลียบ โพธิ์งาม (ทั้งฝั่ง) หมู่ที่ ๔ ตำบลบางตะบูน	เพื่อพัฒนาระบบคมนาคมที่สะดวกปลอดภัย และได้มาตรฐาน	ก่อสร้างทางเดิน คสล.ขนาดกว้าง ๑.๕๐ เมตร ยาว ๑,๐๐๐ เมตร		๒,๕๐๐,๐๐๐ (งบเทศบาล, งบหน่วยงานอื่น)			จำนวนเส้นทางการคมนาคมที่มีคุณภาพเพิ่มขึ้นตามแผน	ประชาชนมีคุณภาพชีวิตที่ดีจากระบบคมนาคมที่ได้มาตรฐาน	กองช่าง, กรมโยธาธิการและผังเมือง, หรือหน่วยงานอื่นๆ	
๑๑	โครงการก่อสร้างสะพานข้ามคลองขุด หมู่ที่ ๔ ตำบลบางตะบูน	เพื่อพัฒนาระบบคมนาคมที่สะดวกปลอดภัย และได้มาตรฐาน	ก่อสร้างสะพาน ขนาดกว้าง ๗ เมตร ทางเท้ากว้างข้างละ ๑ เมตร ยาว ๔๕๐ เมตร (ขนถ่ายวัสดุ)	๗๕,๐๐๐,๐๐๐ (งบเทศบาล, งบหน่วยงานอื่น)	๗๕,๐๐๐,๐๐๐ (งบเทศบาล, งบหน่วยงานอื่น)	๗๕,๐๐๐,๐๐๐ (งบเทศบาล, งบหน่วยงานอื่น)	๗๕,๐๐๐,๐๐๐ (งบเทศบาล, งบหน่วยงานอื่น)	จำนวนเส้นทางการคมนาคมที่มีคุณภาพเพิ่มขึ้นตามแผน	ประชาชนมีคุณภาพชีวิตที่ดีจากระบบคมนาคมที่ได้มาตรฐาน	กองช่าง, กรมโยธาธิการและผังเมือง, อบจ., หรือหน่วยงานอื่นๆ	
๑๒	โครงการก่อสร้างเขื่อนป้องกันตลิ่งริมคลองขุด บริเวณปากพรกต่าจ่าย ถึงบ้านนางพัญ์จุ้ย เจริญบุตร หมู่ที่ ๔ ตำบลบางตะบูน	เพื่อป้องกันการกัดเซาะตลิ่งของแม่น้ำบางตะบูนที่จะส่งผลกระทบต่อความเสียหายของประชาชนที่อาศัยบริเวณดังกล่าว	ก่อสร้างเขื่อนป้องกันตลิ่ง ความยาวประมาณ ๕๒๕ เมตร (ขนถ่ายวัสดุ)	๖๓,๐๐๐,๐๐๐ (งบเทศบาล, งบหน่วยงานอื่น)	๖๓,๐๐๐,๐๐๐ (งบเทศบาล, งบหน่วยงานอื่น)	๖๓,๐๐๐,๐๐๐ (งบเทศบาล, งบหน่วยงานอื่น)	๖๓,๐๐๐,๐๐๐ (งบเทศบาล, งบหน่วยงานอื่น)	จำนวนเขื่อนป้องกันการกัดเซาะตลิ่งเพิ่มขึ้นตามแผน	ทรัพยากรธรรมชาติและสิ่งแวดล้อมในพื้นที่มีความสมบูรณ์และยั่งยืน	กองช่าง, กรมโยธาธิการและผังเมือง, อบจ., หรือหน่วยงานอื่นๆ	

ที่	โครงการ	วัตถุประสงค์	เป้าหมาย (ผลผลิตของโครงการ)	งบประมาณ (บาท)					ตัวชี้วัด (KPI)	ผลที่คาดว่าจะได้รับ	หน่วยงานที่จะขอประสาน
				๒๕๖๖	๒๕๖๗	๒๕๖๘	๒๕๖๙	๒๕๗๐			
๑๓	โครงการก่อสร้างเขื่อนป้องกันตลิ่งริมแม่น้ำเพชรบุรี บริเวณบ้านนายเทิดศักดิ์ เงินตรา (ปากคลองขุด) หมู่ที่ ๕ ตำบลบางตะบูน ถึงทำเทียบเรือบ้านนายเลียบ โพธิ์งาม หมู่ที่ ๔ ตำบลบางตะบูน	เพื่อป้องกันการกัดเซาะตลิ่งของแม่น้ำเพชรบุรี (แม่น้ำบางตะบูน) ที่จะส่งผลกระทบต่อความเสียหายของประชาชนที่อาศัยบริเวณดังกล่าว	ก่อสร้างเขื่อนป้องกันตลิ่ง ความยาวประมาณ ๒๐๐ เมตร (ชนถ้ำวิสุต)	๒๔,๐๐๐,๐๐๐ (งบเทศบาล, งบหน่วยงานอื่น)	๒๔,๐๐๐,๐๐๐ (งบเทศบาล, งบหน่วยงานอื่น)	๒๔,๐๐๐,๐๐๐ (งบเทศบาล, งบหน่วยงานอื่น)	๒๔,๐๐๐,๐๐๐ (งบเทศบาล, งบหน่วยงานอื่น)	๒๔,๐๐๐,๐๐๐ (งบเทศบาล, งบหน่วยงานอื่น)	จำนวนเขื่อนป้องกันการกัดเซาะตลิ่งเพิ่มขึ้นตามแผน	ทรัพยากรธรรมชาติ และสิ่งแวดล้อมในพื้นที่มีความสมบูรณ์และยั่งยืน	กองช่าง, กรมโยธาธิการและผังเมือง, อบจ., หรือหน่วยงานอื่นๆ
๑๔	โครงการก่อสร้างกำแพงป้องกันคลื่นประเภทตั้งตรงบริเวณปากคลองไหลหัว ถึงปากแพรกปีทาพย์ หมู่ที่ ๖ ตำบลบางตะบูน	เพื่อใช้โครงการทางวิศวกรรมป้องกันการกัดเซาะชายฝั่งและรักษาเสถียรภาพของพื้นที่ชายฝั่งอย่างยั่งยืน	ก่อสร้างกำแพงป้องกันคลื่นประเภทตั้งตรง ระยะทางยาวประมาณ ๖๑๐ เมตร			๗๓,๐๐๐,๐๐๐ (งบเทศบาล, งบหน่วยงานอื่น)		จำนวนกำแพงป้องกันคลื่นประเภทตั้งตรงป้องกันการกัดเซาะชายฝั่งเพิ่มขึ้นตามแผน	ทรัพยากรธรรมชาติ และสิ่งแวดล้อมในพื้นที่มีความสมบูรณ์และยั่งยืน	กองช่าง, กรมทรัพยากรทางทะเลและชายฝั่ง, หรือหน่วยงานอื่นๆ	
๑๕	โครงการติดตั้งเสาไฟฟ้าพร้อมดวงโคมแสงสว่าง บริเวณถนนสายวัดเพชรสุวรรณ-บ้านเกาะแก้ว หมู่ที่ ๑,๒,๕ ตำบลบางตะบูน ออก	เพื่อให้มีแสงสว่างอย่างทั่วถึงพอเพียง เหมาะสมและสอดคล้องกับความต้องการของพื้นที่ ก่อเกิดความปลอดภัยของประชาชน	ติดตั้งเสาไฟฟ้าพร้อมดวงโคมแสงสว่างเสาสูง ๙ เมตร หลอดแสงสว่าง ๒๕๐ วัตต์ HPS จำนวน ๑๒๕ ต้น ระยะทางยาวประมาณ ๕,๐๐๐ เมตร		๖,๔๒๑,๘๗๕ (งบเทศบาล, งบหน่วยงานอื่น)	๖,๔๒๑,๘๗๕ (งบเทศบาล, งบหน่วยงานอื่น)		จำนวนสถานที่รองรับหรือให้บริการประชาชน/หน่วยงานต่างๆ มีคุณภาพและได้มาตรฐานเพิ่มขึ้น	เทศบาลตำบลบางตะบูนมีความพร้อมและสภาพแวดล้อมที่มีประสิทธิภาพในการให้บริการประชาชนหรือหน่วยงานต่างๆ	กองช่าง, องค์การบริหารส่วนจังหวัดเพชรบุรี, หรือหน่วยงานอื่นๆ	
๑๖	โครงการก่อสร้างลาน คสล. เอนกประสงค์ หมู่ที่ ๑ ตำบลบางตะบูนออก	เพื่อให้มีสถานที่สาธารณประโยชน์เพื่อรองรับการทำกิจกรรมหรือประกอบอาชีพของชุมชนได้อย่างสะดวกและปลอดภัย	ก่อสร้างลาน คสล. ขนาดหนา ๐.๑๕ เมตร พื้นที่รวมไม่ต่ำกว่า ๘,๕๐๐ ตารางเมตร		๖,๐๐๐,๐๐๐ (งบเทศบาล, งบหน่วยงานอื่น)			จำนวนลานคสล.ที่มีคุณภาพและได้มาตรฐานเพิ่มขึ้นตามแผน	ประชาชนมีสถานที่รองรับการทำกิจกรรมร่วมกันหรือการประกอบอาชีพ ที่ได้มาตรฐานมีความสะดวก ปลอดภัย และเหมาะสม	กองช่าง, กรมโยธาธิการและผังเมือง, หรือหน่วยงานอื่นๆ	

ที่	โครงการ	วัตถุประสงค์	เป้าหมาย (ผลผลิตของโครงการ)	งบประมาณ (บาท)					ตัวชี้วัด (KPI)	ผลที่คาดว่าจะได้รับ	หน่วยงานที่จะขอประสาน
				๒๕๖๖	๒๕๖๗	๒๕๖๘	๒๕๖๙	๒๕๗๐			
๑๗	โครงการก่อสร้างสะพานทางเดินคนลัด ชมธรรมชาติ บริเวณหลังโรงเรียนวัดเกาะแก้ว หมู่ที่ ๑ ตำบลบางตะบูนออก	เพื่อเพิ่มสมรรถนะของทรัพยากรธรรมชาติในชุมชน ในการรองรับนักท่องเที่ยว	ก่อสร้างสะพานทางเดินชมธรรมชาติ ขนาดกว้าง ๑.๕๐ เมตร ยาว ๓๐๐ เมตร			๑,๕๐๐,๐๐๐ (งบเทศบาล, งบหน่วยงานอื่น)			จำนวนสะพานทางเดินคนลัด.ชมธรรมชาติ ที่ได้มาตรฐาน สอดคล้องกับสภาพพื้นที่ มีเพิ่มขึ้นตามแผน	ทรัพยากรธรรมชาติในชุมชน สามารถพัฒนาเป็นแหล่งท่องเที่ยวเชิงนิเวศน์	กองช่าง, กรมโยธาธิการและผังเมือง, หรือหน่วยงานอื่นๆ
๑๘	โครงการปรับปรุงถนนสายบ้านเกาะแก้ว-บ้านคลองมอญ เป็นผิวจราจรลาดยาง พาราแอสฟัลติกคอนกรีต หมู่ที่ ๑-๒ ตำบลบางตะบูนออก	เพื่อพัฒนาระบบคมนาคมที่สะดวกปลอดภัย และได้มาตรฐาน	ปรับปรุงถนนสายบ้านเกาะแก้ว-บ้านคลองมอญ เป็นผิวจราจรลาดยาง พาราแอสฟัลติกคอนกรีต หน้า ๐.๐๕ เมตรลงบนถนนคอนกรีตเดิม (Overlay) ขนาดกว้าง ๖ เมตร ยาว ๒,๑๓๐ เมตร และความกว้างน้อยกว่า ๓.๐๐-๗.๐๐ เมตร พื้นที่รวมไม่ต่ำกว่า ๑๓,๘๐๐ ตารางเมตร	๖,๔๐๐,๐๐๐ (งบเทศบาล, งบหน่วยงานอื่น)					จำนวนเส้นทางการคมนาคมที่มีคุณภาพเพิ่มขึ้นตามแผน	ประชาชนมีคุณภาพชีวิตที่ดีจากระบบคมนาคมที่ได้มาตรฐาน	กองช่าง, องค์การบริหารส่วนจังหวัดเพชรบุรี, กรมโยธาธิการและผังเมือง, กรมส่งเสริมการปกครองท้องถิ่น, หรือหน่วยงานอื่นๆ
๑๙	โครงการก่อสร้างราวลูกกลิ้ง บริเวณทางโค้งบ่อกุ้งนายจรัส ศรีสวัสดิ์ หมู่ที่ ๓ ตำบลบางตะบูนออก	เพื่อพัฒนาระบบจราจรให้ได้มาตรฐานและสร้างความปลอดภัยให้กับประชาชนในการคมนาคม	ก่อสร้างราวลูกกลิ้ง ระยะทางยาว ๘๐ เมตร (๒ ช่วง)		๘,๐๐๐,๐๐๐ (งบเทศบาล, งบหน่วยงานอื่น)				จำนวนอุบัติเหตุจากการจราจรที่เกิดขึ้นในพื้นที่ลดลง	ประชาชนในเขตเทศบาล มีความปลอดภัยในชีวิตและทรัพย์สิน	กองช่าง, องค์การบริหารส่วนจังหวัดเพชรบุรี, หรือหน่วยงานอื่นๆ
๒๐	โครงการก่อสร้างราวลูกกลิ้ง บริเวณทางโค้งข้ามคลองสามคลอง หมู่ที่ ๒ ตำบลบางตะบูนออก	เพื่อพัฒนาระบบจราจรให้ได้มาตรฐานและสร้างความปลอดภัยให้กับประชาชนในการคมนาคม	ก่อสร้างราวลูกกลิ้ง ระยะทางยาว ๔๐ เมตร		๒,๐๐๐,๐๐๐ (งบเทศบาล, งบหน่วยงานอื่น)				จำนวนอุบัติเหตุจากการจราจรที่เกิดขึ้นในพื้นที่ลดลง	ประชาชนในเขตเทศบาล มีความปลอดภัยในชีวิตและทรัพย์สิน	กองช่าง, องค์การบริหารส่วนจังหวัดเพชรบุรี, หรือหน่วยงานอื่นๆ
๒๑	โครงการก่อสร้างสะพานคนลัด. บริเวณคลองริมบ้านนางบุญสม อินสุข ถึงบ้านนายไชยา กลิ่นขจร หมู่ที่ ๒ ตำบลบางตะบูนออก	เพื่อพัฒนาระบบคมนาคมที่สะดวกปลอดภัยจากการพัฒนาโครงสร้างพื้นฐานที่ได้มาตรฐาน	รื้อถอนสะพานไม้เดิม และก่อสร้างสะพานคนลัด. ขนาด กว้าง ๓ เมตร ยาว ไม่ต่ำกว่า ๒๕ เมตร		๒,๕๐๐,๐๐๐ (งบเทศบาล, งบหน่วยงานอื่น)	๒,๕๐๐,๐๐๐ (งบเทศบาล, งบหน่วยงานอื่น)			จำนวนสะพานเพื่อการคมนาคมมีประสิทธิภาพเพิ่มมากขึ้นตามแผน	ประชาชนมีคุณภาพชีวิตที่ดีจากระบบคมนาคมที่ได้มาตรฐาน	กองช่าง, กรมโยธาธิการและผังเมือง, อบจ., หรือหน่วยงานอื่นๆ



ที่	โครงการ	วัตถุประสงค์	เป้าหมาย (ผลผลิตของโครงการ)	งบประมาณ (บาท)					ตัวชี้วัด (KPI)	ผลที่คาดว่าจะได้รับ	หน่วยงานที่จะขอประสาน
				๒๕๖๖	๒๕๖๗	๒๕๖๘	๒๕๖๙	๒๕๗๐			
๒๒	โครงการฝังท่อระบายน้ำและติดตั้งไฟทางส่องสว่าง (บริเวณทางเท้าถนนบ้านแหลม-บางตะบูน ฝั่งตรงข้ามสำนักงานเทศบาล) หมู่ที่ ๓ ตำบลบางตะบูนออก	เพื่อแก้ไขปัญหาน้ำท่วมขังและรองรับน้ำทิ้งจากอาคารบ้านเรือน ในพื้นที่สาธารณประโยชน์ของชุมชน	ฝังท่อระบายน้ำขนาด ๑๐.๖๐ เมตร (มอก.ชั้น ๓) รวมบ่อพักยาว ๑๘๕ เมตร ทางเท้าปูด้วยหินอ่อนกว้าง ๑ เมตร ยาว ๑๘๕ เมตร และติดตั้งไฟทางส่องสว่างขยายถนนจากเดิม คอนกรีตกว้าง ๓ เมตร ยาว ๑๘๕ เมตร ตามแบบแปลนของเทศบาล			๑,๓๐๐,๐๐๐ (งบทศบาล, งบหน่วยงานอื่น)			จำนวนระบบระบายน้ำที่มีประสิทธิภาพเพิ่มมากขึ้นตามแผน	ประชาชนมีคุณภาพชีวิตที่ดีจากระบบคมนาคมที่ได้มาตรฐาน	กองช่าง, กรมโยธาธิการและผังเมือง, หรือหน่วยงานอื่นๆ
๒๓	โครงการฝังท่อระบายน้ำและติดตั้งไฟทางส่องสว่าง (บริเวณทางเท้าถนนบ้านแหลม-บางตะบูน จากหน้าสถานีตำรวจจรบางตะบูนถึงโรงเรียนบางตะบูนวิทยา) หมู่ที่ ๓ ตำบลบางตะบูนออก	เพื่อแก้ไขปัญหาน้ำท่วมขังและรองรับน้ำทิ้งจากอาคารบ้านเรือน ในพื้นที่สาธารณประโยชน์ของชุมชน	ฝังท่อระบายน้ำขนาด ๑๐.๖๐ เมตร (มอก.ชั้น ๓) รวมบ่อพัก ยาว ๕๐๐ เมตร ทางเท้าปูด้วยหินอ่อน กว้าง ๑ เมตร ยาว ๕๐๐ เมตร และติดตั้งไฟทางส่องสว่างตามแบบแปลนของเทศบาล		๑,๙๕๐,๐๐๐ (งบทศบาล, งบหน่วยงานอื่น)			จำนวนระบบระบายน้ำที่มีประสิทธิภาพเพิ่มมากขึ้นตามแผน	ประชาชนมีคุณภาพชีวิตที่ดีจากระบบคมนาคมที่ได้มาตรฐาน	กองช่าง, กรมโยธาธิการและผังเมือง, หรือหน่วยงานอื่นๆ	
๒๔	โครงการก่อสร้างเขื่อนกันตลิ่ง (บริเวณเลียบบถนนสายบ้านเกาะแก้ว-บ้านบางตะบูน) ฝั่งปากอ่าว กม.๑+๓๐๐ ถึง กม.๑+๗๒๐ หมู่ที่ ๓ ตำบลบางตะบูนออก	เพื่อป้องกันการกัดเซาะตลิ่งของแม่น้ำบางตะบูนที่จะส่งผลกระทบต่อความเสียหายของประชาชนที่อาศัยบริเวณดังกล่าว	ก่อสร้างเขื่อนกันตลิ่งขนาดยาวไม่ต่ำกว่า ๔๒๐ เมตร สูงเฉลี่ย ๒.๒๐ เมตร			๗,๘๒๕,๙๐๐ (งบทศบาล, งบหน่วยงานอื่น)		จำนวนเขื่อนป้องกันการกัดเซาะตลิ่งเพิ่มขึ้นตามแผน	ทรัพยากรธรรมชาติและสิ่งแวดล้อมในพื้นที่มีความสมบูรณ์และยั่งยืน	กองช่าง, กรมโยธาธิการและผังเมือง, หรือหน่วยงานอื่นๆ	
๒๕	โครงการปรับปรุงก่อสร้างสะพานทางเดิน คสล.ชมธรรมชาติ (บริเวณหลังโรงเรียนบางตะบูนวิทยา) หมู่ที่ ๓ ตำบลบางตะบูนออก	เพื่อเพิ่มสมรรถนะของทรัพยากรธรรมชาติในชุมชน ในการรองรับนักท่องเที่ยว	ก่อสร้างสะพานทางเดินชมธรรมชาติ ดังนี้ ช่วงที่ ๑ ปรับปรุงก่อสร้างสะพานทางเดินชมธรรมชาติ ขนาดกว้าง ๑.๕๐ เมตร ยาว ๑๗๐ เมตร ช่วงที่ ๒ ก่อสร้างสะพาน ทางเดินชมธรรมชาติขนาดกว้าง ๑.๕๐ เมตร ยาว ๑๐๗ เมตร รวมระยะ ความยาวไม่น้อยกว่า ๒๗๗ เมตร			๑,๓๘๕,๐๐๐ (งบทศบาล, งบหน่วยงานอื่น)	๑,๓๘๕,๐๐๐ (งบทศบาล, งบหน่วยงานอื่น)	จำนวนสะพานทางเดินคสล.ชมธรรมชาติ ที่ได้มาตรฐาน สอดคล้องกับสภาพพื้นที่ มีเพิ่มขึ้นตามแผน	ทรัพยากรธรรมชาติในชุมชน สามารถพัฒนาเป็นแหล่งท่องเที่ยวเชิงนิเวศน์	กองช่าง, กรมโยธาธิการและผังเมือง, หรือหน่วยงานอื่นๆ	

ที่	โครงการ	วัตถุประสงค์	เป้าหมาย (ผลผลิตของโครงการ)	งบประมาณ (บาท)					ตัวชี้วัด (KPI)	ผลที่คาดว่าจะได้รับ	หน่วยงานที่ จะขอประสาน
				๒๕๖๖	๒๕๖๗	๒๕๖๘	๒๕๖๙	๒๕๗๐			
๒๖	โครงการก่อสร้างอาคารออกกำลังกายในร่ม (Fitness) พร้อมอุปกรณ์และถนดิน หนูที่ ๓ ตำบลบางตะบูนออก	เพื่อให้ประชาชนในเขตเทศบาล มีสถานที่ออกกำลังกาย รวมทั้งส่งเสริมให้เยาวชนใช้เวลาว่างให้เกิดประโยชน์	ก่อสร้างอาคารออกกำลังกายในร่ม (Fitness) อาคาร คสล. ชั้นเดียว ขนาดประมาณ ๒๕x๑๒ เมตร จำนวน ๑ หลัง พร้อมอุปกรณ์ออกกำลังกายในร่ม และถนหินผูด้านข้างอาคารหอบประชุมเทศบาลขนาดประมาณ ๓๐x๑๕ เมตร สูง ๑ เมตร ปริมาณหินผูดำกว่า ๖๐๘ ลบ.ม.			๕๐๐,๐๐๐ (งบเทศบาล, งบหน่วยงานอื่น)			จำนวนสถานที่ให้บริการด้านสุขภาพแก่ประชาชนที่ได้มาตรฐานเพิ่มมากขึ้นตามแผน	ประชาชนมีสุขภาพที่ดีจากการออกกำลังกายและส่งผลดีต่อสุขภาพของชุมชนในระยะยาว	กองช่าง, กรมโยธาธิการและผังเมือง, กรมส่งเสริมการปกครองท้องถิ่น, หรือหน่วยงานอื่นๆ
๒๗	โครงการพัฒนาพื้นที่เฉพาะชุมชนบางตะบูน ระยะที่ ๒ หนูที่ ๓ ตำบลบางตะบูนออก	เพื่อเพิ่มสมรรถนะของทรัพยากรธรรมชาติในชุมชน ในการรองรับนักท่องเที่ยว	ปรับปรุง จัดสร้าง ตกแต่ง พื้นที่เฉพาะชุมชน ดังนี้ (๑) ปรับปรุงภูมิทัศน์ลาน (๒) ปรับปรุงนอกลาน (๓) จัดสร้างร้านค้าขนาด ๒x๒.๕ เมตร พื้นที่ได้สะพาน (๔) งานห้องควบคุมงานระบบ ขนาด ๒.๕x๓.๐๐ เมตร (๕) งานตกแต่งพื้นที่ที่ก่อก่อนได้สะพาน (๖) งานระบบไฟฟ้า และ CCTV จำนวน ๖ จุด (๗) ปรับปรุงท่าเรือบางตะบูน (๘) ปรับปรุงโรงจั่ว	๖๕,๐๐๐,๐๐๐ (งบเทศบาล, งบหน่วยงานอื่น)	๖๕,๐๐๐,๐๐๐ (งบเทศบาล, งบหน่วยงานอื่น)	๖๕,๐๐๐,๐๐๐ (งบเทศบาล, งบหน่วยงานอื่น)	๖๕,๐๐๐,๐๐๐ (งบเทศบาล, งบหน่วยงานอื่น)	๖๕,๐๐๐,๐๐๐ (งบเทศบาล, งบหน่วยงานอื่น)	จำนวนสถานที่รองรับหรือให้บริการประชาชน/หน่วยงานต่างๆ มีคุณภาพและได้มาตรฐานเพิ่มขึ้น	เทศบาลตำบลบางตะบูนมีความพร้อมและสภาพแวดล้อมที่มีประสิทธิภาพในการให้บริการประชาชนหรือหน่วยงานต่างๆ	กองช่าง, กรมโยธาธิการและผังเมือง, กรมส่งเสริมการปกครองท้องถิ่น, หรือหน่วยงานอื่นๆ

ที่	โครงการ	วัตถุประสงค์	เป้าหมาย (ผลผลิตของโครงการ)	งบประมาณ (บาท)					ตัวชี้วัด (KPI)	ผลที่คาดว่าจะได้รับ	หน่วยงานที่จะขอประสาน
				๒๕๖๖	๒๕๖๗	๒๕๖๘	๒๕๖๙	๒๕๗๐			
๒๘	โครงการก่อสร้างลานกีฬาชุมชน บริเวณหมู่ที่ ๕ ตำบลบางตะบูนออก	เพื่อใช้ประโยชน์พื้นที่ราชพัสดุ ให้ประชาชนในเขตเทศบาล มีสถานที่ออกกำลังกาย รวมทั้งส่งเสริมให้เยาวชนใช้เวลาว่างให้เกิดประโยชน์	ก่อสร้างลานกีฬา ประกอบด้วย ๑) สนามฟุตบอล ขนาด ๔๘x๖๕ ม. ๒) สนามบาสเกตบอล ขนาด ๑๙x๓๒ ม. ๓) สนามวอลเลย์บอล ขนาด ๑๓x๒๒ ม. ๔) สนามเซปักตะกร้อ ขนาด ๑๓x๒๒ ม. ๕) สนามเปตอง ขนาด ๑๓x๑๘ ม. ๖) บริเวณที่จอดรถ ๗) แนวรั้วโดยรอบยาวประมาณ ๓๕๘.๐๐ เมตร (รวมประตูทางเข้า) ๘) ป้ายลานกีฬาชุมชน ๙) อาคารควบคุม คสล. ๒ ชั้น ขนาด ๙.๐๐x๑๐.๐๐ ม.	๒๒,๐๐๐,๐๐๐ (งบเทศบาล, งบหน่วยงานอื่น)	๒๒,๐๐๐,๐๐๐ (งบเทศบาล, งบหน่วยงานอื่น)				จำนวนสถานที่ให้บริการด้านสุขภาพแก่ประชาชนที่ได้มาตรฐานเพิ่มมากขึ้นตามแผน	ประชาชนมีสุขภาพที่ดีจากการออกกำลังกายและส่งผลดีต่อสุขภาพของชุมชนในระยะยาว	กองช่าง, กรมส่งเสริมการปกครองท้องถิ่น, หรือหน่วยงานอื่นๆ
๒๙	โครงการปรับปรุงถนนสายวัดเพชรสุวรรณ-บ้านเกาะแก้ว หมู่ที่ ๕ ตำบลบางตะบูนออก เชื่อมต่อ หมู่ที่ ๑ ตำบลบางตะบูนออก	เพื่อพัฒนาระบบคมนาคมที่สะดวกปลอดภัย และได้มาตรฐาน	<b>ช่วงที่ ๑</b> ก่อสร้างถนนผิวจราจรคอนกรีตเสริมเหล็ก กว้าง ๘.๐๐ เมตร ยาว ๘๐๐ เมตร หนา ๐.๒๐ เมตร หรือมีพื้นที่ไม่น้อยกว่า ๖,๔๐๐ ตารางเมตร <b>ช่วงที่ ๒</b> ก่อสร้างถนนผิวจราจรคอนกรีตเสริมเหล็ก ขนาดกว้าง ๘.๐๐ เมตร ยาว ๒,๑๘๕ เมตร หนา ๐.๒๐ เมตร หรือพื้นที่ไม่ต่ำกว่า ๑๗,๔๘๐ ตารางเมตร <b>ช่วงที่ ๓</b> ก่อสร้างถนนผิวจราจรคอนกรีตเสริมเหล็ก ขนาดผิวจราจรกว้าง ๘.๐๐ เมตร ระยะทางยาว ๑,๓๐๐ เมตร หนาเฉลี่ย ๐.๒๐ เมตร พื้นที่รวมไม่ต่ำกว่า ๑๐,๔๐๐ ตารางเมตร	๕๓,๐๐๐,๐๐๐ (งบเทศบาล, งบหน่วยงานอื่น)	๕๓,๐๐๐,๐๐๐ (งบเทศบาล, งบหน่วยงานอื่น)	๕๓,๐๐๐,๐๐๐ (งบเทศบาล, งบหน่วยงานอื่น)	๕๓,๐๐๐,๐๐๐ (งบเทศบาล, งบหน่วยงานอื่น)	๕๓,๐๐๐,๐๐๐ (งบเทศบาล, งบหน่วยงานอื่น)	จำนวนเส้นทางคมนาคมที่มีคุณภาพเพิ่มขึ้นตามแผน	ประชาชนมีคุณภาพชีวิตที่ดีจากระบบคมนาคมที่ได้มาตรฐาน	กองช่าง, กรมโยธาธิการและผังเมือง, หรือหน่วยงานอื่นๆ
	รวม	๒๙	โครงการ	๓๘๙,๐๐๐,๐๐๐	๔๖๓,๒๗๘,๘๗๕	๔๖๓,๙๕๒,๗๗๕	๔๒๐,๙๘๕,๐๐๐	๓๖๕,๖๐๐,๐๐๐			

แบบ ผ.๐๓  
บัญชีครุภัณฑ์ วัสดุ

**บัญชีครุภัณฑ์ วัสดุ**  
**สำหรับที่ไม่ได้ดำเนินการจัดทำเป็นโครงการพัฒนาท้องถิ่น**  
**แผนพัฒนาท้องถิ่น (พ.ศ. ๒๕๖๖ - ๒๕๗๐) ฉบับทบทวน ครั้งที่ ๑/๒๕๖๖**  
**เทศบาลตำบลบางตะบูน อำเภอบ้านแหลม จังหวัดเพชรบุรี**  
**ประเภทครุภัณฑ์**

**๑. ประเภทครุภัณฑ์สำนักงาน**

๑.๑ กลยุทธ์ ส่งเสริมสนับสนุนด้านการพัฒนากระบวนการบริหารจัดการที่ดีในองค์กรและส่งเสริมการมีส่วนร่วมของประชาชนในการพัฒนาท้องถิ่น

(๑) แผนงานบริหารงานทั่วไป

ที่	ครุภัณฑ์	เป้าหมาย (ผลผลิตของครุภัณฑ์)	งบประมาณ (บาท)					ผลที่คาดว่าจะได้รับ	หน่วยงาน รับผิดชอบหลัก
			๒๕๖๖	๒๕๖๗	๒๕๖๘	๒๕๖๙	๒๕๗๐		
๑	ครุภัณฑ์สำนักงาน	จัดหาโต๊ะขาวเอนกประสงค์ โครงขาเหล็กพับได้ ขนาด ๑๕๐x๖๐x๗๕ ซม. จำนวน ๒๐ ตัว (ราคาตามท้องตลาด)	๓๒,๐๐๐ (งบเทศบาล, งบหน่วยงานอื่น)	๓๒,๐๐๐ (งบเทศบาล, งบหน่วยงานอื่น)				เทศบาลตำบลบางตะบูนมีครุภัณฑ์ที่เพียงพอและเหมาะสมเพื่อให้บริการสาธารณะตามอำนาจหน้าที่ของอปท.	สำนักปลัดเทศบาล
๒	ครุภัณฑ์สำนักงาน	จัดหาโต๊ะขาวเอนกประสงค์ โครงขาเหล็กพับได้ ขนาด ๑๘๐x๗๕x๗๕ ซม. จำนวน ๑๐ ตัว (ราคาตามท้องตลาด)	๑๙,๐๐๐ (งบเทศบาล, งบหน่วยงานอื่น)	๑๙,๐๐๐ (งบเทศบาล, งบหน่วยงานอื่น)				เทศบาลตำบลบางตะบูนมีครุภัณฑ์ที่เพียงพอและเหมาะสมเพื่อให้บริการสาธารณะตามอำนาจหน้าที่ของอปท.	สำนักปลัดเทศบาล
๓	ครุภัณฑ์สำนักงาน	จัดหาพัดลมไอน้ำ ขนาด ๘๐ ลิตร จำนวน ๑๐ ตัว (ราคาตามท้องตลาด)		๒๐๐,๐๐๐ (งบเทศบาล, งบหน่วยงานอื่น)	๒๐๐,๐๐๐ (งบเทศบาล, งบหน่วยงานอื่น)			เทศบาลตำบลบางตะบูนมีครุภัณฑ์ที่เพียงพอและเหมาะสมเพื่อให้บริการสาธารณะตามอำนาจหน้าที่ของอปท.	สำนักปลัดเทศบาล
๔	ครุภัณฑ์สำนักงาน	จัดหาเครื่องโทรศัพท์พื้นฐาน จำนวน ๒ เครื่อง (ราคาตามท้องตลาด)	๒,๐๐๐ (งบเทศบาล, งบหน่วยงานอื่น)					เทศบาลตำบลบางตะบูนมีครุภัณฑ์ที่เพียงพอและเหมาะสมเพื่อให้บริการสาธารณะตามอำนาจหน้าที่ของอปท.	สำนักปลัดเทศบาล

๑. ประเภทครุภัณฑ์สำนักงาน

๑.๑ กลยุทธ์ ส่งเสริมสนับสนุนด้านการพัฒนากระบวนการบริหารจัดการที่ดีในองค์กรและส่งเสริมการมีส่วนร่วมของประชาชนในการพัฒนาท้องถิ่น

(๑) แผนงานบริหารงานทั่วไป

ที่	ครุภัณฑ์	เป้าหมาย (ผลผลิตของครุภัณฑ์)	งบประมาณ (บาท)					ผลที่คาดว่าจะได้รับ	หน่วยงาน รับผิดชอบหลัก
			๒๕๖๖	๒๕๖๗	๒๕๖๘	๒๕๖๙	๒๕๗๐		
๕	ครุภัณฑ์สำนักงาน	จัดหาเครื่องโทรศัพท์เคลื่อนที่ (มือถือ) Ramไม่น้อยกว่า ๘ GB หน่วยความจำเครื่องไม่น้อยกว่า ๑๒๘ GB ฯลฯ จำนวน ๑ เครื่อง (ราคาตามท้องตลาด)	๑๐,๐๐๐ (งบเทศบาล, งบหน่วยงานอื่น)					เทศบาลตำบลบางตะบูนมีครุภัณฑ์ที่เพียงพอและเหมาะสมเพื่อให้บริการสาธารณะตามอำนาจหน้าที่ของอปท.	สำนักปลัดเทศบาล
๖	ครุภัณฑ์สำนักงาน	จัดหาเครื่องปรับอากาศ แบบแยกส่วน (ราคารวมค่าติดตั้ง) แบบตั้งพื้นหรือแบบแขวน (ระบบ Inverter) ขนาด ๒๔,๐๐๐ บีทียู จำนวน ๒ เครื่อง (ราคาตามบัญชีราคามาตรฐานครุภัณฑ์ ฉบับเดือนธันวาคม ๒๕๖๕)		๘๑,๘๐๐ (งบเทศบาล, งบหน่วยงานอื่น)				เทศบาลตำบลบางตะบูนมีครุภัณฑ์ที่เพียงพอและเหมาะสมเพื่อให้บริการสาธารณะตามอำนาจหน้าที่ของอปท.	สำนักปลัดเทศบาล
๗	ครุภัณฑ์สำนักงาน	จัดหาเคาน์เตอร์ประชาสัมพันธ์ ขนาด ๑๘๕ x ๖๐ x ๗๕-๑๑๐ ซม. จำนวน ๑ ตัว (ราคาตามท้องตลาด)			๓๐,๐๐๐ (งบเทศบาล, งบหน่วยงานอื่น)			เทศบาลตำบลบางตะบูนมีครุภัณฑ์ที่เพียงพอและเหมาะสมเพื่อให้บริการสาธารณะตามอำนาจหน้าที่ของอปท.	สำนักปลัดเทศบาล
รวมรายการทั้งสิ้น ๗ รายการ			๖๓,๐๐๐	๓๓๒,๘๐๐	๒๓๐,๐๐๐	๐	๐		

**บัญชีครุภัณฑ์ วัสดุ**  
**สำหรับที่ไม่ได้ดำเนินการจัดทำเป็นโครงการพัฒนาท้องถิ่น**  
**แผนพัฒนาท้องถิ่น (พ.ศ. ๒๕๖๖ - ๒๕๗๐) ฉบับทบทวน ครั้งที่ ๑/๒๕๖๖**  
**เทศบาลตำบลบางตะบูน อำเภอบ้านแหลม จังหวัดเพชรบุรี**  
**ประเภทครุภัณฑ์**

**๒. ประเภทครุภัณฑ์โฆษณาและเผยแพร่**

๑.๑ กลยุทธ์ ส่งเสริมสนับสนุนด้านการพัฒนากระบวนการบริหารจัดการที่ดีในองค์กรและส่งเสริมการมีส่วนร่วมของประชาชนในการพัฒนาท้องถิ่น

(๑) แผนงานบริหารงานทั่วไป

ที่	ครุภัณฑ์	เป้าหมาย (ผลผลิตของครุภัณฑ์)	งบประมาณ (บาท)					ผลที่คาดว่าจะได้รับ	หน่วยงาน รับผิดชอบหลัก
			๒๕๖๖	๒๕๖๗	๒๕๖๘	๒๕๖๙	๒๕๗๐		
๑	ครุภัณฑ์โฆษณาและเผยแพร่	จัดหาจอ หรือป้ายประชาสัมพันธ์แบบดิจิตอล (LED) ด้านหน้าเทศบาลตำบลบางตะบูน พร้อมติดตั้ง จำนวน ๑ ชุด (ราคาตามท้องตลาด)			๑,๘๐๐,๐๐๐ (งบเทศบาล, งบหน่วยงานอื่น)			เทศบาลตำบลบางตะบูนมีครุภัณฑ์ที่เพียงพอและเหมาะสมเพื่อให้บริการสาธารณะตามอำนาจหน้าที่ของอปท.	สำนักปลัดเทศบาล
๒	ครุภัณฑ์โฆษณาและเผยแพร่	จัดหากล้องถ่ายภาพ ระบบดิจิตอล ความละเอียดไม่น้อยกว่า ๒๐ ล้านพิกเซล จำนวน ๑ เครื่อง (ราคาตามบัญชีราคามาตรฐานครุภัณฑ์ ฉบับเดือนมกราคม ๒๕๖๑)		๑๙,๓๐๐ (งบเทศบาล, งบหน่วยงานอื่น)			เทศบาลตำบลบางตะบูนมีครุภัณฑ์ที่เพียงพอและเหมาะสมเพื่อให้บริการสาธารณะตามอำนาจหน้าที่ของอปท.	สำนักปลัดเทศบาล	
<b>รวมรายการทั้งสิ้น ๒ รายการ</b>			<b>๐</b>	<b>๑๙,๓๐๐</b>	<b>๑,๘๐๐,๐๐๐</b>	<b>๐</b>	<b>๐</b>		

**บัญชีครุภัณฑ์ วัสดุ**  
**สำหรับที่ไม่ได้ดำเนินการจัดทำเป็นโครงการพัฒนาท้องถิ่น**  
**แผนพัฒนาท้องถิ่น (พ.ศ. ๒๕๖๖ - ๒๕๗๐) ฉบับทบทวน ครั้งที่ ๑/๒๕๖๖**  
**เทศบาลตำบลบางตะบูน อำเภอบ้านแหลม จังหวัดเพชรบุรี**  
**ประเภทครุภัณฑ์**

**๓. ประเภทครุภัณฑ์งานบ้านงานครัว**

๑.๑ กลยุทธ์ ส่งเสริมสนับสนุนด้านการพัฒนากระบวนการบริหารจัดการที่ดีในองค์กรและส่งเสริมการมีส่วนร่วมของประชาชนในการพัฒนาท้องถิ่น

(๑) แผนงานบริหารงานทั่วไป

ที่	ครุภัณฑ์	เป้าหมาย (ผลผลิตของครุภัณฑ์)	งบประมาณ (บาท)					ผลที่คาดว่าจะได้รับ	หน่วยงาน รับผิดชอบหลัก
			๒๕๖๖	๒๕๖๗	๒๕๖๘	๒๕๖๙	๒๕๗๐		
๑	ครุภัณฑ์งานบ้านงานครัว	จัดหาตู้ทำน้ำร้อน-น้ำเย็น ขนาด ๒ ก๊อก จำนวน ๑ เครื่อง (ราคาตามท้องตลาด)	๕,๕๐๐ (งบเทศบาล, งบหน่วยงานอื่น)					เทศบาลตำบลบางตะบูนมีครุภัณฑ์ที่เพียงพอและเหมาะสมเพื่อให้บริการสาธารณะตามอำนาจหน้าที่	สำนักปลัดเทศบาล
<b>รวมรายการทั้งสิ้น ๑ รายการ</b>			<b>๕,๕๐๐</b>	<b>๐</b>	<b>๐</b>	<b>๐</b>	<b>๐</b>		

**๔. ประเภทครุภัณฑ์ไฟฟ้าและวิทยุ**

๑.๑ กลยุทธ์ ส่งเสริมสนับสนุนด้านการพัฒนากระบวนการบริหารจัดการที่ดีในองค์กรและส่งเสริมการมีส่วนร่วมของประชาชนในการพัฒนาท้องถิ่น

(๑) แผนงานบริหารงานทั่วไป

ที่	ครุภัณฑ์	เป้าหมาย (ผลผลิตของครุภัณฑ์)	งบประมาณ (บาท)					ผลที่คาดว่าจะได้รับ	หน่วยงาน รับผิดชอบหลัก
			๒๕๖๖	๒๕๖๗	๒๕๖๘	๒๕๖๙	๒๕๗๐		
๑	ครุภัณฑ์ไฟฟ้าและวิทยุ	จัดหาชุดเครื่องเสียงพร้อมติดตั้ง ประกอบด้วยเครื่องพาวเวอร์แอมป์ดิจิตอลมิกเซอร์ ขนาดกำลังขับไม่น้อยกว่า ๔๘๐ วัตต์ จำนวน ๑ เครื่อง ตู้ลำโพง ขนาดไม่น้อยกว่า ๘ นิ้ว จำนวน ๑๒ ตู้ พร้อมอุปกรณ์ เช่น สายลำโพง สายสัญญาณ รางเก็บสายไฟ (พร้อมค่าแรงติดตั้ง) ฯลฯ ณ อาคารหอประชุมเทศบาลตำบลบางตะบูน (ชั้นล่าง) (ราคาตามท้องตลาด)	๑๗๙,๐๐๐ (งบเทศบาล, งบหน่วยงานอื่น)					เทศบาลตำบลบางตะบูนมีครุภัณฑ์ที่เพียงพอและเหมาะสมเพื่อให้บริการสาธารณะตามอำนาจหน้าที่	สำนักปลัดเทศบาล
<b>รวมรายการทั้งสิ้น ๑ รายการ</b>			<b>๑๗๙,๐๐๐</b>	<b>๐</b>	<b>๐</b>	<b>๐</b>	<b>๐</b>		



**บัญชีครุภัณฑ์ วัสดุ**  
**สำหรับที่ไม่ได้ดำเนินการจัดทำเป็นโครงการพัฒนาท้องถิ่น**  
**แผนพัฒนาท้องถิ่น (พ.ศ. ๒๕๖๖ - ๒๕๗๐) ฉบับทบทวน ครั้งที่ ๑/๒๕๖๖**  
**เทศบาลตำบลบางตะบูน อำเภอบ้านแหลม จังหวัดเพชรบุรี**  
**ประเภทครุภัณฑ์**

**๕. ประเภทครุภัณฑ์ยานพาหนะและขนส่ง**

๑.๑ กลยุทธ์ ส่งเสริมสนับสนุนด้านการพัฒนากระบวนการบริหารจัดการที่ดีในองค์กรและส่งเสริมการมีส่วนร่วมของประชาชนในการพัฒนาท้องถิ่น

(๑) แผนงานบริหารงานทั่วไป

ที่	ครุภัณฑ์	เป้าหมาย (ผลผลิตของครุภัณฑ์)	งบประมาณ (บาท)					ผลที่คาดว่าจะได้รับ	หน่วยงาน รับผิดชอบหลัก
			๒๕๖๖	๒๕๖๗	๒๕๖๘	๒๕๖๙	๒๕๗๐		
๑	ครุภัณฑ์ยานพาหนะ และขนส่ง	จัดการรถบรรทุก (ดีเซล) ขนาด ๖ ตัน ๖ ล้อ ปริมาตรกระบะออกสูบลม ไม่ต่ำกว่า ๖,๐๐๐ ซีซี หรือกำลังเครื่องยนต์สูงสุด ไม่ต่ำกว่า ๑๗๐ กิโลวัตต์ แบบบรรทุกน้ำ จำนวน ๑ คัน  (ราคาตามบัญชีราคามาตรฐานครุภัณฑ์ ฉบับเดือนธันวาคม ๒๕๖๕)			๒,๕๖๓,๐๐๐ (งบเทศบาล, งบหน่วยงานอื่น)			เทศบาลตำบลบางตะบูนมีครุภัณฑ์ที่เพียงพอและเหมาะสมเพื่อให้บริการสาธารณะตามอำนาจหน้าที่ของอปท.	สำนักปลัดเทศบาล
๒	ครุภัณฑ์ยานพาหนะ และขนส่ง	จัดการรถนำเที่ยว ขนาดไม่น้อยกว่า ๒๐ ที่นั่ง จำนวน ๑ คัน  (ราคาตามท้องตลาด)	๑,๕๐๐,๐๐๐ (งบเทศบาล, งบหน่วยงานอื่น)	๑,๕๐๐,๐๐๐ (งบเทศบาล, งบหน่วยงานอื่น)	๑,๕๐๐,๐๐๐ (งบเทศบาล, งบหน่วยงานอื่น)	๑,๕๐๐,๐๐๐ (งบเทศบาล, งบหน่วยงานอื่น)	๑,๕๐๐,๐๐๐ (งบเทศบาล, งบหน่วยงานอื่น)	เทศบาลตำบลบางตะบูนมีครุภัณฑ์ที่เพียงพอและเหมาะสมเพื่อให้บริการสาธารณะตามอำนาจหน้าที่ของอปท.	สำนักปลัดเทศบาล
<b>รวมรายการทั้งสิ้น ๒ รายการ</b>			<b>๑,๕๐๐,๐๐๐</b>	<b>๑,๕๐๐,๐๐๐</b>	<b>๔,๐๖๓,๐๐๐</b>	<b>๑,๕๐๐,๐๐๐</b>	<b>๑,๕๐๐,๐๐๐</b>		

**บัญชีครุภัณฑ์ วัสดุ**  
**สำหรับที่ไม่ได้ดำเนินการจัดทำเป็นโครงการพัฒนาท้องถิ่น**  
**แผนพัฒนาท้องถิ่น (พ.ศ. ๒๕๖๖ - ๒๕๗๐) ฉบับทบทวน ครั้งที่ ๑/๒๕๖๖**  
**เทศบาลตำบลบางตะบูน อำเภอบ้านแหลม จังหวัดเพชรบุรี**  
**ประเภทครุภัณฑ์**

**๖. ประเภทครุภัณฑ์อื่น**

๑.๑ กลยุทธ์ ส่งเสริมสนับสนุนด้านการพัฒนากระบวนการบริหารจัดการที่ดีในองค์กรและส่งเสริมการมีส่วนร่วมของประชาชนในการพัฒนาท้องถิ่น

(๑) แผนงานบริหารงานทั่วไป

ที่	ครุภัณฑ์	เป้าหมาย (ผลผลิตของครุภัณฑ์)	งบประมาณ (บาท)					ผลที่คาดว่าจะได้รับ	หน่วยงาน รับผิดชอบหลัก
			๒๕๖๖	๒๕๖๗	๒๕๖๘	๒๕๖๙	๒๕๗๐		
๑	ครุภัณฑ์อื่น	จัดหาปืนใหญ่จำลอง (ทองแดงสัมฤทธิ์) พร้อมแท่นปูน ขนาดไม่น้อยกว่า ๑๑๐ ซม. ปากกระบอกปืน กว้างไม่น้อยกว่า ๑๘ ซม. จำนวน ๒ กระบอก (ราคาตามท้องตลาด)		๓๐๐,๐๐๐ (งบเทศบาล, งบหน่วยงานอื่น)				เทศบาลตำบลบางตะบูนมีครุภัณฑ์ที่เพียงพอและเหมาะสมเพื่อให้บริการสาธารณะตามอำนาจหน้าที่ของอปท.	สำนักปลัดเทศบาล
<b>รวมรายการทั้งสิ้น ๑ รายการ</b>			๐	๓๐๐,๐๐๐	๐	๐	๐		

**๗. ประเภทครุภัณฑ์ก่อสร้าง**

๑.๑ กลยุทธ์ ส่งเสริมสนับสนุนด้านการพัฒนากระบวนการบริหารจัดการที่ดีในองค์กรและส่งเสริมการมีส่วนร่วมของประชาชนในการพัฒนาท้องถิ่น

(๑) แผนงานการรักษาความสงบภายใน

ที่	ครุภัณฑ์	เป้าหมาย (ผลผลิตของครุภัณฑ์)	งบประมาณ (บาท)					ผลที่คาดว่าจะได้รับ	หน่วยงาน รับผิดชอบหลัก
			๒๕๖๖	๒๕๖๗	๒๕๖๘	๒๕๖๙	๒๕๗๐		
๑	ครุภัณฑ์ก่อสร้าง	จัดหาส่วานกระแทกไร้สาย ขนาด ๑๒ V จำนวน ๑ เครื่อง (ราคาตามท้องตลาด)	๖,๕๐๐ (งบเทศบาล, งบหน่วยงานอื่น)					เทศบาลตำบลบางตะบูนมีครุภัณฑ์ที่เพียงพอและเหมาะสมเพื่อให้บริการสาธารณะตามอำนาจหน้าที่ของอปท.	สำนักปลัดเทศบาล งานป้องกันฯ
<b>รวมรายการทั้งสิ้น ๑ รายการ</b>			๖,๕๐๐	๐	๐	๐	๐		

**บัญชีครุภัณฑ์ วัสดุ**  
**สำหรับที่ไม่ได้ดำเนินการจัดทำเป็นโครงการพัฒนาท้องถิ่น**  
**แผนพัฒนาท้องถิ่น (พ.ศ. ๒๕๖๖ - ๒๕๗๐) ฉบับทบทวน ครั้งที่ ๑/๒๕๖๖**  
**เทศบาลตำบลบางตะบูน อำเภอบ้านแหลม จังหวัดเพชรบุรี**  
**ประเภทครุภัณฑ์**

**๑. ประเภทครุภัณฑ์ยานพาหนะและขนส่ง**

**๑.๑ กลยุทธ์ พัฒนาระบบโครงสร้างพื้นฐานด้านคมนาคมและสาธารณูปโภค**

**(๑) แผนงานอุตสาหกรรมและการโยธา**

ที่	ครุภัณฑ์	เป้าหมาย (ผลผลิตของครุภัณฑ์)	งบประมาณ (บาท)					ผลที่คาดว่าจะได้รับ	หน่วยงาน รับผิดชอบหลัก
			๒๕๖๖	๒๕๖๗	๒๕๖๘	๒๕๖๙	๒๕๗๐		
๑	ครุภัณฑ์ยานพาหนะ และขนส่ง	จัดการบรรทุก (ดีเซล) ขนาด ๑ ตัน ปริมาตรกระบอกสูบไม่ต่ำกว่า ๒,๔๐๐ ซีซี หรือกำลังเครื่องยนต์สูงสุดไม่ต่ำกว่า ๑๑๐ กิโลวัตต์ ขับเคลื่อน ๒ ล้อ แบบมี ช่องว่างด้านหลังคนขับ (Cab) จำนวน ๑ คัน  (ราคาตามบัญชีราคามาตรฐาน ครุภัณฑ์ ฉบับเดือนธันวาคม ๒๕๖๕)		๗๑๓,๐๐๐  (งบเทศบาล, งบหน่วยงานอื่น)				เทศบาลตำบลบางตะบูนมี ครุภัณฑ์ที่เพียงพอและ เหมาะสมเพื่อให้บริการ สาธารณะตามอำนาจ หน้าที่ของอปท.	กองช่าง
๒	ครุภัณฑ์ยานพาหนะ และขนส่ง	ดัดแปลง ต่อเติม หรือปรับปรุงรถ รถ กระเช้าไฟฟ้า	๕๐๐,๐๐๐  (งบเทศบาล, งบหน่วยงานอื่น)	๕๐๐,๐๐๐  (งบเทศบาล, งบหน่วยงานอื่น)	๕๐๐,๐๐๐  (งบเทศบาล, งบหน่วยงานอื่น)	๕๐๐,๐๐๐  (งบเทศบาล, งบหน่วยงานอื่น)	๕๐๐,๐๐๐  (งบเทศบาล, งบหน่วยงานอื่น)	เทศบาลตำบลบางตะบูนมี ครุภัณฑ์ที่เพียงพอและ เหมาะสมเพื่อให้บริการ สาธารณะตามอำนาจ หน้าที่ของอปท.	กองช่าง
<b>รวมรายการทั้งสิ้น ๒ รายการ</b>			<b>๕๐๐,๐๐๐</b>	<b>๑,๒๑๓,๐๐๐</b>	<b>๕๐๐,๐๐๐</b>	<b>๕๐๐,๐๐๐</b>	<b>๕๐๐,๐๐๐</b>		

**บัญชีครุภัณฑ์ วัสดุ**  
**สำหรับที่ไม่ได้ดำเนินการจัดทำเป็นโครงการพัฒนาท้องถิ่น**  
**แผนพัฒนาท้องถิ่น (พ.ศ. ๒๕๖๖ - ๒๕๗๐) ฉบับทบทวน ครั้งที่ ๑/๒๕๖๖**  
**เทศบาลตำบลบางตะบูน อำเภอบ้านแหลม จังหวัดเพชรบุรี**  
**ประเภทครุภัณฑ์**

**๑. ประเภทครุภัณฑ์ยานพาหนะและขนส่ง**

๑.๑ กลยุทธ์ ส่งเสริมสนับสนุนด้านการสาธารณสุข

(๑) แผนงานสาธารณสุข

ที่	ครุภัณฑ์	เป้าหมาย (ผลผลิตของครุภัณฑ์)	งบประมาณ (บาท)					ผลที่คาดว่าจะได้รับ	หน่วยงาน รับผิดชอบหลัก
			๒๕๖๖	๒๕๖๗	๒๕๖๘	๒๕๖๙	๒๕๗๐		
๑	ครุภัณฑ์ ยานพาหนะ และขนส่ง	จัดหารถบรรทุก (ดีเซล) ขนาด ๑ ตัน ปริมาตรกระบอกสูบไม่ต่ำกว่า ๒,๔๐๐ ซีซี หรือกำลังเครื่องยนต์สูงสุดไม่ต่ำกว่า ๑๑๐ กิโลวัตต์ ขับเคลื่อน ๒ ล้อ แบบดับเบิลแค้น จำนวน ๑ คัน (ราคาตามบัญชีมาตรฐานครุภัณฑ์ ฉบับ เดือน ธันวาคม ๒๕๖๕)	๘๕๐,๐๐๐ (งบเทศบาล, งบหน่วยงานอื่น)	๘๕๐,๐๐๐ (งบเทศบาล, งบหน่วยงานอื่น)	๘๕๐,๐๐๐ (งบเทศบาล, งบหน่วยงานอื่น)	๘๕๐,๐๐๐ (งบเทศบาล, งบหน่วยงานอื่น)	๘๕๐,๐๐๐ (งบเทศบาล, งบหน่วยงานอื่น)	กองสาธารณสุขฯ มี ครุภัณฑ์ที่เพียงพอและ เหมาะสมเพื่อให้บริการ สาธารณะ	กองสาธารณสุข และสิ่งแวดล้อม
๒	ครุภัณฑ์ ยานพาหนะ และขนส่ง	ตัดแปลง ต่อเติม หรือปรับปรุงสำนักงาน ของกองสาธารณสุขฯ	๕๐๐,๐๐๐ (งบเทศบาล, งบหน่วยงานอื่น)	๕๐๐,๐๐๐ (งบเทศบาล, งบหน่วยงานอื่น)	๕๐๐,๐๐๐ (งบเทศบาล, งบหน่วยงานอื่น)	๕๐๐,๐๐๐ (งบเทศบาล, งบหน่วยงานอื่น)	๕๐๐,๐๐๐ (งบเทศบาล, งบหน่วยงานอื่น)	กองสาธารณสุขฯ มี ครุภัณฑ์ที่เพียงพอและ เหมาะสมเพื่อให้บริการ สาธารณะ	กองสาธารณสุข และสิ่งแวดล้อม

(๒) แผนงานเคหะและชุมชน

๓	ครุภัณฑ์ ยานพาหนะ และขนส่ง	ตัดแปลง ต่อเติม หรือปรับปรุงรถบรรทุกขยะ	๕๐๐,๐๐๐ (งบเทศบาล, งบหน่วยงานอื่น)	๕๐๐,๐๐๐ (งบเทศบาล, งบหน่วยงานอื่น)	๕๐๐,๐๐๐ (งบเทศบาล, งบหน่วยงานอื่น)	๕๐๐,๐๐๐ (งบเทศบาล, งบหน่วยงานอื่น)	๕๐๐,๐๐๐ (งบเทศบาล, งบหน่วยงานอื่น)	กองสาธารณสุขฯ มี ครุภัณฑ์ที่เพียงพอและ เหมาะสมเพื่อให้บริการ สาธารณะ	กองสาธารณสุข และสิ่งแวดล้อม
<b>รวมรายการทั้งสิ้น ๓ รายการ</b>			<b>๑,๘๕๐,๐๐๐</b>	<b>๑,๘๕๐,๐๐๐</b>	<b>๑,๘๕๐,๐๐๐</b>	<b>๑,๘๕๐,๐๐๐</b>	<b>๑,๘๕๐,๐๐๐</b>		

บัญชีครุภัณฑ์ วัสดุ  
สำหรับที่ไม่ได้ดำเนินการจัดทำเป็นโครงการพัฒนาท้องถิ่น  
แผนพัฒนาท้องถิ่น (พ.ศ. ๒๕๖๖ - ๒๕๗๐) ฉบับทบทวน ครั้งที่ ๑/๒๕๖๖  
เทศบาลตำบลบางตะบูน อำเภอบ้านแหลม จังหวัดเพชรบุรี  
ประเภทครุภัณฑ์

๒. ประเภทครุภัณฑ์กีฬา

๑.๑ กลยุทธ์ ส่งเสริมสนับสนุนด้านการสาธารณสุข

(๑) แผนงานสาธารณสุข

ที่	ครุภัณฑ์	เป้าหมาย (ผลผลิตของครุภัณฑ์)	งบประมาณ (บาท)					ผลที่คาดว่าจะได้รับ	หน่วยงาน รับผิดชอบหลัก
			๒๕๖๖	๒๕๖๗	๒๕๖๘	๒๕๖๙	๒๕๗๐		
๑	ครุภัณฑ์กีฬา	จัดหาชุดเครื่องออกกำลังกายกลางแจ้งพร้อมติดตั้ง จำนวน ๑ ชุด (ราคาตามท้องตลาด)	๕๐๐,๐๐๐ (งบเทศบาล, งบหน่วยงานอื่น)	๕๐๐,๐๐๐ (งบเทศบาล, งบหน่วยงานอื่น)	๕๐๐,๐๐๐ (งบเทศบาล, งบหน่วยงานอื่น)	๕๐๐,๐๐๐ (งบเทศบาล, งบหน่วยงานอื่น)	๕๐๐,๐๐๐ (งบเทศบาล, งบหน่วยงานอื่น)	กองสาธารณสุขฯ เทศบาลตำบลบางตะบูน มีครุภัณฑ์ที่เพียงพอและ เหมาะสมเพื่อให้บริการ สาธารณะตามอำนาจ หน้าที่ของอปท.	กองสาธารณสุข และสิ่งแวดล้อม
รวมรายการทั้งสิ้น ๑ รายการ			๕๐๐,๐๐๐	๕๐๐,๐๐๐	๕๐๐,๐๐๐	๕๐๐,๐๐๐	๕๐๐,๐๐๐		

บัญชีครุภัณฑ์ วัสดุ  
สำหรับที่ไม่ได้ดำเนินการจัดทำเป็นโครงการพัฒนาท้องถิ่น  
แผนพัฒนาท้องถิ่น (พ.ศ. ๒๕๖๖ - ๒๕๗๐) ฉบับทบทวน ครั้งที่ ๑/๒๕๖๖  
เทศบาลตำบลบางตะบูน อำเภอบ้านแหลม จังหวัดเพชรบุรี  
ประเภทครุภัณฑ์

๓. ประเภทครุภัณฑ์ก่อสร้าง

๑.๑ กลยุทธ์ ส่งเสริมสนับสนุนด้านการสาธารณสุข

(๑) แผนงานเคหะและชุมชน

ที่	ครุภัณฑ์	เป้าหมาย (ผลผลิตของครุภัณฑ์)	งบประมาณ (บาท)					ผลที่คาดว่าจะได้รับ	หน่วยงาน รับผิดชอบหลัก
			๒๕๖๖	๒๕๖๗	๒๕๖๘	๒๕๖๙	๒๕๗๐		
๑	ครุภัณฑ์ก่อสร้าง	จัดหารถเข็นล้อเดียว จำนวน ๓ คัน (ราคาตามท้องตลาด)	๔,๙๕๐ (งบเทศบาล, งบหน่วยงานอื่น)					กองสาธารณสุขฯ เทศบาล ตำบลบางตะบูนมีครุภัณฑ์ที่ เพียงพอและเหมาะสมเพื่อใช้ บริการสาธารณะตามอำนาจ หน้าที่ของอปท.	กองสาธารณสุข และสิ่งแวดล้อม
รวมรายการทั้งสิ้น ๑ รายการ			๔,๙๕๐	๐	๐	๐	๐		

๔. ประเภทครุภัณฑ์โฆษณาและเผยแพร่

๑.๑ กลยุทธ์ ส่งเสริมสนับสนุนด้านการสาธารณสุข

(๑) แผนงานสาธารณสุข

ที่	ครุภัณฑ์	เป้าหมาย (ผลผลิตของครุภัณฑ์)	งบประมาณ (บาท)					ผลที่คาดว่าจะได้รับ	หน่วยงาน รับผิดชอบหลัก
			๒๕๖๖	๒๕๖๗	๒๕๖๘	๒๕๖๙	๒๕๗๐		
๑	ครุภัณฑ์โฆษณาและ เผยแพร่	จัดทำกล่องถ่ายรูประบบดิจิทัล ความ ละเอียดไม่น้อยกว่า ๒๔ ล้านพิกเซล จำนวน ๑ เครื่อง (ราคาตามท้องตลาด)		๓๐,๐๐๐ (งบเทศบาล, งบหน่วยงาน)				กองสาธารณสุขฯ เทศบาล ตำบลบางตะบูนมีครุภัณฑ์ที่ เพียงพอและเหมาะสมเพื่อใช้ บริการสาธารณะตามอำนาจ หน้าที่ของอปท.	กองสาธารณสุข และสิ่งแวดล้อม
รวมรายการทั้งสิ้น ๑ รายการ			๐	๓๐,๐๐๐	๐	๐	๐		

บัญชีครุภัณฑ์ วัสดุ  
สำหรับที่ไม่ได้ดำเนินการจัดทำเป็นโครงการพัฒนาท้องถิ่น  
แผนพัฒนาท้องถิ่น (พ.ศ. ๒๕๖๖ - ๒๕๗๐) ฉบับทบทวน ครั้งที่ ๑/๒๕๖๖  
เทศบาลตำบลบางตะบูน อำเภอบ้านแหลม จังหวัดเพชรบุรี  
ประเภทครุภัณฑ์

๕. ประเภทครุภัณฑ์วิทยาศาสตร์หรือการแพทย์

๑.๑ กลยุทธ์ ส่งเสริมสนับสนุนด้านการสาธารณสุข

(๑) แผนงานสาธารณสุข

ที่	ครุภัณฑ์	เป้าหมาย (ผลผลิตของครุภัณฑ์)	งบประมาณ (บาท)					ผลที่คาดว่าจะได้รับ	หน่วยงาน รับผิดชอบหลัก
			๒๕๖๖	๒๕๖๗	๒๕๖๘	๒๕๖๙	๒๕๗๐		
๑	ครุภัณฑ์วิทยาศาสตร์หรือการแพทย์	จัดหาเครื่องนิ่งฆ่าเชื้อไฟฟ้า ขนาดไม่น้อยกว่า ๔๐ ลิตร จำนวน ๑ ตู้ (ราคาตามท้องตลาด)	๑๐๐,๐๐๐ (งบเทศบาล, งบหน่วยงานอื่น)					ศูนย์บริการสาธารณสุข เทศบาลตำบลบางตะบูนมีครุภัณฑ์ที่เพียงพอและเหมาะสมเพื่อให้บริการสาธารณสุขตามอำนาจหน้าที่ของอปท.	ศูนย์บริการสาธารณสุข กองสาธารณสุขและสิ่งแวดล้อม
๒	ครุภัณฑ์วิทยาศาสตร์หรือการแพทย์	จัดหาตู้อบน้ำสมุนไพรเดี่ยว จำนวน ๑ ตู้ (ราคาตามท้องตลาด)		๔๐,๐๐๐ (งบเทศบาล, งบหน่วยงานอื่น)				ศูนย์บริการสาธารณสุข เทศบาลตำบลบางตะบูนมีครุภัณฑ์ที่เพียงพอและเหมาะสมเพื่อให้บริการสาธารณสุขตามอำนาจหน้าที่ของอปท.	ศูนย์บริการสาธารณสุข กองสาธารณสุขและสิ่งแวดล้อม
๓	ครุภัณฑ์วิทยาศาสตร์หรือการแพทย์	จัดหาเตียงขนาดไทยพร้อมเบาะ จำนวน ๔ ตัว (ราคาตามท้องตลาด)		๓๖,๐๐๐ (งบเทศบาล, งบหน่วยงานอื่น)				ศูนย์บริการสาธารณสุข เทศบาลตำบลบางตะบูนมีครุภัณฑ์ที่เพียงพอและเหมาะสมเพื่อให้บริการสาธารณสุขตามอำนาจหน้าที่ของอปท.	ศูนย์บริการสาธารณสุข กองสาธารณสุขและสิ่งแวดล้อม

๕. ประเภทครุภัณฑ์วิทยาศาสตร์หรือการแพทย์

๑.๑ กลยุทธ์ ส่งเสริมสนับสนุนด้านการสาธารณสุข

(๑) แผนงานสาธารณสุข

ที่	ครุภัณฑ์	เป้าหมาย (ผลผลิตของครุภัณฑ์)	งบประมาณ (บาท)					ผลที่คาดว่าจะได้รับ	หน่วยงาน รับผิดชอบหลัก
			๒๕๖๖	๒๕๖๗	๒๕๖๘	๒๕๖๙	๒๕๗๐		
๔	ครุภัณฑ์วิทยาศาสตร์หรือการแพทย์	จัดหาชนิดทำฟัน จำนวน ๑ เครื่อง (ราคาตามบัญชีมาตรฐานครุภัณฑ์ ฉบับเดือน ธันวาคม ๒๕๖๕)			๔๖๐,๐๐๐ (งบเทศบาล, งบหน่วยงานอื่น)			ศูนย์บริการสาธารณสุข เทศบาลตำบลบางตะบูนมี ครุภัณฑ์ที่เพียงพอและ เหมาะสมเพื่อให้บริการ สาธารณะตามอำนาจ หน้าที่ของอปท.	ศูนย์บริการ สาธารณสุข กองสาธารณสุข และสิ่งแวดล้อม
๕	ครุภัณฑ์วิทยาศาสตร์หรือการแพทย์	จัดหาเครื่องปั่นและผสมสารอุดฟัน จำนวน ๑ เครื่อง (ราคาตามบัญชีมาตรฐานครุภัณฑ์ ฉบับเดือน ธันวาคม ๒๕๖๕)			๑๓,๐๐๐ (งบเทศบาล, งบหน่วยงานอื่น)			ศูนย์บริการสาธารณสุข เทศบาลตำบลบางตะบูนมี ครุภัณฑ์ที่เพียงพอและ เหมาะสมเพื่อให้บริการ สาธารณะตามอำนาจ หน้าที่ของอปท.	ศูนย์บริการ สาธารณสุข กองสาธารณสุข และสิ่งแวดล้อม
๖	ครุภัณฑ์วิทยาศาสตร์หรือการแพทย์	จัดหาเครื่องฉายแสง พร้อมที่วัดความ เข้มแสง จำนวน ๑ เครื่อง (ราคาตามท้องตลาด)			๒๕,๐๐๐ (งบเทศบาล, งบหน่วยงานอื่น)			ศูนย์บริการสาธารณสุข เทศบาลตำบลบางตะบูนมี ครุภัณฑ์ที่เพียงพอและ เหมาะสมเพื่อให้บริการ สาธารณะตามอำนาจ หน้าที่ของอปท.	ศูนย์บริการ สาธารณสุข กองสาธารณสุข และสิ่งแวดล้อม
๗	ครุภัณฑ์วิทยาศาสตร์หรือการแพทย์	จัดหาเครื่องชุดหินปูนแบบ Piezo-Electric จำนวน ๑ เครื่อง (ราคาตามท้องตลาด)			๕๐,๐๐๐ (งบเทศบาล, งบหน่วยงานอื่น)			ศูนย์บริการสาธารณสุข เทศบาลตำบลบางตะบูนมี ครุภัณฑ์ที่เพียงพอและ เหมาะสมเพื่อให้บริการ สาธารณะตามอำนาจ หน้าที่ของอปท.	ศูนย์บริการ สาธารณสุข กองสาธารณสุข และสิ่งแวดล้อม



๕. ประเภทครุภัณฑ์วิทยาศาสตร์หรือการแพทย์

๑.๑ กลยุทธ์ ส่งเสริมสนับสนุนด้านการสาธารณสุข

(๑) แผนงานสาธารณสุข

ที่	ครุภัณฑ์	เป้าหมาย (ผลผลิตของครุภัณฑ์)	งบประมาณ (บาท)					ผลที่คาดว่าจะได้รับ	หน่วยงาน รับผิดชอบหลัก
			๒๕๖๖	๒๕๖๗	๒๕๖๘	๒๕๖๙	๒๕๗๐		
๘	ครุภัณฑ์วิทยาศาสตร์หรือการแพทย์	จัดหาเครื่องดูดละอองฝอย จำนวน ๑ เครื่อง (ราคาตามท้องตลาด)			๓๕,๐๐๐ (งบเทศบาล, งบหน่วยงานอื่น)			ศูนย์บริการสาธารณสุขเทศบาลตำบลบางตะบูนมีครุภัณฑ์ที่เพียงพอและเหมาะสมเพื่อให้บริการสาธารณสุขตามอำนาจหน้าที่ของอปท.	ศูนย์บริการสาธารณสุขกองสาธารณสุขและสิ่งแวดล้อม
๙	ครุภัณฑ์วิทยาศาสตร์หรือการแพทย์	จัดหารถเข็นชนิดนั่ง จำนวน ๑ คัน (ราคาตามบัญชีมาตรฐานครุภัณฑ์ฉบับเดือน ธันวาคม ๒๕๖๕)			๗,๕๐๐ (งบเทศบาล, งบหน่วยงานอื่น)			ศูนย์บริการสาธารณสุขเทศบาลตำบลบางตะบูนมีครุภัณฑ์ที่เพียงพอและเหมาะสมเพื่อให้บริการสาธารณสุขตามอำนาจหน้าที่ของอปท.	ศูนย์บริการสาธารณสุขกองสาธารณสุขและสิ่งแวดล้อม
๑๐	ครุภัณฑ์วิทยาศาสตร์หรือการแพทย์	จัดหาเครื่องฟังเสียงหัวใจทารกในครรภ์ จำนวน ๑ เครื่อง (ราคาตามท้องตลาด)				๓๐,๐๐๐ (งบเทศบาล, งบหน่วยงานอื่น)		ศูนย์บริการสาธารณสุขเทศบาลตำบลบางตะบูนมีครุภัณฑ์ที่เพียงพอและเหมาะสมเพื่อให้บริการสาธารณสุขตามอำนาจหน้าที่ของอปท.	ศูนย์บริการสาธารณสุขกองสาธารณสุขและสิ่งแวดล้อม
๑๑	ครุภัณฑ์วิทยาศาสตร์หรือการแพทย์	จัดหาเครื่องปั่นเม็ดเลือดแดงอัดแน่น จำนวน ๑ เครื่อง (ราคาตามท้องตลาด)				๓๐,๐๐๐ (งบเทศบาล, งบหน่วยงานอื่น)		ศูนย์บริการสาธารณสุขเทศบาลตำบลบางตะบูนมีครุภัณฑ์ที่เพียงพอและเหมาะสมเพื่อให้บริการสาธารณสุขตามอำนาจหน้าที่ของอปท.	ศูนย์บริการสาธารณสุขกองสาธารณสุขและสิ่งแวดล้อม

๕. ประเภทครุภัณฑ์วิทยาศาสตร์หรือการแพทย์

๑.๑ กลยุทธ์ ส่งเสริมสนับสนุนด้านการสาธารณสุข

(๑) แผนงานสาธารณสุข

ที่	ครุภัณฑ์	เป้าหมาย (ผลผลิตของครุภัณฑ์)	งบประมาณ (บาท)					ผลที่คาดว่าจะได้รับ	หน่วยงาน รับผิดชอบหลัก
			๒๕๖๖	๒๕๖๗	๒๕๖๘	๒๕๖๙	๒๕๗๐		
๑๒	ครุภัณฑ์วิทยาศาสตร์หรือการแพทย์	จัดหาเครื่องตรวจคลื่นไฟฟ้าหัวใจพร้อมระบบประมวลผลขนาดกระดาษบันทึกแบบกระดาษความร้อน ขนาดไม่น้อยกว่า A๔ จำนวน ๑ เครื่อง (ราคาตามท้องตลาด)					๑๒๐,๐๐๐ (งบเทศบาล, งบบุคลากรอื่น)	ศูนย์บริการสาธารณสุขเทศบาลตำบลบางตะบูนมีครุภัณฑ์ที่เพียงพอและเหมาะสมเพื่อให้บริการสาธารณสุขตามอำนาจหน้าที่ของอปท.	ศูนย์บริการสาธารณสุขกองสาธารณสุขและสิ่งแวดล้อม
๑๓	ครุภัณฑ์วิทยาศาสตร์หรือการแพทย์	จัดหาเครื่องกระตุกไฟฟ้าหัวใจชนิดอัตโนมัติ (AED) จำนวน ๑ เครื่อง (ราคาตามท้องตลาด)					๗๐,๐๐๐ (งบเทศบาล, งบบุคลากรอื่น)	ศูนย์บริการสาธารณสุขเทศบาลตำบลบางตะบูนมีครุภัณฑ์ที่เพียงพอและเหมาะสมเพื่อให้บริการสาธารณสุขตามอำนาจหน้าที่ของอปท.	ศูนย์บริการสาธารณสุขกองสาธารณสุขและสิ่งแวดล้อม
๑๔	ครุภัณฑ์วิทยาศาสตร์หรือการแพทย์	จัดหาชุดทันตกรรมเคลื่อนที่พร้อมเก้าอี้สนามและคอมไฟ จำนวน ๑ เครื่อง (ราคาตามบัญชีมาตรฐานครุภัณฑ์ฉบับเดือน ธันวาคม ๒๕๖๕)					๖๕,๐๐๐ (งบเทศบาล, งบบุคลากรอื่น)	ศูนย์บริการสาธารณสุขเทศบาลตำบลบางตะบูนมีครุภัณฑ์ที่เพียงพอและเหมาะสมเพื่อให้บริการสาธารณสุขตามอำนาจหน้าที่ของอปท.	ศูนย์บริการสาธารณสุขกองสาธารณสุขและสิ่งแวดล้อม
รวมรายการทั้งสิ้น ๑๔ รายการ			๑๐๐,๐๐๐	๗๖,๐๐๐	๕๙๐,๕๐๐	๖๐,๐๐๐	๒๕๕,๐๐๐		

บัญชีครุภัณฑ์ วัสดุ  
สำหรับที่ไม่ได้ดำเนินการจัดทำเป็นโครงการพัฒนาท้องถิ่น  
แผนพัฒนาท้องถิ่น (พ.ศ. ๒๕๖๖ - ๒๕๗๐) ฉบับทบทวน ครั้งที่ ๑/๒๕๖๖  
เทศบาลตำบลบางตะบูน อำเภอบ้านแหลม จังหวัดเพชรบุรี  
ประเภทครุภัณฑ์

๖. ประเภทครุภัณฑ์สำนักงาน

๑.๑ กลยุทธ์ ส่งเสริมสนับสนุนด้านการสาธารณสุข

(๑) แผนงานสาธารณสุข

ที่	ครุภัณฑ์	เป้าหมาย (ผลผลิตของครุภัณฑ์)	งบประมาณ (บาท)					ผลที่คาดว่าจะได้รับ	หน่วยงาน รับผิดชอบหลัก
			๒๕๖๖	๒๕๖๗	๒๕๖๘	๒๕๖๙	๒๕๗๐		
๑	ครุภัณฑ์สำนักงาน	จัดหาเก้าอี้เอนกประสงค์ โครงขาเหล็ก เบาะ PU จำนวน ๑๐ ตัว (ราคาตามท้องตลาด)	๑๐,๐๐๐ (งบเทศบาล, งบหน่วยงานอื่น)					ศูนย์บริการสาธารณสุข เทศบาลตำบลบางตะบูนมี ครุภัณฑ์ที่เพียงพอเพื่อใช้ บริการสาธารณะ	ศูนย์บริการ สาธารณสุข กองสาธารณสุขและ สิ่งแวดล้อม
๒	ครุภัณฑ์สำนักงาน	จัดหาเคาน์เตอร์ ขนาด ๖๐ x ๒๒๐ x ๗๕ ซม. จำนวน ๑ ตัว (ราคาตามบัญชีมาตรฐานครุภัณฑ์ ฉบับเดือน ธันวาคม ๒๕๖๕)	๓๐,๐๐๐ (งบเทศบาล, งบหน่วยงานอื่น)					ศูนย์บริการสาธารณสุข เทศบาลตำบลบางตะบูนมี ครุภัณฑ์ที่เพียงพอเพื่อใช้ บริการสาธารณะ	ศูนย์บริการ สาธารณสุข กองสาธารณสุขและ สิ่งแวดล้อม
๓	ครุภัณฑ์สำนักงาน	จัดหาตู้เก็บเอกสาร จำนวน ๓ ตู้ ราคาตู้ ละ ๖,๕๐๐ บาท (ราคาตามท้องตลาด)	๑๙,๕๐๐ (งบเทศบาล, งบหน่วยงานอื่น)					ศูนย์บริการสาธารณสุข เทศบาลตำบลบางตะบูนมี ครุภัณฑ์ที่เพียงพอเพื่อใช้ บริการสาธารณะ	ศูนย์บริการ สาธารณสุข กองสาธารณสุขและ สิ่งแวดล้อม
๔	ครุภัณฑ์สำนักงาน	จัดหาตู้เก็บยา จำนวน ๒ ตู้ ราคาตู้ละ ๔,๕๐๐ บาท (ราคาตามท้องตลาด)	๙,๐๐๐ (งบเทศบาล, งบหน่วยงานอื่น)					ศูนย์บริการสาธารณสุข เทศบาลตำบลบางตะบูนมี ครุภัณฑ์ที่เพียงพอเพื่อใช้ บริการสาธารณะ	ศูนย์บริการ สาธารณสุข กองสาธารณสุขและ สิ่งแวดล้อม
<b>รวมรายการทั้งสิ้น ๔ รายการ</b>			<b>๖๘,๕๐๐</b>	<b>๐</b>	<b>๐</b>	<b>๐</b>	<b>๐</b>		

บัญชีครุภัณฑ์ วัสดุ  
 สำหรับที่ไม่ได้ดำเนินการจัดทำเป็นโครงการพัฒนาท้องถิ่น  
 แผนพัฒนาท้องถิ่น (พ.ศ. ๒๕๖๖ - ๒๕๗๐) ฉบับทบทวน ครั้งที่ ๑/๒๕๖๖  
 เทศบาลตำบลบางตะบูน อำเภอบ้านแหลม จังหวัดเพชรบุรี  
 ประเภทครุภัณฑ์

๗. ประเภทครุภัณฑ์งานบ้านงานครัว

๑.๑ กลยุทธ์ ส่งเสริมสนับสนุนด้านการสาธารณสุข

(๑) แผนงานสาธารณสุข

ที่	ครุภัณฑ์	เป้าหมาย (ผลผลิตของครุภัณฑ์)	งบประมาณ (บาท)					ผลที่คาดว่าจะได้รับ	หน่วยงาน รับผิดชอบหลัก
			๒๕๖๖	๒๕๖๗	๒๕๖๘	๒๕๖๙	๒๕๗๐		
๑	ครุภัณฑ์งานบ้านงานครัว	จัดหากระทะไฟฟ้าพร้อมซึ่งหนึ่ง อเนกประสงค์ จำนวน ๑ ชุด (ราคาตามท้องตลาด)	๓,๐๐๐ (งบเทศบาล, งบหน่วยงานอื่น)					ศูนย์บริการสาธารณสุข เทศบาลตำบลบางตะบูน มีครุภัณฑ์ที่เพียงพอและ เหมาะสมเพื่อให้บริการ สาธารณะตามอำนาจ หน้าที่ของอปท.	ศูนย์บริการ สาธารณสุข กองสาธารณสุข และสิ่งแวดล้อม
๒	ครุภัณฑ์งานบ้านงานครัว	จัดหาเครื่องซักผ้าแบบธรรมดา ขนาด ๑๕ กิโลกรัม จำนวน ๑ เครื่อง (ราคาตามบัญชีมาตรฐานครุภัณฑ์ ฉบับเดือน ธันวาคม ๒๕๖๕)		๑๗,๐๐๐ (งบเทศบาล, งบหน่วยงานอื่น)				ศูนย์บริการสาธารณสุข เทศบาลตำบลบางตะบูน มีครุภัณฑ์ที่เพียงพอและ เหมาะสมเพื่อให้บริการ สาธารณะตามอำนาจ หน้าที่ของอปท.	ศูนย์บริการ สาธารณสุข กองสาธารณสุข และสิ่งแวดล้อม

๗. ประเภทครุภัณฑ์งานบ้านงานครัว

๑.๑ กลยุทธ์ ส่งเสริมสนับสนุนด้านการสาธารณสุข

(๑) แผนงานสาธารณสุข

ที่	ครุภัณฑ์	เป้าหมาย (ผลผลิตของครุภัณฑ์)	งบประมาณ (บาท)					ผลที่คาดว่าจะได้รับ	หน่วยงาน รับผิดชอบหลัก
			๒๕๖๖	๒๕๖๗	๒๕๖๘	๒๕๖๙	๒๕๗๐		
๓	ครุภัณฑ์งานบ้านงานครัว	จัดหาตู้เย็น ขนาด ๑๓ คิวบิกฟุต จำนวน ๑ เครื่อง (ราคาตามบัญชีมาตรฐานครุภัณฑ์ฉบับเดือน ธันวาคม ๒๕๖๕)	๑๘,๕๐๐ (งบเทศบาล, งบหน่วยงานอื่น)					ศูนย์บริการสาธารณสุขเทศบาลตำบลบางตะบูนมีครุภัณฑ์ที่เพียงพอและเหมาะสมเพื่อให้บริการสาธารณะตามอำนาจหน้าที่ของอปท.	ศูนย์บริการสาธารณสุขกองสาธารณสุขและสิ่งแวดล้อม
๔	ครุภัณฑ์งานบ้านงานครัว	จัดหาตู้ตั้งพื้นพร้อมอ่างซิงค์ ๑ หลุม จำนวน ๑ ตู้ (ราคาตามท้องตลาด)	๘,๕๐๐ (งบเทศบาล, งบหน่วยงานอื่น)					ศูนย์บริการสาธารณสุขเทศบาลตำบลบางตะบูนมีครุภัณฑ์ที่เพียงพอและเหมาะสมเพื่อให้บริการสาธารณะตามอำนาจหน้าที่ของอปท.	ศูนย์บริการสาธารณสุขกองสาธารณสุขและสิ่งแวดล้อม
รวมรายการทั้งสิ้น ๔ รายการ			๓๐,๐๐๐	๑๗,๐๐๐	๐	๐	๐		

บัญชีครุภัณฑ์ วัสดุ  
สำหรับที่ไม่ได้ดำเนินการจัดทำเป็นโครงการพัฒนาท้องถิ่น  
แผนพัฒนาท้องถิ่น (พ.ศ. ๒๕๖๖ - ๒๕๗๐) ฉบับทบทวน ครั้งที่ ๑/๒๕๖๖  
เทศบาลตำบลบางตะบูน อำเภอบ้านแหลม จังหวัดเพชรบุรี  
ประเภทครุภัณฑ์

๑. ประเภทครุภัณฑ์การศึกษา

๑.๑ กลยุทธ์ ส่งเสริมสนับสนุนด้านการศึกษา

(๑) แผนงานการศึกษา

ที่	ครุภัณฑ์	เป้าหมาย (ผลผลิตของครุภัณฑ์)	งบประมาณ (บาท)					ผลที่คาดว่าจะได้รับ	หน่วยงาน รับผิดชอบหลัก
			๒๕๖๖	๒๕๖๗	๒๕๖๘	๒๕๖๙	๒๕๗๐		
๑	ครุภัณฑ์การศึกษา	จัดหาโต๊ะอาหารพร้อมเก้าอี้สำหรับเด็กปฐมวัย ขนาดโต๊ะ (๑๕๐x๖๐x๖๐) ซม. ขนาดเก้าอี้ (๑๕๐x๓๐x๓๐) ซม. จำนวน ๒ ชุด โดยจัดหาให้กับ - ศพด.รร.วัดเกาะแก้ว จำนวน ๑ ชุด - ศพด.วัดลัด จำนวน ๑ ชุด (ราคาตามท้องตลาด)		๒๐,๐๐๐ (งบเทศบาล, งบหน่วยงานอื่น)				กองการศึกษาเทศบาลตำบลบางตะบูนมีครุภัณฑ์ที่เพียงพอและเหมาะสมเพื่อให้บริการสาธารณะตามอำนาจหน้าที่ของอปท.	กองการศึกษา
๒	ครุภัณฑ์การศึกษา	จัดหาโต๊ะพร้อมเก้าอี้ ๖ ที่นั่งสำหรับเด็กปฐมวัย ขนาด (๖๐x๖๐x๕๕) ซม. จำนวน ๔ ชุด โดยจัดหาให้กับ - ศพด.รร.วัดเกาะแก้ว จำนวน ๒ ชุด - ศพด.วัดลัด จำนวน ๒ ชุด (ราคาตามท้องตลาด)		๔๐,๐๐๐ (งบเทศบาล, งบหน่วยงานอื่น)				กองการศึกษาเทศบาลตำบลบางตะบูนมีครุภัณฑ์ที่เพียงพอและเหมาะสมเพื่อให้บริการสาธารณะตามอำนาจหน้าที่ของอปท.	กองการศึกษา
รวมรายการทั้งสิ้น ๒ รายการ			๐	๖๐,๐๐๐	๐	๐	๐		

บัญชีครุภัณฑ์ วัสดุ  
 สำหรับที่ไม่ได้ดำเนินการจัดทำเป็นโครงการพัฒนาท้องถิ่น  
 แผนพัฒนาท้องถิ่น (พ.ศ. ๒๕๖๖ - ๒๕๗๐) ฉบับทบทวน ครั้งที่ ๑/๒๕๖๖  
 เทศบาลตำบลบางตะบูน อำเภอบ้านแหลม จังหวัดเพชรบุรี  
 ประเภทครุภัณฑ์

๒. ประเภทครุภัณฑ์สำนักงาน

๑.๑ กลยุทธ์ ส่งเสริมสนับสนุนด้านการศึกษา

(๑) แผนงานการศึกษา

ที่	ครุภัณฑ์	เป้าหมาย (ผลผลิตของครุภัณฑ์)	งบประมาณ (บาท)					ผลที่คาดว่าจะได้รับ	หน่วยงาน รับผิดชอบหลัก
			๒๕๖๖	๒๕๖๗	๒๕๖๘	๒๕๖๙	๒๕๗๐		
๑	ครุภัณฑ์สำนักงาน	จัดหาปั้มน้ำอัตโนมัติ ขนาดไม่น้อยกว่า ๓๐๐ วัตต์ จำนวน ๑ เครื่อง ติดตั้ง ณ ศูนย์พัฒนาเด็กเล็กสังกัดเทศบาลตำบลบางตะบูน (ราคาตามท้องตลาด)		๑๕,๐๐๐ (งบเทศบาล, งบหน่วยงานอื่น)				กองการศึกษาเทศบาลตำบลบางตะบูนมีครุภัณฑ์ที่เพียงพอและเหมาะสมเพื่อให้บริการสาธารณะตามอำนาจหน้าที่ของอปท.	กองการศึกษา
๒	ครุภัณฑ์สำนักงาน	จัดหาผ้า màn พร้อมอุปกรณ์ ติดตั้ง ณ ศูนย์พัฒนาเด็กเล็กเทศบาลตำบลบางตะบูน (ราคาตามท้องตลาด)	๔๙,๕๐๐ (งบเทศบาล, งบหน่วยงานอื่น)					กองการศึกษาเทศบาลตำบลบางตะบูนมีครุภัณฑ์ที่เพียงพอและเหมาะสมเพื่อให้บริการสาธารณะตามอำนาจหน้าที่ของอปท.	กองการศึกษา
รวมรายการทั้งสิ้น ๒ รายการ			๐	๑๕,๐๐๐	๐	๐	๐		

บัญชีครุภัณฑ์ วัสดุ  
สำหรับที่ไม่ได้ดำเนินการจัดทำเป็นโครงการพัฒนาท้องถิ่น  
แผนพัฒนาท้องถิ่น (พ.ศ. ๒๕๖๖ - ๒๕๗๐) ฉบับทบทวน ครั้งที่ ๑/๒๕๖๖  
เทศบาลตำบลบางตะบูน อำเภอบ้านแหลม จังหวัดเพชรบุรี  
ประเภทครุภัณฑ์

๓. ประเภทครุภัณฑ์สนาม

๑.๑ กลยุทธ์ ส่งเสริมสนับสนุนด้านการศึกษา

(๑) แผนงานการศึกษา

ที่	ครุภัณฑ์	เป้าหมาย (ผลผลิตของครุภัณฑ์)	งบประมาณ (บาท)					ผลที่คาดว่าจะได้รับ	หน่วยงาน รับผิดชอบหลัก
			๒๕๖๖	๒๕๖๗	๒๕๖๘	๒๕๖๙	๒๕๗๐		
๑	ครุภัณฑ์สนาม	จัดหาชุดเครื่องเล่นสนามเด็กเล็ก กลางแจ้ง สำหรับเด็กปฐมวัย ณ ศูนย์ พัฒนาเด็กเล็กสังกัดเทศบาลตำบลบาง ตะบูน เช่น - ชุดบ้านธรรมชาติ/กระดานลื่น - บ่อบอลพร้อมลูกบอล - โยกเยก - และเครื่องเล่นอื่นๆ ฯลฯ (ราคาตามท้องตลาด)	๓๐๐,๐๐๐ (งบเทศบาล, งบหน่วยงานอื่น)	๓๐๐,๐๐๐ (งบเทศบาล, งบหน่วยงานอื่น)	๓๐๐,๐๐๐ (งบเทศบาล, งบหน่วยงานอื่น)	๓๐๐,๐๐๐ (งบเทศบาล, งบหน่วยงานอื่น)	๓๐๐,๐๐๐ (งบเทศบาล, งบหน่วยงานอื่น)	กองการศึกษาเทศบาล ตำบลบางตะบูนมี ครุภัณฑ์ที่เพียงพอและ เหมาะสมเพื่อให้บริการ สาธารณะตามอำนาจ หน้าที่ของอปท.	กองการศึกษา
รวมรายการทั้งสิ้น ๑ รายการ			๓๐๐,๐๐๐	๓๐๐,๐๐๐	๓๐๐,๐๐๐	๓๐๐,๐๐๐	๓๐๐,๐๐๐		



## ส่วนที่ ๔

### การติดตามและประเมินผล

#### (๑) การติดตามและประเมินผลยุทธศาสตร์

แนวทางการพิจารณาการติดตามและประเมินผลแผนพัฒนาท้องถิ่นตามระเบียบกระทรวงมหาดไทย ว่าด้วยการจัดทำแผนพัฒนาขององค์กรปกครองส่วนท้องถิ่น พ.ศ. ๒๕๔๘ แก้ไขเพิ่มเติมถึง (ฉบับที่ ๓) พ.ศ. ๒๕๖๑ เป็นแบบที่กำหนดให้คณะกรรมการติดตามและประเมินผลแผนพัฒนาท้องถิ่น ดำเนินการให้คะแนนตามเกณฑ์ที่กำหนดไว้ ซึ่งเป็นส่วนหนึ่งของการติดตามและประเมินผลแผนพัฒนาท้องถิ่น โดยให้ดำเนินการอย่างน้อยปีละหนึ่งครั้งภายใน ธันวาคมของทุกปี โดยมีรายละเอียด ดังนี้

#### แนวทางการพิจารณาการติดตามและประเมินผลยุทธศาสตร์ เพื่อความสะดวกคล่องแผนพัฒนาท้องถิ่นขององค์กรปกครองส่วนท้องถิ่น

ประเด็นการพิจารณา	คะแนน
๑. ข้อมูลสภาพทั่วไปและข้อมูลพื้นฐานขององค์กรปกครองส่วนท้องถิ่น	๒๐
๒. การวิเคราะห์สถานการณ์และศักยภาพ	๒๐
๓. ยุทธศาสตร์ ๖๐ ประกอบด้วย	๖๐
๓.๑ ยุทธศาสตร์ขององค์กรปกครองส่วนท้องถิ่น	(๑๐)
๓.๒ ยุทธศาสตร์ขององค์กรปกครองส่วนท้องถิ่นในเขตจังหวัด	(๑๐)
๓.๓ ยุทธศาสตร์จังหวัด	(๑๐)
๓.๔ วิสัยทัศน์	(๕)
๓.๕ กลยุทธ์	(๕)
๓.๖ เป้าประสงค์ของแต่ละประเด็นยุทธศาสตร์	(๕)
๓.๗ จุดยืนทางยุทธศาสตร์	(๕)
๓.๘ แผนงาน	(๕)
๓.๙ ความเชื่อมโยงของยุทธศาสตร์ในภาพรวม	(๕)
<b>รวมคะแนน</b>	<b>๑๐๐</b>

**แนวทางเบื้องต้นในการให้คะแนนการพิจารณาการติดตามและประเมินผลยุทธศาสตร์  
เพื่อความสอดคล้องแผนพัฒนาท้องถิ่นขององค์กรปกครองส่วนท้องถิ่น**

ประเด็นพิจารณา	รายละเอียดหลักเกณฑ์	คะแนน เต็ม	คะแนน ที่ได้
<b>๑.ข้อมูลสภาพทั่วไป และข้อมูลพื้นฐาน ขององค์กรปกครอง ส่วนท้องถิ่น</b>	ควรประกอบด้วยข้อมูลดังนี้ (๑) ข้อมูลเกี่ยวกับด้านกายภาพ เช่น ที่ตั้งของหมู่บ้าน/ชุมชน/ตำบล ลักษณะภูมิประเทศ ลักษณะภูมิอากาศ ลักษณะของดิน ลักษณะของ แหล่งน้ำ ลักษณะของไม้/ป่าไม้ ฯลฯ ด้านการเมือง/การปกครอง เช่น เขต การปกครอง การเลือกตั้ง ฯลฯ (๒) ข้อมูลเกี่ยวกับด้านการเมือง/การปกครอง เช่น เขตการปกครอง การ เลือกตั้ง ฯลฯ ประชากร เช่น ข้อมูลเกี่ยวกับจำนวนประชากร และช่วงอายุ และจำนวนประชากร ฯลฯ	(๒๐) (๕)	
	(๓) ข้อมูลเกี่ยวกับสภาพทางสังคม เช่น การศึกษา สาธารณสุข อาชญากรรม ยาเสพติด การสังคมสงเคราะห์ ฯลฯ (๔) ข้อมูลเกี่ยวกับศาสนา ประเพณี วัฒนธรรม เช่น การนับถือศาสนา ประเพณีและงานประจำปี ภูมิปัญญาท้องถิ่น ภาษาถิ่น สินค้าพื้นเมืองและ ของที่ระลึก ฯลฯ และอื่น ๆ	(๕)	
	(๕) ข้อมูลเกี่ยวกับระบบบริการพื้นฐาน เช่น การคมนาคมขนส่ง การไฟฟ้า การประปา โทรศัพท์ ฯลฯ (๖) ข้อมูลเกี่ยวกับระบบเศรษฐกิจ เช่น การเกษตร การประมง การปศุสัตว์ การบริการ การท่องเที่ยว อุตสาหกรรม การพาณิชย์/กลุ่มอาชีพ แรงงาน ฯลฯ	(๕)	
	(๗) ข้อมูลเกี่ยวกับทรัพยากรธรรมชาติ เช่น น้ำ ป่าไม้ ภูเขา คุณภาพของ ทรัพยากรธรรมชาติ ฯลฯ (๘) การสำรวจและจัดเก็บข้อมูลเพื่อการจัดทำแผนพัฒนาท้องถิ่นหรือการ ใช้ข้อมูล จปฐ. ข้อมูลการมีส่วนร่วมของประชาชน หรือการประชุม ประชาคมท้องถิ่น รูปแบบ วิธีการ และการดำเนินการประชุมประชาคม ท้องถิ่น โดยใช้กระบวนการร่วมคิด ร่วมทำ ร่วมตัดสินใจ ร่วมตรวจสอบ ร่วมรับประโยชน์ ร่วมแก้ปัญหา ปรึกษาหารือ แลกเปลี่ยนเรียนรู้ เพื่อ แก้ปัญหาสำหรับการพัฒนาท้องถิ่นตามอำนาจหน้าที่ขององค์กรปกครอง ส่วนท้องถิ่น (brainstorming)	(๕)	
	<b>๒.การวิเคราะห์ สถานการณ์และ ศักยภาพ</b>	(๑) การวิเคราะห์ที่ครอบคลุมความเชื่อมโยง ความสอดคล้องยุทธศาสตร์ จังหวัด ยุทธศาสตร์การพัฒนาขององค์กรปกครองส่วนท้องถิ่นในเขต จังหวัด ยุทธศาสตร์ขององค์กรปกครองส่วนท้องถิ่น นโยบายของผู้บริหาร ท้องถิ่น รวมถึงความเชื่อมโยงแผนยุทธศาสตร์ชาติ ๒๐ ปี แผนพัฒนา เศรษฐกิจและสังคมแห่งชาติ และ SDGs (Bottom-up/Top-down)	(๒๐) (๕)
	(๒) การวิเคราะห์ทางสังคม เช่น ด้านแรงงาน การศึกษา สาธารณสุข ความ ยากจน อาชญากรรม ปัญหายาเสพติด เทคโนโลยี จารีต ประเพณี วัฒนธรรม ภูมิปัญญาท้องถิ่น เป็นต้น	(๕)	

ประเด็นพิจารณา	รายละเอียดหลักเกณฑ์	คะแนนเต็ม	คะแนนที่ได้
	<p>(๓) การวิเคราะห์สิ่งแวดล้อม พื้นที่สีเขียว ธรรมชาติต่าง ๆ ทางภูมิศาสตร์ กระบวนการหรือสิ่งที่เกิดขึ้น การประดิษฐ์ที่มีผลต่อสิ่งแวดล้อมและการพัฒนา</p> <p>(๔) การวิเคราะห์ทางเศรษฐกิจ ข้อมูลด้านรายได้ครัวเรือน การส่งเสริมอาชีพ กลุ่มอาชีพ กลุ่มทางสังคม การพัฒนาอาชีพและกลุ่มต่าง ๆ สภาพทางเศรษฐกิจและความเป็นอยู่ทั่วไป เป็นต้น</p>	(๕)	
	(๕) ผลการวิเคราะห์ศักยภาพเพื่อประเมินสถานภาพการพัฒนาในปัจจุบันและอนาคต ทิศทางแนวโน้มที่จะเกิดขึ้นหรือผลที่จะเกิดขึ้นในการพัฒนาท้องถิ่น โดยใช้การวิเคราะห์เชิงด้วยเทคนิค Demand Analysis / Global Demand และ Trend Analysis หรืออื่นๆ	(๕)	
<b>๓.ยุทธศาสตร์</b> <b>๓.๑ ยุทธศาสตร์ชาติ</b> <b>๒๐ ปี (พ.ศ.๒๕๖๑-๒๕๘๐)</b>	การกำหนดและการวิเคราะห์ยุทธศาสตร์ ๒๐ ปีที่สอดคล้องกับการพัฒนาท้องถิ่นขององค์กรปกครองส่วนท้องถิ่นตามประเด็นยุทธศาสตร์ชาติ ๒๐ ปี และประเด็นยุทธศาสตร์ขององค์กรปกครองส่วนท้องถิ่น	(๖๐) (๕)	
<b>๓.๒ แผนพัฒนาเศรษฐกิจและสังคมแห่งชาติ ฉบับที่ ๑๒ หรือ ๑๓</b>	การกำหนดและการวิเคราะห์แผนพัฒนาเศรษฐกิจและสังคมแห่งชาติ ที่สอดคล้องกับการพัฒนาท้องถิ่นขององค์กรปกครองส่วนท้องถิ่นตามประเด็นยุทธศาสตร์หรือมุดหมายและประเด็นยุทธศาสตร์ขององค์กรปกครองส่วนท้องถิ่น	(๕)	
<b>๓.๓ เป้าหมายการพัฒนาที่ยั่งยืน (Sustainable Development Goals SDGs)</b>	การกำหนดและการวิเคราะห์เป้าหมาย/เป้าประสงค์ SDGs ที่สอดคล้องกับการพัฒนาท้องถิ่นขององค์กรปกครองส่วนท้องถิ่นตามเป้าหมาย/เป้าประสงค์/ SDGs และประเด็นยุทธศาสตร์ขององค์กรปกครองส่วนท้องถิ่น	(๕)	
<b>๓.๔ ยุทธศาสตร์จังหวัด</b>	การกำหนดและการวิเคราะห์ยุทธศาสตร์ขององค์กรปกครองส่วนท้องถิ่น มีความสอดคล้องหรือเชื่อมโยงกับกับยุทธศาสตร์จังหวัด	(๕)	
<b>๓.๕ ยุทธศาสตร์ขององค์กรปกครองส่วนท้องถิ่นในเขตจังหวัด</b>	การกำหนดและการวิเคราะห์ยุทธศาสตร์ขององค์กรปกครองส่วนท้องถิ่น มีความสอดคล้องหรือเชื่อมโยงกับยุทธศาสตร์ขององค์กรปกครองส่วนท้องถิ่นในเขตจังหวัดที่จัดทำขึ้นแบบมีส่วนร่วมขององค์การบริหารส่วนจังหวัดกับองค์กรปกครองส่วนท้องถิ่นในเขตจังหวัดที่สอดคล้องหรือเชื่อมโยงกับแผนพัฒนาจังหวัด	(๕)	
<b>๓.๖ ยุทธศาสตร์ขององค์กรปกครองส่วนท้องถิ่น</b>	การกำหนดและการวิเคราะห์สอดคล้องกับสภาพทั่วไปและข้อมูลพื้นฐาน สภาพสังคม เศรษฐกิจ สิ่งแวดล้อมของท้องถิ่น ประเด็นปัญหาการพัฒนา และแนวทางการพัฒนาที่สอดคล้องกับสภาพพื้นที่จริง และเป็นไปตามหน้าที่และอำนาจขององค์กรปกครองส่วนท้องถิ่น มีการกำหนดยุทธศาสตร์ที่สอดคล้องกับวิสัยทัศน์ที่กำหนดไว้	(๕)	
<b>๓.๗ วิสัยทัศน์</b>	การกำหนดและการวิเคราะห์วิสัยทัศน์ ซึ่งมีลักษณะแสดงสถานภาพที่องค์กรปกครองส่วนท้องถิ่นต้องการจะเป็นหรือบรรลุถึงอนาคตอย่างชัดเจน สอดคล้องกับสิ่งที่เกิดขึ้นในอนาคต และศักยภาพที่เป็นลักษณะเฉพาะขององค์กรปกครองส่วนท้องถิ่น ที่แสดงให้เห็นถึงความสัมพันธ์กับโครงการพัฒนาท้องถิ่น	(๕)	

ประเด็นพิจารณา	รายละเอียดหลักเกณฑ์	คะแนนเต็ม	คะแนนที่ได้
๓.๘ กลยุทธ์	การกำหนดและการวิเคราะห์แสดงให้เห็นช่องทาง วิธีการ ภารกิจหรือสิ่งที่ต้องทำตามอำนาจหน้าที่ขององค์กรปกครองส่วนท้องถิ่นที่จะนำไปสู่การบรรลุวิสัยทัศน์ หรือแสดงให้เห็นถึงความชัดเจนในสิ่งที่ดำเนินการให้บรรลุวิสัยทัศน์นั้น จากประเด็นคำถามที่สำคัญว่า ปัจจุบันเรายืนอยู่ ณ จุดใด หรือปัจจุบันเรา กำลังทำอะไรอยู่ แล้วในอนาคตเราจะพัฒนาอะไร	(๕)	
๓.๙ เป้าประสงค์ของแต่ละประเด็นกลยุทธ์	การกำหนดและการวิเคราะห์เป้าประสงค์ของแต่ละประเด็นกลยุทธ์มีความสอดคล้องและสนับสนุนต่อกฎบัตรและยุทธศาสตร์ที่จะเกิดขึ้น มุ่งหมายสิ่งหนึ่งสิ่งใดที่ชัดเจน โดยองค์กรปกครองส่วนท้องถิ่นมีเป้าประสงค์ใด จะทำสิ่งใด เป้าหมายการพัฒนาท้องถิ่นคืออะไร	(๕)	
๓.๑๐ จุดยืนทางยุทธศาสตร์ (Positioning)	การกำหนดและการวิเคราะห์จุดยืนขององค์กรปกครองส่วนท้องถิ่น ที่มีความมุ่งมั่นอันแน่วแน่ในการวางแผนพัฒนาท้องถิ่น เพื่อให้บรรลุวิสัยทัศน์ขององค์กรปกครองส่วนท้องถิ่น ซึ่งเกิดจากศักยภาพของพื้นที่จริง ที่จะนำไปสู่ผลสำเร็จทางยุทธศาสตร์ สิ่งที่เป็นจริงหรือมีอยู่จริงคืออะไร ที่จะพัฒนาให้เกิดผลสำเร็จได้	(๕)	
๓.๑๑ แผนงาน	การกำหนดและการวิเคราะห์ แสดงให้เห็นถึงการจำแนกแผนงานตามรูปแบบงบประมาณขององค์กรปกครองส่วนท้องถิ่น เป็นการวางแผนงานตามวิธีการจำแนกแผนงานการจัดทำงบประมาณให้ถูกต้องและสอดคล้องกับโครงการพัฒนาท้องถิ่นที่จะเกิดขึ้น ซึ่งสอดคล้องกับวิสัยทัศน์ที่กำหนดไว้ แผนงานจะแสดงให้เห็นว่าจุดมุ่งหมายเพื่อการพัฒนาในอนาคตคืออะไร งานของเราคืออะไร ถูกต้องตามแผนงานหรือไม่	(๕)	
๓.๑๒ ความเชื่อมโยงของยุทธศาสตร์ในภาพรวม	การกำหนดและการวิเคราะห์ความเชื่อมโยงองค์รวมที่นำไปสู่การพัฒนาท้องถิ่น ที่มาจากยุทธศาสตร์ทุกระดับ ได้แก่ ยุทธศาสตร์ชาติ ๒๐ ปี (พ.ศ. ๒๕๖๑-๒๕๘๐) แผนพัฒนาเศรษฐกิจและสังคมแห่งชาติ ฉบับที่ ๑๒ หรือฉบับที่ ๑๓ SDGs แผนพัฒนาภาค/แผนพัฒนากลุ่มจังหวัด/แผนพัฒนาจังหวัด ยุทธศาสตร์การพัฒนาขององค์กรปกครองส่วนท้องถิ่นในเขตจังหวัด และยุทธศาสตร์ขององค์กรปกครองส่วนท้องถิ่น มีความสัมพันธ์หรือเชื่อมโยงกันอย่างไรเพื่อให้การพัฒนาท้องถิ่นสอดคล้องกับยุทธศาสตร์ระดับมหภาค	(๕)	
<b>รวมคะแนน</b>		<b>๑๐๐</b>	

## (๒) การติดตามและประเมินผลโครงการขององค์กรปกครองส่วนท้องถิ่น

ในการจัดทำแผนพัฒนาท้องถิ่นขององค์กรปกครองส่วนท้องถิ่น จะต้องมีการติดตามและประเมินผลโครงการขององค์กรปกครองส่วนท้องถิ่นเพื่อความสอดคล้องแผนพัฒนาท้องถิ่น ตามระเบียบกระทรวงมหาดไทย ว่าด้วยการจัดทำแผนขององค์กรปกครองส่วนท้องถิ่น พ.ศ. ๒๕๔๘ และที่แก้ไขเพิ่มเติมถึง (ฉบับที่ ๓) พ.ศ. ๒๕๖๑ โดยคณะกรรมการติดตามและประเมินผลแผนพัฒนาท้องถิ่น จะต้องดำเนินการให้คะแนนตามเกณฑ์ที่กำหนดไว้ ซึ่งเป็นส่วนหนึ่งของการติดตามและประเมินผลแผนพัฒนาท้องถิ่น โดยให้ดำเนินการอย่างน้อยปีละหนึ่งครั้งภายในธันวาคมของทุกปี ดังนี้

### แนวทางการพิจารณาการติดตามและประเมินผลโครงการ เพื่อความสอดคล้องแผนพัฒนาท้องถิ่นขององค์กรปกครองส่วนท้องถิ่น

ประเด็นการพิจารณา	คะแนน	คะแนนที่ได้
๑. การสรุปสถานการณ์การพัฒนา	๑๐	
๒. การประเมินผลการนำแผนพัฒนาท้องถิ่นไปปฏิบัติในเชิงปริมาณ	๑๐	
๓. การประเมินผลการนำแผนพัฒนาท้องถิ่นไปปฏิบัติในเชิงคุณภาพ	๑๐	
๔. ยุทธศาสตร์ กลยุทธ์ แผนงานการพัฒนา	๕	
๕. โครงการพัฒนาตามแผนพัฒนาท้องถิ่น ๓๐ คะแนน ประกอบด้วย	๓๐	
๕.๑ ความชัดเจนของชื่อโครงการ	(๕)	
๕.๒ กำหนดวัตถุประสงค์สอดคล้องกับโครงการ	(๕)	
๕.๓ เป้าหมาย (ผลผลิตของโครงการ) มีความชัดเจนนำไปสู่การตั้งงบประมาณได้ถูกต้อง	(๕)	
๕.๔ มีการประมาณการราคาถูกต้องตามหลักวิธีการงบประมาณ	(๕)	
๕.๕ มีการกำหนดตัวชี้วัด (KPI) และสอดคล้องกับวัตถุประสงค์และผลที่คาดว่าจะได้รับ	(๕)	
๕.๖ ผลที่คาดว่าจะได้รับสอดคล้องกับโครงการและวัตถุประสงค์ที่กำหนดไว้	(๕)	
๖. โครงการพัฒนาที่นำไปจัดทำงบประมาณรายจ่ายประจำปี	๓๕	
๖.๑ โครงการพัฒนาท้องถิ่นนำไปจัดทำงบประมาณรายจ่ายประจำปีในภาพรวม	(๕)	
๖.๒ โครงการพัฒนาท้องถิ่นนำไปจัดทำงบประมาณรายจ่ายแก้ไขปัญหาความยากจน	(๕)	
๖.๓ โครงการพัฒนาท้องถิ่นนำไปจัดทำงบประมาณรายจ่ายด้านการบริหารจัดการอนุรักษ์ทรัพยากรธรรมชาติ สิ่งแวดล้อม	(๕)	
๖.๔ โครงการพัฒนาท้องถิ่นนำไปจัดทำงบประมาณรายจ่ายเกี่ยวกับสุขภาพ	(๕)	
๖.๕ โครงการพัฒนาท้องถิ่นนำไปจัดทำงบประมาณรายจ่ายเกี่ยวกับด้านการศึกษา ศิลปะ ศาสนา วัฒนธรรม จารีตประเพณี และภูมิปัญญาท้องถิ่น	(๕)	
๖.๖ โครงการพัฒนาท้องถิ่นนำไปจัดทำงบประมาณรายจ่ายเกี่ยวกับด้านโครงสร้างพื้นฐาน	(๕)	
๖.๗ โครงการพัฒนาท้องถิ่นนำไปจัดทำงบประมาณรายจ่ายเกี่ยวกับด้านการบริหารจัดการน้ำ	(๕)	
<b>รวมคะแนน</b>	<b>๑๐๐</b>	

**แนวทางเบื้องต้นในการให้คะแนนแนวทางการพิจารณาการติดตามและประเมินผลโครงการ  
เพื่อความสอดคล้องแผนพัฒนาท้องถิ่นขององค์กรปกครองส่วนท้องถิ่น**

ประเด็นพิจารณา	รายละเอียดหลักเกณฑ์	คะแนนเต็ม	คะแนนที่ได้
๑. การสรุปสถานการณ์การพัฒนา	(๑) การวิเคราะห์หรือผลการวิเคราะห์ศักยภาพเพื่อประเมินสถานการณ์การพัฒนาที่ประชาชนต้องการให้ดำเนินการและองค์กรปกครองส่วนท้องถิ่นตอบสนองความต้องการได้โดยใช้การวิเคราะห์เชิงเทคนิค Demand (Demand Analysis)/Global Demand หรืออื่นๆ เป็นการวิเคราะห์โครงการเพื่อสอดคล้องกับยุทธศาสตร์และวิสัยทัศน์ขององค์กรปกครองส่วนท้องถิ่น	๑๐ (๕)	
	(๒) การวิเคราะห์หรือผลการวิเคราะห์ศักยภาพเพื่อประเมินสถานการณ์พัฒนาในปัจจุบันและอนาคตทิศทาง แนวโน้มที่จะเกิดขึ้นหรือผลที่จะเกิดขึ้นในการพัฒนาท้องถิ่น โดยใช้การวิเคราะห์เชิงเทคนิค Trend หรือนำเทคนิค Demand (Demand Analysis)/Global Demand หรืออื่น ๆ มาเชื่อมต่อ เป็นการวิเคราะห์โครงการเพื่อสอดคล้องกับยุทธศาสตร์และวิสัยทัศน์ขององค์กรปกครองส่วนท้องถิ่น	(๕)	
๒. การประเมินผลการนำ แผนพัฒนาท้องถิ่นไปปฏิบัติในเชิงปริมาณ	(๑) การกำหนดและการวิเคราะห์การควบคุมที่มีการใช้ตัวเลขต่างๆ เพื่อนำมาใช้วัดผลในเชิงปริมาณ เช่น การวัดจำนวนโครงการ กิจกรรม ครัวเรือน วัสดุ งานต่าง ๆ ก็คือผลผลิตเป็นไปตามที่ตั้งเป้าหมายเอาไว้หรือไม่ จำนวนที่ดำเนินการจริงตามที่ได้กำหนดไว้จำนวนที่ไม่สามารถดำเนินการได้ สามารถอธิบายได้ตามหลักประสิทธิภาพ (Efficiency) ของการพัฒนาท้องถิ่นตามหน้าที่และอำนาจที่กำหนดไว้	๑๐ (๕)	
	(๒) การกำหนดและการวิเคราะห์ผลกระทบ/สิ่งที่กระทบ(Impact) โครงการพัฒนาท้องถิ่นที่ดำเนินการในเชิงปริมาณ (Quantitative) ที่เกิดจาก (๑) ได้มีการวิเคราะห์ในเชิงปริมาณด้วยรูปแบบของข้อมูลต่าง ๆ เช่น กราฟ สถิติ เป็นต้น	(๕)	
๓. การประเมินผลการนำ แผนพัฒนาท้องถิ่นไปปฏิบัติในเชิงคุณภาพ	(๑) การกำหนดและการวิเคราะห์การประเมินประสิทธิผลของแผนพัฒนาในเชิงคุณภาพคือการนำเอาเทคนิคต่างๆ มาใช้เพื่อวัดว่าภารกิจ โครงการ กิจกรรม ครัวเรือน วัสดุ งานต่างๆ ที่ดำเนินการในพื้นที่ ตรงต่อความต้องการของประชาชน และเป็นไปตามหน้าที่และอำนาจ ประชาชนพึงพอใจ มีความสุขจากการพัฒนาท้องถิ่น โครงการพัฒนา ครัวเรือน วัสดุ การดำเนินการต่างๆ มีสภาพหรือลักษณะถูกต้อง คงทน ถาวรสามารถใช้งานได้ตามวัตถุประสงค์หรือไม่ ซึ่งเป็นไปตามหลักประสิทธิผล (Effectiveness) ผลการปฏิบัติราชการที่บรรลุวัตถุประสงค์และเป้าหมายของแผนการปฏิบัติราชการตามที่ได้รับงบประมาณมาดำเนินการ รวมถึงสามารถเทียบเคียงกับส่วนราชการหรือหน่วยงานอื่นได้ และเป็นไปหลักการบริหารกิจการบ้านเมืองที่ดี	๑๐ (๕)	

ประเด็นพิจารณา	รายละเอียดหลักเกณฑ์	คะแนนเต็ม	
	(๒) การกำหนดและการวิเคราะห์ผลกระทบ/สิ่งที่กระทบ(Impact) โครงการที่ดำเนินการในเชิงคุณภาพ (Qualitative) ที่เกิดจากได้มีการวิเคราะห์ในเชิงคุณภาพ การวัดความพึงพอใจหรือวัดความสุขที่ประชาชนได้รับด้วยรูปแบบของข้อมูลต่าง ๆ เช่นกราฟ สถิติ เป็นต้น	(๕)	
๔. ยุทธศาสตร์ กลยุทธ์ แผนงานการพัฒนา	(๑) การกำหนดและการวิเคราะห์กลยุทธ์ที่สอดคล้องกับยุทธศาสตร์ แผนงาน และงานที่จะพัฒนาท้องถิ่นซึ่งผ่านการวิเคราะห์เพื่อการพัฒนาท้องถิ่นด้วยเทคนิคการวิเคราะห์Demand (Demand Analysis) /Global Demand/Trend หลักการบูรณาการ (Integration) หรืออื่น ๆ โดยนำไปจัดทำเป็นรูปโครงการพัฒนาท้องถิ่นที่เป็นรูปธรรม (๒) การกำหนดและการวิเคราะห์กลยุทธ์สอดคล้องกับยุทธศาสตร์การพัฒนาท้องถิ่น นำไปสู่การจัดทำโครงการ กิจกรรม ภาครัฐ วัสดุในการจัดทำบริการสาธารณะหรือกิจกรรมสาธารณะที่เป็นรูปธรรม	๕ (๕)	
๕.โครงการพัฒนา ๕.๑ ความชัดเจนของชื่อโครงการ	ควรประกอบด้วยข้อมูล ดังนี้ (๑) ความชัดเจนของชื่อ "โครงการพัฒนา" หมายความว่าโครงการที่ดำเนินการจัดทำบริการสาธารณะและกิจกรรมสาธารณะเพื่อให้การพัฒนาบรรลุตามวิสัยทัศน์ที่กำหนดไว้ (๒) โครงการพัฒนาท้องถิ่นมีวัตถุประสงค์สนองต่อยุทธศาสตร์การพัฒนาขององค์กรปกครองส่วนท้องถิ่น และดำเนินการเพื่อให้การพัฒนาบรรลุตามวิสัยทัศน์ขององค์กรปกครองส่วนท้องถิ่นที่กำหนดไว้ชื่อโครงการมีความชัดเจน มุ่งเน้นไปเรื่องใดเรื่องหนึ่งเป็นการเฉพาะ อ่านแล้วเข้าใจได้ว่าจะพัฒนาอะไร หรือสิ่งที่จะทำนั้นจะเกิดอะไรขึ้นในอนาคต	๓๐ (๕)	
๕.๒ กำหนดวัตถุประสงค์สอดคล้องกับโครงการ	การกำหนดวัตถุประสงค์ของโครงการต้องมีความชัดเจน (clear objective) ตอบสนองต่อโครงการพัฒนาท้องถิ่น โครงการต้องกำหนดวัตถุประสงค์สอดคล้องกับความเป็นมาของโครงการ สอดคล้องกับหลักการและเหตุผล วิธีการดำเนินงานต้องสอดคล้องกับวัตถุประสงค์ ความเป็นไปได้ชัดเจน มีลักษณะเฉพาะเจาะจง จะดำเนินการเพื่อสนับสนุน/ส่งเสริม ฯลฯ	(๕)	
๕.๓ เป้าหมาย (ผลผลิตของโครงการ) มีความชัดเจนนำไปสู่การตั้งงบประมาณได้ถูกต้อง	สภาพที่อยากให้เกิดขึ้นในอนาคตเป็นทิศทางที่ต้องไปให้ถึงเป้าหมายต้องชัดเจน สามารถระบุจำนวนเท่าใด กลุ่มเป้าหมายคืออะไร มีผลผลิตอย่างไร กลุ่มเป้าหมาย พื้นที่ดำเนินงาน และระยะเวลาดำเนินงานลงรายละเอียดให้ชัดเจนว่าโครงการนี้จะทำที่ไหน เริ่มต้นในช่วงเวลาใดและจบลงเมื่อใด ใครคือกลุ่มเป้าหมายของโครงการ หากกลุ่มเป้าหมายมีหลายกลุ่มก็ให้ระบุว่ากลุ่มเป้าหมายหลัก กลุ่มเป้าหมายรองหรือกลุ่มเป้าหมายเดียวกัน เป้าหมาย (ผลผลิตของโครงการ) จะนำไปสู่การประมาณการราคาในช่องของ "งบประมาณ"	(๕)	

ประเด็นพิจารณา	รายละเอียดหลักเกณฑ์	คะแนน เต็ม	
<p>๕.๔ มีการประมาณการราคาถูกต้องตามหลักวิธีการงบประมาณ</p>	<p>(๑) มีการประมาณราคาในโครงการพัฒนาท้องถิ่นเพื่อจัดทำบริการสาธารณะหรือกิจกรรมสาธารณะเพื่อประโยชน์ของประชาชนในท้องถิ่นตามหลักการพัฒนาอย่างยั่งยืนมีการประมาณการราคาถูกต้องตามหลักวิธีการงบประมาณ การประมาณราคาสอดคล้องกับโครงการ การจัดทำบริการสาธารณะหรือกิจกรรมสาธารณะหรือถูกต้องตามหลักวิชาการทางช่าง หลักของราคากลางตามพระราชบัญญัติการจัดซื้อจัดจ้างและการบริหารพัสดุภาครัฐ พ.ศ. ๒๕๖๐ มีความโปร่งใสในการกำหนดราคากลางและตรวจสอบได้ในเชิงประจักษ์ การประมาณการราคาที่เกิดจากเป้าหมาย (ผลผลิตของโครงการ)</p> <p>(๒) งบประมาณโครงการพัฒนาจะต้องคำนึงถึงหลักสำคัญ ๕ ประการในการจัดทำโครงการได้แก่ (๑) ความประหยัด(Economy) (๒) ความมีประสิทธิภาพ (Efficiency) (๓) ความมีประสิทธิภาพ (Effectiveness) (๔) ลดความเหลื่อมล้ำในการพัฒนาท้องถิ่นนำไปสู่ความยุติธรรม (Equity) และ (๕) ความโปร่งใส (Transparency) ชัดเจนตรวจสอบได้ วัดได้ พิสูจน์ได้ว่าเป็นจริงในเวลานั้น</p>	(๕)	
<p>๕.๕ มีการกำหนดตัวชี้วัด (KPI) และสอดคล้องกับวัตถุประสงค์และผลที่คาดว่าจะได้รับ</p>	<p>มีการกำหนดตัวชี้วัดผลงาน (Key Performance Indicator : KPI) ที่สามารถวัดได้ (measurable) ใช้ บอกรประสิทธิภาพ (effectiveness) ใช้บอกรประสิทธิภาพ (efficiency) ได้ เช่น การกำหนดความพึงพอใจ การกำหนดร้อยละ การกำหนดอันเกิดจากผลของวัตถุประสงค์ที่เกิดขึ้นที่ได้รับ (การคาดการณ์ คาดว่าจะได้รับ) ตัวชี้วัดที่แสดงให้เห็นว่าจะดำเนินการให้เกิดผลสำเร็จอย่างไรหรือผลที่คาดว่าจะได้รับอย่างไร ไม่ใช้การกำหนด KPI เป็นครั้งหนึ่ง/แห่งหนึ่ง/หนึ่งโครงการ/ความกว้าง/ความยาว ฯลฯ</p>	(๕)	
<p>๕.๖ ผลที่คาดว่าจะได้รับสอดคล้องกับโครงการและวัตถุประสงค์ที่กำหนดไว้</p>	<p>ผลที่ได้รับเป็นสิ่งที่เกิดขึ้นได้จริงจากการดำเนินงานตามโครงการพัฒนา ซึ่งสอดคล้องกับวัตถุประสงค์ที่ตั้งไว้ การได้ผลหรือผลที่เกิดขึ้นจะต้องเท่ากับวัตถุประสงค์หรือมากกว่าวัตถุประสงค์ซึ่งการเขียนวัตถุประสงค์ควรคำนึงถึง (๑) มีความเป็นไปได้และมีความเฉพาะเจาะจง ในการดำเนินงานตามโครงการ (๒) วัดและประเมินผลระดับของความสำเร็ได้ (๓) ระบุสิ่งที่ต้องการดำเนินงานอย่างชัดเจนและเฉพาะเจาะจงมากที่สุด และสามารถปฏิบัติได้ (๔) เป็นเหตุเป็นสอดคล้องกับความเป็นจริง (๕) ส่งผลต่อการบ่งบอกเวลาได้</p>	(๕)	
<p><b>๖. โครงการพัฒนาที่นำไปจัดทำงบประมาณรายจ่ายประจำปี</b> ๖.๑ โครงการพัฒนาที่นำไปจัดทำงบประมาณรายจ่ายประจำปีในภาพรวม</p>	<p>โครงการพัฒนาท้องถิ่นนำไปจัดทำงบประมาณรายจ่ายประจำปีในภาพรวม ประกอบด้วยโครงการ กิจกรรม ภารกิจ วัสดุงานต่างๆ ที่นำไปดำเนินการจัดทำบริการสาธารณะหรือกิจกรรมสาธารณะ จำนวนไม่น้อยกว่าร้อยละ ๒๐ ของงบประมาณรายจ่ายประจำปีตามข้อบัญญัติ/เทศบัญญัติงบประมาณรายจ่ายประจำปีที่ตั้งไว้</p>	<p>๓๕</p> <p>(๕)</p>	



ประเด็นพิจารณา	รายละเอียดหลักเกณฑ์	คะแนนเต็ม	
๖.๒ โครงการพัฒนาท้องถิ่นที่นำไปจัดทำงบประมาณรายจ่ายแก้ไขปัญหาความยากจน	โครงการพัฒนาท้องถิ่นนำไปจัดทำงบประมาณรายจ่ายประจำปี ประกอบด้วย โครงการ กิจกรรม ครุภัณฑ์ วัสดุ งานต่างๆ เพื่อแก้ไขปัญหาความยากจนหรือการส่งเสริมอาชีพประชาชนในท้องถิ่น จำนวนไม่น้อยกว่าร้อยละ ๒ ของงบประมาณรายจ่ายประจำปีตามข้อบัญญัติ/เทศบัญญัติงบประมาณรายจ่ายประจำปีที่ตั้งไว้	(๕)	
๖.๓ โครงการพัฒนาท้องถิ่นนำไปจัดทำงบประมาณรายจ่ายด้านการบริหารจัดการอนุรักษ์ทรัพยากรธรรมชาติสิ่งแวดล้อม	โครงการพัฒนาท้องถิ่นนำไปจัดทำงบประมาณรายจ่ายประจำปี ประกอบด้วย โครงการ กิจกรรม ครุภัณฑ์ วัสดุ งานต่างๆ เพื่อการบริหารจัดการอนุรักษ์ทรัพยากรธรรมชาติสิ่งแวดล้อมหรือบำรุงรักษาทรัพยากรธรรมชาติและสิ่งแวดล้อม จำนวนไม่น้อยกว่าร้อยละ ๒ ของงบประมาณรายจ่ายประจำปีตามข้อบัญญัติ/เทศบัญญัติงบประมาณรายจ่ายประจำปีที่ตั้งไว้	(๕)	
๖.๔ โครงการพัฒนาท้องถิ่นนำไปจัดทำงบประมาณรายจ่ายเกี่ยวกับสุขภาพ	โครงการพัฒนาท้องถิ่นนำไปจัดทำงบประมาณรายจ่ายประจำปี ประกอบด้วย โครงการ กิจกรรม ครุภัณฑ์ วัสดุ งานต่างๆ ที่ดำเนินการเกี่ยวกับสุขภาพหรือการดำเนินการด้านการสาธารณสุข จำนวนไม่น้อยกว่าร้อยละของงบประมาณรายจ่ายประจำปีตามข้อบัญญัติ/เทศบัญญัติงบประมาณรายจ่ายประจำปีที่ตั้งไว้	(๕)	
๖.๕ โครงการพัฒนาท้องถิ่นนำไปจัดทำงบประมาณรายจ่ายเกี่ยวกับด้านการศึกษา ศิลปะ วัฒนธรรม จารีตประเพณี และภูมิปัญญาท้องถิ่น	โครงการพัฒนาท้องถิ่นนำไปจัดทำงบประมาณรายจ่ายประจำปี ประกอบด้วย โครงการ กิจกรรม ครุภัณฑ์ วัสดุ งานต่าง ๆ ที่ดำเนินการด้านการศึกษา ศิลปะ วัฒนธรรม จารีตประเพณี และภูมิปัญญาท้องถิ่น จำนวนไม่น้อยกว่าร้อยละ ๒ ของงบประมาณรายจ่ายประจำปีตามข้อบัญญัติ/เทศบัญญัติงบประมาณรายจ่ายประจำปีที่ตั้งไว้	(๕)	
๖.๖ โครงการพัฒนาท้องถิ่นนำไปจัดทำงบประมาณรายจ่ายเกี่ยวกับด้านโครงสร้างพื้นฐาน	โครงการพัฒนาท้องถิ่นนำไปจัดทำงบประมาณรายจ่ายประจำปี ประกอบด้วย โครงการ กิจกรรม ครุภัณฑ์ วัสดุ งานต่างๆ ที่ดำเนินการด้านโครงสร้างพื้นฐานหรือการคมนาคม เช่น ก่อสร้าง ปรับปรุง ซ่อมแซมถนน ฯลฯ จำนวนไม่น้อยกว่าร้อยละ ๒ ของงบประมาณรายจ่ายประจำปีตามข้อบัญญัติ/เทศบัญญัติงบประมาณรายจ่ายประจำปีที่ตั้งไว้	(๕)	

ประเด็นพิจารณา	รายละเอียดหลักเกณฑ์	คะแนนเต็ม	
<p>๖.๗ โครงการพัฒนา ท้องถิ่นนำไปจัดทำ งบประมาณรายจ่าย เกี่ยวกับด้านการ บริหารจัดการน้ำ</p>	<p>โครงการพัฒนาท้องถิ่นที่นำไปจัดทำงบประมาณรายจ่ายประจำปี ประกอบด้วย โครงการ กิจกรรม ทรัพย์สิน วัสดุ งานต่าง ๆ ที่ดำเนินการด้านการบริหารจัดการ น้ำ เช่น ก่อสร้าง ปรับปรุงแหล่งน้ำ ขุด ตัดตั้ง หรือการบริหารจัดการน้ำรวมถึง น้ำประปา ฯลฯ จำนวนไม่น้อยกว่าร้อยละ ๒ ของงบประมาณรายจ่ายประจำปี ตามข้อบัญญัติ/เทศบัญญัติงบประมาณรายจ่ายประจำปีที่ตั้งไว้</p>	(๕)	
<b>รวมคะแนนทั้งหมด</b>		<b>๑๐๐</b>	<b>๙๒</b>

### (๓) สรุปผลการพัฒนาท้องถิ่นในภาพรวม

ในการจัดทำแผนพัฒนาท้องถิ่นขององค์กรปกครองส่วนท้องถิ่น ก็เพื่อใช้เป็นเครื่องมือในการพัฒนาเป็นแนวทางในการบริหารพัฒนาท้องถิ่นให้บรรลุตามวัตถุประสงค์และเป้าหมาย เกิดประสิทธิภาพ ประสิทธิผลสูงสุดในการแก้ไขปัญหาให้กับประชาชน ก่อให้เกิดประโยชน์และสามารถตอบสนองความต้องการพัฒนาของประชาชน โดยพิจารณาบรรจุโครงการในงบประมาณรายจ่ายประจำปี งบประมาณรายจ่ายเพิ่มเติม และงบประมาณจากเงินสะสม โดยจะต้องมีการติดตามและประเมินผลแผนพัฒนาตามระเบียบกระทรวงมหาดไทย ว่าด้วยการจัดทำแผนพัฒนาขององค์กรปกครองส่วนท้องถิ่น พ.ศ. ๒๕๔๘ และที่แก้ไขเพิ่มเติมถึง (ฉบับที่ ๓) พ.ศ. ๒๕๖๑ เป็นการสรุปผลในการรวมของท้องถิ่น เป็นการติดตามผลการนำยุทธศาสตร์ขององค์กรปกครองส่วนท้องถิ่น ว่าเกิดผลทั้งในเชิงปริมาณ และเชิงคุณภาพ อย่างไร ซึ่งสามารถวัดผลได้ทั้งเชิงสถิติต่างๆ ตาราง กราฟ และการพรรณนา ดังนี้

#### (๑) การวัดผลในเชิงปริมาณและเชิงคุณภาพ

##### (๑.๑) การวัดผลในเชิงปริมาณ (Quantity)

โดยเครื่องมือที่ใช้ในการติดตามและประเมินผลในเชิงปริมาณ มีดังนี้

- แบบประเมินแผนพัฒนาท้องถิ่น
- การติดตามและประเมินผลด้วยระบบ e-plan

##### (๑.๒) การวัดผลในเชิงคุณภาพ (Quality)

โดยเครื่องมือที่ใช้ในการติดตามและประเมินผลในเชิงคุณภาพ มีดังนี้

- แบบประเมินความพึงพอใจต่อผลการดำเนินงานของอปท.
- แบบประเมินความพึงพอใจของผู้รับบริการในงานบริการของอปท.

## (๔) ข้อเสนอแนะในการจัดทำแผนพัฒนาท้องถิ่นในอนาคต

### (๑) ผลกระทบนำไปสู่ออนาคต

(๑.๑) ปัญหาโรคระบาดที่ส่งผลอันตรายหรือคร่าชีวิตประชาชน หมายรวมถึงสัตว์ต่างๆ เช่น โรคติดเชื้อไวรัสโคโรนา-๑๙ โรคไข้หวัดใหญ่ โรคไข้เลือดออก โรคพิษสุนัขบ้า และโรคในสัตว์ต่างๆ

(๑.๓) ไม่สามารถนำแผนที่วางไว้ไปจัดทำงบประมาณรายจ่ายประจำปีได้ทั้งหมด เนื่องจากงบประมาณที่มีอย่างจำกัด

(๑.๔) โครงการที่หมู่บ้านนำเสนอเข้าแผนพัฒนาท้องถิ่น บางโครงการเมื่อประเมินความเป็นไปได้ของโครงการแล้วอาจไม่สามารถดำเนินการได้ทันที จึงต้องเตรียมความพร้อมของโครงการและนำไปปฏิบัติในปีต่อไป

(๑.๕) โครงการที่บรรจุในแผนพัฒนาท้องถิ่น ได้ระบุงบประมาณไว้เพื่อการประสานแผนไปยังหน่วยงานอื่น แต่ไม่ได้รับการจัดสรรงบประมาณ จึงทำให้ไม่สามารถบรรลุวัตถุประสงค์ตามแผนพัฒนา

### (๒) ข้อสังเกต ข้อเสนอแนะ ผลจากการพัฒนา

(๒.๑) ข้อสังเกต การจัดทำแผนพัฒนาท้องถิ่น ควรพิจารณาในมิติของงบประมาณ และควรคำนึงถึงสถานะการคลังในการพิจารณาโครงการ/กิจกรรมที่บรรจุลงในแผนพัฒนาท้องถิ่น

(๒.๒) ข้อเสนอแนะ จากข้อสังเกตดังกล่าว มีข้อเสนอแนะในการแก้ไขปัญหาต่างๆ ดังนี้ ปัญหาต่างๆ ที่ถูกเสนอมายังองค์กรปกครองส่วนท้องถิ่นนั้น ควรนำมาพิจารณาจัดลำดับความสำคัญโดยประชาคมท้องถิ่น ซึ่งมีหลายภาคส่วนประกอบไปด้วยคณะกรรมการพัฒนาขององค์กรปกครองส่วนท้องถิ่น สมาชิกสภาท้องถิ่น ผู้นำหมู่บ้าน ตัวแทนส่วนราชการ รัฐวิสาหกิจ หน่วยงานที่เกี่ยวข้อง ประชาชนทั่วไป ร่วมกันพิจารณาจัดลำดับความสำคัญของโครงการและพิจารณาบรรจุเข้าแผนพัฒนาท้องถิ่นต่อไป กรณีโครงการที่เกินศักยภาพให้องค์กรปกครองส่วนท้องถิ่นเสนอขอรับการสนับสนุนจากหน่วยงานอื่น

(๒.๓) ผลจากการพัฒนา จากการพัฒนาที่ผ่านมา พบว่า เทศบาลตำบลบางตะบูน ได้แก้ไขปัญหาให้กับประชาชนได้ครอบคลุมทุกด้าน ตามยุทธศาสตร์ขององค์กรปกครองส่วนท้องถิ่นที่ตั้งไว้ มีผลการประเมินอยู่ในเกณฑ์ที่ดี และยังมีทิศทางการพัฒนาที่ควรกำหนดไว้ต่อไป

\*\*\*\*\*

# ภาคผนวก

ประกาศเทศบาลตำบลบางตะบูน

เรื่อง ประกาศใช้แผนพัฒนาท้องถิ่น (พ.ศ. ๒๕๖๖ - ๒๕๗๐)

ฉบับทบทวน ครั้งที่ ๑/๒๕๖๖



ประกาศเทศบาลตำบลบางตะบูน  
เรื่อง ประกาศใช้แผนพัฒนาท้องถิ่น (พ.ศ. ๒๕๖๖ - ๒๕๗๐) ฉบับทบทวน ครั้งที่ ๑/๒๕๖๖

\*\*\*\*\*

ด้วยเทศบาลตำบลบางตะบูน ได้จัดทำแผนพัฒนาท้องถิ่น (พ.ศ. ๒๕๖๖-๒๕๗๐) ฉบับทบทวน ครั้งที่ ๑/๒๕๖๖ โดยผ่านการเห็นชอบจากคณะกรรมการพัฒนาเทศบาลตำบลบางตะบูน ในการประชุมเพื่อพิจารณาร่างแผนพัฒนาท้องถิ่น (พ.ศ. ๒๕๖๖-๒๕๗๐) ฉบับทบทวน ครั้งที่ ๑/๒๕๖๖ เมื่อวันที่ ๑๐ เมษายน ๒๕๖๖

อาศัยอำนาจตามความใน ข้อ ๑๗ (๔) และข้อ ๑๘ แห่งระเบียบกระทรวงมหาดไทย ว่าด้วยการจัดทำแผนพัฒนาขององค์กรปกครองส่วนท้องถิ่น พ.ศ. ๒๕๔๘ แก้ไขเพิ่มเติมถึง (ฉบับที่ ๓) พ.ศ.๒๕๖๑ เทศบาลตำบลบางตะบูน จึงประกาศการใช้แผนพัฒนาท้องถิ่น (พ.ศ.๒๕๖๖-๒๕๗๐) ฉบับทบทวน ครั้งที่ ๑/๒๕๖๖ เพื่อเป็นกรอบในการจัดทำงบประมาณรายจ่ายประจำปีฯ รวมทั้งวางแนวทางในการปฏิบัติให้บรรลุวัตถุประสงค์ตามโครงการที่กำหนดไว้ในแผนพัฒนาของเทศบาลบางตะบูนต่อไป

ทั้งนี้ ตั้งแต่ บัดนี้เป็นต้นไป

ประกาศ ณ วันที่ ๒๖ พฤษภาคม พ.ศ. ๒๕๖๖

(นายชัยยศ สงวนทรัพย์)

นายกเทศมนตรีตำบลบางตะบูน